

**DOCUMENTS**

TIPUS: Plec de clàusules
NOM: TD03-012 2024_PPT_1.1.A Diagnosi Xarxa Camins
UNITAT: Secretaria /Serveis Jurídics
ORIGEN: Administració
CODI SEGUR DE VERIFICACIÓ: c0659b41-a2c9-4420-95a5-38969f6e7c81
IDENTIFICADOR: ES_L06090038_2024_0000000000000000000000000803081
ESTAT D'ELABORACIÓ: Signat/validat

REFERÈNCIES

EXPEDIENTS: CCM-3085-0009/2024 - 09/12/2024 12:41
SIGNATURES
CERTIFICAT D'ENTITAT: 12/12/2024 10:37
JAVIER CISNEROS FERNANDE-ARROYO : 12/12/2024 13:27
SANDRA MARIN SANTOS : Coordinadora de Transparència, innovació i planificació estratègica - 12/12/2024 13:45
IOLANDA LOPEZ MORALES : Directora de Governança, Transparència i Serveis Interns - 12/12/2024 13:56



PLEC DE PRESCRIPCIONS TÈCNiques PER A LA CONTRACTACIÓ DEL SERVEI DE DIAGNOSI GEOREFERENCIADA DE LA SENYALITZACIÓ I PLA DE MANTENIMENT AMB PRESSUPOST ANUAL. PROJECTE DE SOSTENIBILITAT TURÍSTICA EN DESTINACIÓ MARESME EUROVELO 8. CONVOCATÒRIA EXTRAORDINÀRIA 2023. PLA DE RECUPERACIÓ, TRANSFORMACIÓ I RESILIÈNCIA - FINANÇAT PER LA UNIÓ EUROPEA - NEXTGENERATIONEU.

PROCEDIMENT OBERT SIMPLIFICAT

Exp. Núm.: CCM 3085-0009/2024



**DOCUMENTS**

TIPUS: Plec de clàusules
 NOM: TD03-012 2024_PPT_1.1.A Diagnosi Xarxa Camins
 UNITAT: Secretaria /Serveis Jurídics
 ORIGEN: Administració
 CODI SEGUR DE VERIFICACIÓ: c0659b41-a2c9-4420-95a5-38969f6e7c81
 IDENTIFICADOR: ES_L06090038_2024_00000000000000000000000000803081
 ESTAT D'ELABORACIÓ: Signat/validat

REFERÈNCIES

EXPEDIENTS: CCM-3085-0009/2024 - 09/12/2024 12:41
 SIGNATURES
 CERTIFICAT D'ENTITAT: 12/12/2024 10:37
 JAVIER CISNEROS FERNANDE-ARROYO : 12/12/2024 13:27
 SANDRA MARIN SANTOS : Coordinadora de Transparència, innovació i planificació estratègica - 12/12/2024 13:45
 IOLANDA LOPEZ MORALES : Directora de Governança, Transparència i Serveis Interns - 12/12/2024 13:56



1. ANTECEDENTS I JUSTIFICACIÓ	3
1.1. El projecte Maresme EuroVelo 8 (MEV8)	3
1.2. La contractació del servei de diagnosi georeferenciada de la senyalització i pla de manteniment amb pressupost anual dels senyals de la Xarxa de Camins del Maresme.	5
2. OBJECTE DEL CONTRACTE	5
3. DESCRIPCIÓ I ABAST DEL SERVEI	6
4. EXECUCIÓ DELS TREBALLS	8
4.1.Fases del servei	8
4.2. Lliurables	12
5. DURADA DEL CONTRACTE	13
6. LLOC I HORARI DE LA PRESTACIÓ DEL SERVEI	13
7. DETERMINACIÓ DELS IMPORTS DE FACTURACIÓ	13
8. INFORMACIÓ I COLABORACIÓ	16
9. CLAUSULA DE CONFIDENCIALITAT	17
10. CONFLICTE D'INTERESSOS	19
11. ESPECIFICITATS DEL PRTR	20
11.1. Principi Do No Significant Harm (DNSH)	20
11.2. Etiqueta Verda	22
11.3. Etiqueta Digital	22
11.4. Comunicació i publicitat	23
12. ANNEX I	24



SECRETARÍA DE ESTADO DE TURISMO



**DOCUMENTS**

TIPUS: Plec de clàusules
NOM: TD03-012 2024_PPT_1.1.A Diagnosi Xarxa Camins
UNITAT: Secretaria /Serveis Jurídics
ORIGEN: Administració
CODI SEGUR DE VERIFICACIÓ: c0659b41-a2c9-4420-95a5-38969f6e7c81
IDENTIFICADOR: ES_L06090038_2024_0000000000000000000000000803081
ESTAT D'ELABORACIÓ: Signat/validat

REFERÈNCIES

EXPEDIENTS: CCM-3085-0009/2024 - 09/12/2024 12:41
SIGNATURES
CERTIFICAT D'ENTITAT: 12/12/2024 10:37
JAVIER CISNEROS FERNANDE-ARROYO : 12/12/2024 13:27
SANDRA MARIN SANTOS : Coordinadora de Transparència, innovació i planificació estratègica - 12/12/2024 13:45
IOLANDA LOPEZ MORALES : Directora de Governança, Transparència i Serveis Interns - 12/12/2024 13:56



1. ANTECEDENTS I JUSTIFICACIÓ

1.1. El projecte Maresme EuroVelo 8 (MEV8)

El 31 de maig de 2023 es publica al BOE número 129 la Resolució de 22 de maig de 2023, de la Secretaría de Estado de Turismo, «por la que se publica el Acuerdo de la Conferencia Sectorial de Turismo de 9 de mayo de 2023, por el que se fijan los criterios de distribución, así como reparto resultante para las comunidades autónomas, del crédito destinado a la financiación de actuaciones de inversión por parte de entidades locales en el marco del Component 14 Inversión 1 del Plan de Recuperación, Transformación y Resiliencia», dins del programa de Plans de Sostenibilitat Turística en Destinacions (PSTD) (Submesura 2), en la seva convocatòria extraordinària 2023, promoguda pel Ministeri d'Indústria, Comerç i Turisme. D'entre els imports adjudicats a la taula 2 de l'Annex de la Resolució, hi figura el següent:

Comunidad Autónoma	Nombre entidad	Denominación de la intervención	Pto. Concedido
Cataluña.	Consell Comarcal del Maresme.	Estrategia de Sostenibilidad Turística en Destinos.	3.090.631,00

El projecte Maresme EuroVelo 8 (MEV8) d'Estratègia de Sostenibilitat Turística en Destinacions, contempla 20 actuacions que es desenvoluparan al Maresme. La intervenció Maresme EuroVelo 8 sorgeix de la necessitat d'ordenació i implementació d'una xarxa de mobilitat sostenible al Maresme, necessària per a l'ordenació del seu entorn litoral, però també com a recurs icònic d'interès per al sector turístic.

Actualment, EuroVelo compta amb 19 rutes contemplades al llarg del continent europeu i la seva missió és unir punts llunyans creant un itinerari amb una proposta d'etapes, en un recorregut possible i adequat per a bicicletes. En la present intervenció es tracta de l'EuroVelo 8 —ruta del Mediterráneo— que, des de Cadis a Xipre, uneix els dos extrems de la Mediterrània europea.

Actualment, queden per completar 2 trams de la costa espanyola, un està situat al Maresme i l'altra a l'inici de la comarca de la Selva (Etapa 37 i 38). Una part de l'etapa 36 —provinent de Barcelona— ja està en marxa i arriba fins a Premià de Mar (Maresme). En relació amb aquest plantejament s'han detectat una sèrie de necessitats i actuacions que es consideren d'interès per potenciar i adequar l'ús de l'eix EuroVelo 8 com a recurs turístic sostenible.

**DOCUMENTS**

TIPUS: Plec de clàusules
NOM: TD03-012 2024_PPT_1.1.A Diagnosi Xarxa Camins
UNITAT: Secretaria /Serveis Jurídics
ORIGEN: Administració
CODI SEGUR DE VERIFICACIÓ: c0659b41-a2c9-4420-95a5-38969f6e7c81
IDENTIFICADOR: ES_L06090038_2024_0000000000000000000000000803081
ESTAT D'ELABORACIÓ: Signat/validat

REFERÈNCIES

EXPEDIENTS: CCM-3085-0009/2024 - 09/12/2024 12:41
SIGNATURES
CERTIFICAT D'ENTITAT: 12/12/2024 10:37
JAVIER CISNEROS FERNANDE-ARROYO: 12/12/2024 13:27
SANDRA MARIN SANTOS : Coordinadora de Transparència, innovació i planificació estratègica - 12/12/2024 13:45
IOLANDA LOPEZ MORALES : Directora de Governança, Transparència i Serveis Interns - 12/12/2024 13:56



El projecte Maresme EuroVelo 8 (MEV8) es desenvolupa en 4 eixos principals:

Eix 1. Transició verda i sostenible. En aquest eix trobem la millora de la infraestructura de xarxa de camins dels espais naturals, així com les actuacions vinculades a la millora d'entorns ecosistèmics, de renaturalització, restauració paisatgística i de resiliència al canvi climàtic. Aquestes intervencions estan vinculades a actuacions provinents del pla d'adaptació al canvi climàtic de la comarca.

Eix 2. Actuacions de millora de l'eficiència energètica. Aquest és un eix prioritari en el qual s'hi troba l'actuació vinculada a les inversions en el tram de l'EuroVelo 8. Es realitzen les millores en el tram ja existent i en la interconnexió de la nova infraestructura de mobilitat, a la carretera N-II, amb els punts de rellevància turística. Es complementa l'actuació amb mesures destinades a contribuir a la implementació de la mobilitat sostenible —com estacions de neteja i reparació de bicicletes, i electrocarregadors— i a la millora de la infraestructura ciclista, com pèrgoles o sòls fotovoltaics.

Eix 3. Actuacions en l'àmbit de la transició digital. S'han previst accions de comunicació, d'accessos als recursos, i de serveis al turista, amb un espai integrat de l'oferta turística en modalitat dynamic packaging, la digitalització de l'oferta turística, la digitalització de l'EVB8, amb actuacions d'inbound màrqueting i de continguts, i amb un programari d'accessibilitat. Actuacions relacionades amb la implementació de sistemes d'intel·ligència en la gestió turística, com els ecomptadors per controlar la capacitat de càrrega del territori, actuacions relacionades amb el disseny i desenvolupament de HUBS en la destinació vinculats a indicadors europeus de sostenibilitat turística (ETIS).

Eix 4: Competitivitat. Dins d'aquest eix es projecten diferents actuacions que milloren la competitivitat de la destinació en cicloturisme com: actuacions en relació a la creació d'un ens gestor de la destinació turística amb una secretaria tècnica coordinadora; inversions al Poma BikePark i la millora de la infraestructura turística i accessibilitat del Passeig Marítim de Mataró.

La contractació del Servei de diagnosi georeferenciada de la senyalització i pla de manteniment amb pressupost anual. Projecte de sostenibilitat turística en destinació Maresme EuroVelo 8. Pla de Recuperació, Transformació i Resiliència – finançat per la Unió Europea – NextGenerationEU, es preveu dins de l'Eix 1 Transició verda i sostenible, del Projecte “Maresme EuroVelo 8”.

**DOCUMENTS**

TIPUS: Plec de clàusules
NOM: TD03-012 2024_PPT_1.1.A Diagnosi Xarxa Camins
UNITAT: Secretaria /Serveis Jurídics
ORIGEN: Administració
CODI SEGUR DE VERIFICACIÓ: c0659b41-a2c9-4420-95a5-38969f6e7c81
IDENTIFICADOR: ES_L06090038_2024_0000000000000000000000000803081
ESTAT D'ELABORACIÓ: Signat/validat

REFERÈNCIES

EXPEDIENTS: CCM-3085-0009/2024 - 09/12/2024 12:41
SIGNATURES
CERTIFICAT D'ENTITAT: 12/12/2024 10:37
JAVIER CISNEROS FERNANDE-ARROYO : 12/12/2024 13:27
SANDRA MARIN SANTOS : Coordinadora de Transparència, innovació i planificació estratègica - 12/12/2024 13:45
IOLANDA LOPEZ MORALES : Directora de Governança, Transparència i Serveis Interns - 12/12/2024 13:56



1.2. La contractació del servei de diagnosi georeferenciada de la senyalització i pla de manteniment amb pressupost anual dels senyals de la Xarxa de Camins del Maresme.

L'existència d'un producte d'interès com és la Xarxa de Camins del Maresme, en un entorn amb un important pes litoral, contribueix a desconcentrar el flux turístic i a desestacionalitzar, atès que la temporada d'activitats a la natura s'allarga en zones de clima mediterrani amb bones condicions durant gran part de l'any. Per aquest motiu, és necessari que la xarxa es trobi en condicions òptimes per poder-se practicar i permetre'n l'ús de manera adequada i segura.

Aquesta tipologia de recursos turístics genera la creació de noves empreses per al desenvolupament de l'activitat i aconsegueix atreure una tipologia de turisme amb un poder adquisitiu elevat, interessat a conèixer diferents parts del territori, normalment fora de la temporada turística principal.

El destí compta amb una xarxa de camins i senders de més de 350 km que s'estenen per tota la comarca, especialment per la seva zona interior i els seus espais naturals, contribuint a l'oferta de producte turístic amb una àmplia gamma d'activitats d'oci, turisme actiu i natura.

Donada l'extensió dels senders, sorgeix la dificultat de proporcionar al territori una xarxa interconnectada amb tots els quilòmetres senyalitzats i condicionats adequadament. En aquest sentit, es considera necessari disposar d'un estudi exhaustiu de l'estat dels senders que permeti jerarquitzar les prioritats, planificar els pressupostos anuals sobre aquest tema i organitzar els equips de treball, així com concretar els desenvolupaments a realitzar en cada tram.

A través de la licitació es cerca una empresa especialitzada en la matèria. És per això que la present licitació oberta simplificada cerca una empresa integrada per professionals d'acreditada solvència, amb demostrable experiència i profund coneixement en la confecció d'un inventari-diagnosi georeferenciat dels senyals de la Xarxa de Camins del Maresme i l'elaboració del plans de manteniment d'aquests senyals prioritzat i quantificat econòmicament.

En aquests Plecs es defineixen les condicions i criteris tècnics que han de regir i servir de base per a la prestació de servei en l'execució de l'objecte de contractació definit.

2. OBJECTE DEL CONTRACTE

L'objecte del present contracte és la confecció d'un inventari-diagnosi georeferenciat complet i actualitzat dels senyals de la Xarxa de Camins del Maresme (1) i l'elaboració del pla anual de manteniment d'aquests senyals prioritzat i quantificat econòmicament (2).

**DOCUMENTS**

TIPUS: Plec de clàusules
NOM: TD03-012_2024_PPT_1.1.A Diagnosi Xarxa Camins
UNITAT: Secretaria /Serveis Jurídics
ORIGEN: Administració
CODI SEGUR DE VERIFICACIÓ: c0659b41-a2c9-4420-95a5-38969f6e7c81
IDENTIFICADOR: ES_L06090038_2024_0000000000000000000000000803081
ESTAT D'ELABORACIÓ: Signat/validat

REFERÈNCIES

EXPEDIENTS: CCM-3085-0009/2024 - 09/12/2024 12:41
SIGNATURES
CERTIFICAT D'ENTITAT: 12/12/2024 10:37
JAVIER CISNEROS FERNANDE-ARROYO: 12/12/2024 13:27
SANDRA MARIN SANTOS : Coordinadora de Transparència, innovació i planificació estratègica - 12/12/2024 13:45
IOLANDA LOPEZ MORALES : Directora de Governança, Transparència i Serveis Interns - 12/12/2024 13:56



L'objectiu és que, amb la confecció d'un inventari-diagnosi georeferenciat complet i actualitzat dels senyals de la Xarxa de Camins del Maresme i l'elaboració del pla anual de manteniment d'aquests senyals, prioritzat i quantificat econòmicament, es faciliti el manteniment i la senyalització de la xarxa de camins i senders. Això permetrà millorar el trànsit a peu i amb bicicleta, identificar recursos d'interès turístic natural, apropar l'entorn natural de l'interior i promoure una mobilitat sostenible.

Amb aquesta actuació s'aconseguirà obtenir un estudi diagnòstic sobre la situació de la xarxa de camins del Maresme i la seva senyalització, amb la proposta de jerarquització d'actuacions, pressupost associat i solucions, que permetrà el manteniment i la senyalització de la xarxa de camins i senderes, facilitant el trànsit a peu i amb bicicleta, identificant recursos d'interès turístic natural, apropant l'entorn natural de l'interior i promovent una mobilitat sostenible.

3. DESCRIPCIÓ I ABAST DEL SERVEI

La Xarxa de Camins del Maresme està formada pels traçats de la Xarxa de Mobilitat de Barcelona dins dels límits territorials de la comarca del Maresme. Està formada per uns 634 km de camins i consta aproximadament de 1.538 senyals (831 punts senyalitzats + 554 instal·lats per la Diputació de Barcelona de 2017 a 2023 + 143 punts projectats més altres punts projectats per la Diputació de Barcelona. [Veure annex Xarxa Maresme]

L'inventari-diagnosi complet i actualitzat dels senyals de la Xarxa de Camins del Maresme constarà en una cartografia de Sistemes d'Informació Geogràfica (SIG) amb la ubicació dels senyals, la seva tipologia, la diagnosi del seu estat de conservació i les seves necessitats de manteniment. Utilitzarà els formularis de la enquesta per a l'Inventari de senyalització del Maresme, dissenyats per la Unitat d'Infraestructures Turístiques de l'Oficina Tècnica de Turisme de la Diputació de Barcelona (aplicació web i mòbil ArcGIS Survey 123). I l'ampliarà amb quatre noves funcionalitats: prioritització de les actuacions de manteniment; possibilitat d'una actualització continuada i memòria de les intervencions realitzades (històric); possibilitat de proposar nous senyals en funció de les mancances detectades; i proposar altres millores. També ampliarà el camp de: els tipus d'actuació de manteniment a dur a terme per precisar els existents (submenús desplegable); la possibilitat d'adscripció dels senyals a rutes o itineraris; indicar el terme municipal on es troba el senyal.

El pla anual de manteniment d'aquests senyals prioritzat i quantificat econòmicament s'ha d'elaborar tenint en compte la diagnosi realitzada en l'inventari (estat actual, necessitats de manteniment, prioritats, etc.).

Funcions de l'inventari-diagnosi:

**DOCUMENTS**

TIPUS: Plec de clàusules
NOM: TD03-012 2024_PPT_1.1.A Diagnosi Xarxa Camins
UNITAT: Secretaria /Serveis Jurídics
ORIGEN: Administració
CODI SEGUR DE VERIFICACIÓ: c0659b41-a2c9-4420-95a5-38969f6e7c81
IDENTIFICADOR: ES_L06090038_2024_0000000000000000000000000803081
ESTAT D'ELABORACIÓ: Signat/validat

REFERÈNCIES

EXPEDIENTS: CCM-3085-0009/2024 - 09/12/2024 12:41
SIGNATURES
CERTIFICAT D'ENTITAT: 12/12/2024 10:37
JAVIER CISNEROS FERNANDE-ARROYO : 12/12/2024 13:27
SANDRA MARIN SANTOS : Coordinadora de Transparència, innovació i planificació estratègica - 12/12/2024 13:45
IOLANDA LOPEZ MORALES : Directora de Governança, Transparència i Serveis Interns - 12/12/2024 13:56



- Identificar tots els senyals de la Xarxa de Camins del Maresme.
- Ubicar-los (georeferenciats)
- Descriure els senyals (tipologia etc.)
- Descriure el seu estat actual de conservació.
- Proposar el tipus d'actuació de manteniment a dur a terme.
- Prioritzar les actuacions.
- Integrar-se en l'Inventari de senyalització del Maresme de la Diputació de Barcelona, malgrat l'autonomia del Consell Comarcal del Maresme per a la seva gestió.

Per fer-ho cal:

- Actualitzar i completar l'inventari de la comarca de la Diputació de Barcelona (DIBA) sobre el terreny, de forma exhaustiva (tots els senyals) i proporcionant tota la informació (tots els camps de l'app mòbil de la Unitat d'Infraestructures Turístiques de la DIBA).
- Diagnosi de l'estat dels senyals i de les seves necessitats de manteniment prioritzades.
- Ampliar l'inventari de DIBA: amb nous camps (no associats a les noves funcions): els tipus d'actuació de manteniment a dur a terme (submenú desplegable de les actuals opcions); i adscripció dels senyals a rutes o itineraris; i indicar el terme municipal on es troba l'acció..
- Millorar l'app mòbil incorporant noves funcions a la base de dades associada al Sistema d'Informació Geogràfica (SIG):
 - o Establir grau de prioritat de les intervencions
 - o Possibilitat d'actualització continuada i històric d'intervencions realitzades i despesa.
 - o Proposar nous senyals.
 - o Proposar altres millores.

Funcions del pla anual de manteniment

L'elaboració del pla anual de manteniment dels senyals de la Xarxa de Camins del Maresme prioritzat i quantificat econòmicament té com a funcions:

- Donar accés a un llistat unificat, o pla de manteniment global, de les necessitats de manteniment dels senyals de la Xarxa de Camins del Maresme —elaborat a partir de l'exploració de la base de dades associada al Sistema d'Informació Geogràfica (SIG) de

**DOCUMENTS**

TIPUS: Plec de clàusules
NOM: TD03-012 2024_PPT_1.1.A Diagnosi Xarxa Camins
UNITAT: Secretaria /Serveis Jurídics
ORIGEN: Administració
CODI SEGUR DE VERIFICACIÓ: c0659b41-a2c9-4420-95a5-38969f6e7c81
IDENTIFICADOR: ES_L06090038_2024_0000000000000000000000000803081
ESTAT D'ELABORACIÓ: Signat/validat

REFERÈNCIES

EXPEDIENTS: CCM-3085-0009/2024 - 09/12/2024 12:41
SIGNATURES
CERTIFICAT D'ENTITAT: 12/12/2024 10:37
JAVIER CISNEROS FERNANDE-ARROYO : 12/12/2024 13:27
SANDRA MARIN SANTOS : Coordinadora de Transparència, innovació i planificació estratègica - 12/12/2024 13:45
IOLANDA LOPEZ MORALES : Directora de Governança, Transparència i Serveis Interns - 12/12/2024 13:56



l'inventari-diagnosi— amb les intervencions prioritzades i amb la possibilitat d'agrupar-les amb diferents criteris per al seu estudi.

- A més de la priorització decidida en l'inventari-diagnosi, aquest pla de manteniment global, incorporarà altres criteris de priorització de les intervencions no recollits en el moment de fer l'inventari: import econòmic de les intervencions, possibilitat de finançament, minimització de riscos per als usuaris, reducció de la sinistralitat, altre necessitats del territori, etc.
- Distribució del pla de manteniment global en anualitats.
- Càlcul d'un preu mig aproximat [o forquilla] del cost actualitzat de cada un dels tipus d'actuació de manteniment preventiu i correctiu a dur a terme per a cada una de les tipologies de senyals recollides en l'inventari-diagnosi. Incorporació d'aquest imports en cada pla de manteniment anual.
- Possibilitat de l'elaboració de pressupostos de diferents paquets d'accions de manteniment a la recerca de la viabilitat econòmica.

Possibilitat d'actualització continuada de les intervencions i dels seus imports.

4. EXECUCIÓ DELS TREBALLS

4.1. Fases del servei

Les tasques que comporta el servei, es realitzaran d'acord a les següents fases:

Fase 1. Confecció d'un inventari-diagnosi georeferenciat complet i actualitzat dels senyals de la Xarxa de Camins del Maresme

Tasques i metodologia

- Incorporació de nous camps als formularis:
 - Precisar la tipificació de les 9 actuacions de manteniment actualment disponibles mitjançant submenús desplegable que tinguin en compte tant el manteniment correctiu com el preventiu, les substitucions i les noves creacions.
 - Possibilitat d'adscripció dels senyals a diferents rutes o itineraris (simultàniament si cal).
 - Possibilitat d'indicar el terme municipal on es troba el senyal.
- Incorporar noves funcionalitats a l'enquesta:
 - Priorització de les actuacions de manteniment: atorgament d'un nivell d'urgència.

**DOCUMENTS**

TIPUS: Plec de clàusules
NOM: TD03-012 2024_PPT_1.1.A Diagnosi Xarxa Camins
UNITAT: Secretaria /Serveis Jurídics
ORIGEN: Administració
CODI SEGUR DE VERIFICACIÓ: c0659b41-a2c9-4420-95a5-38969f6e7c81
IDENTIFICADOR: ES_L06090038_2024_0000000000000000000000000803081
ESTAT D'ELABORACIÓ: Signat/validat

REFERÈNCIES

EXPEDIENTS: CCM-3085-0009/2024 - 09/12/2024 12:41
SIGNATURES
CERTIFICAT D'ENTITAT: 12/12/2024 10:37
JAVIER CISNEROS FERNANDE-ARROYO: 12/12/2024 13:27
SANDRA MARIN SANTOS: Coordinadora de Transparència, innovació i planificació estratègica - 12/12/2024 13:45
IOLANDA LOPEZ MORALES: Directora de Governança, Transparència i Serveis Interns - 12/12/2024 13:56



- Possibilitat d'una actualització continuada i memòria de les intervencions realitzades (històric) i el seu cost.
- Possibilitat de proposar nous senyals en funció de les mancances detectades.
- Possibilitat de proposar altres millores.
- Actualitzar i completar l'Inventari de la senyalització del Maresme de la Diputació de Barcelona (DIBA).
 - Es recolliran les dades sobre el terreny (incloses les fotografies) mitjançant els formularis de l'enquesta de l'aplicació mòbil i web de la Unitat d'Infraestructures Turístiques de la Diputació de Barcelona (ArcGIS Survey 123), que es posaran a disposició del contractista (no els dispositius).
 - Aquesta recollida haurà de ser:
 - exhaustiva, és a dir de tots els senyals existents, enregistrant tots aquells que no estiguin a l'actual inventari;
 - completa, omplint tots els camps que proposa l'aplicació (fotos incloses), i
 - actualitzada a l'estat dels senyals en el moment de la captació (data).
 - El camps a omplir són:
 - Localització
 - Existència (si/no)
 - Fotos
 - Nom del node
 - Tipus de punt (2)
 - Tipus de suport (5)
 - Tipus de placa principal (7)
 - Estat del suport (5)
 - Tipus de senyal (2)
 - Sèrie i model placa (11)
 - Tipus de placa secundària (7)
 - Sèrie de la placa secundària (2)
 - Escollir actuació (9)

**DOCUMENTS**

TIPUS: Plec de clàusules
NOM: TD03-012_2024_PPT_1.1.A Diagnosi Xarxa Camins
UNITAT: Secretaria /Serveis Jurídics
ORIGEN: Administració
CODI SEGUR DE VERIFICACIÓ: c0659b41-a2c9-4420-95a5-38969f6e7c81
IDENTIFICADOR: ES_L06090038_2024_0000000000000000000000803081
ESTAT D'ELABORACIÓ: Signat/validat

REFERÈNCIES

EXPEDIENTS: CCM-3085-0009/2024 - 09/12/2024 12:41
SIGNATURES
CERTIFICAT D'ENTITAT: 12/12/2024 10:37
JAVIER CISNEROS FERNANDE-ARROYO : 12/12/2024 13:27
SANDRA MARIN SANTOS : Coordinadora de Transparència, innovació i planificació estratègica - 12/12/2024 13:45
IOLANDA LOPEZ MORALES : Directora de Governança, Transparència i Serveis Interns - 12/12/2024 13:56



- Ampliar la recollida de dades sobre el terreny relatives als nous camps i funcionalitats que s'acaben d'incorporar a l'enquesta de l'aplicació mòbil i web de la Unitat d'Infraestructures Turístiques de la Diputació de Barcelona (ArcGIS Survey 123), inexistents fins ara.
- Creació de la cartografia de Sistemes d'Informació Geogràfica (SIG) a partir de la gestió la base de dades associada, ara ampliada amb noves dades i funcionalitats.

Fase 2. Pla anual de manteniment dels senyals de la Xarxa de Camins del Maresme prioritzat i quantificat econòmicament

Tasques i metodologia

6. Creació de la base de dades del pla de manteniment global

- Creació d'una base de dades, o pla de manteniment global, de les necessitats de manteniment dels senyals de la Xarxa de Camins del Maresme, a partir de l'explotació de la base de dades associada al Sistema d'Informació Geogràfica (SIG) de l'inventari-diagnosi i afegint la gestió dels nous camps, les noves funcionalitats i, especialment, la gestió de les imports de les intervencions.
- La primera explotació d'aquesta base de dades serà elaborar un llistat unificat d'actuacions respectant la prioritització recollida a la diagnosi.
- Establir prioritats d'actuació en els diversos eixos de la xarxa basada en factors turístics i de mobilitat, identificant les àrees crítiques que requereixen actuació immediata. Incorporació d'altres criteris de prioritització de les intervencions no recollits en el moment de fer l'inventari: import econòmic de les intervencions, possibilitat de finançament, minimització de riscos per als usuaris, reducció de la sinistralitat, altre necessitats del territori, etc. Aquests nous criteris han de permetre altres llistats unificats d'actuacions. El primer serà el Pla de manteniment anual de manteniment prioritzat i quantificat econòmicament del punt següent.
- La base de dades també ha de permetre agrupar les intervencions amb diferents criteris per al seu estudi: urgència, terme municipal, conca hidrogràfica (riera), rutes i itineraris, mobilitat interurbana, tipus d'intervenció, discriminació de manteniment preventiu i correctiu, import de la intervenció, espais protegits, etc.

7. Pla de manteniment anual

- Distribució del pla de manteniment global en diferents anualitats palesant els criteris de prioritització emprats i que completen els criteris recollits a l'inventari-diagnosi
- Incorporar el càlcul econòmic de les intervencions previstes en cada anualitat (punt següent).

8. Càlcul del imports de les intervencions de manteniment tipificades i elaboració de pressupostos

Creació d'una eina per calcular els pressupostos de manteniment:



DOCUMENTS
TIPUS: Plec de clàusules
NOM: TD03-012 2024_PPT_1.1.A Diagnosi Xarxa Camins
UNITAT: Secretaria /Serveis Jurídics
ORIGEN: Administració
CODI SEGUR DE VERIFICACIÓ: c0659b41-a2c9-4420-95a5-38969f6e7c81
IDENTIFICADOR: ES_L06090038_2024_000000000000000000000000803081
ESTAT D'ELABORACIÓ: Signat/validat

REFERÈNCIES
EXPEDIENTS: CCM-3085-0009/2024 - 09/12/2024 12:41
SIGNATURES
CERTIFICAT D'ENTITAT: 12/12/2024 10:37
JAVIER CISNEROS FERNANDE-ARROYO: 12/12/2024 13:27
SANDRA MARIN SANTOS: Coordinadora de Transparència, innovació i planificació estratègica - 12/12/2024 13:45
IOLANDA LOPEZ MORALES: Directora de Governança, Transparència i Serveis Interns - 12/12/2024 13:56



- Càlcul d'un preu mig aproximat (o forquilla) del cost actualitzat de cada un dels tipus d'actuació de manteniment preventiu i correctiu a dur a terme per a cada una de les tipologies de senyals recollides en l'inventari-diagnosi. Després de precisar la tipificació de les actuacions de manteniment amb submenús desplegable de les 9 opcions existents, es demanaran pressupostos a diferents empreses per a l'execució de cada acció concreta (prospecció del mercat), tenint en compte la reducció del preu unitari o descomptes per quantitat d'unitats. També es podran utilitzar els costos reals d'intervencions de manteniment ja realitzades per altres administracions (data).
- Incorporar a la base de dades l'import mig (o forquilla) (amb la data) de cada tipus d'intervenció de manteniment per a facilitar l'elaboració de pressupostos (data).
- Creació d'una eina, sobre la base de dades per l'elaboració de pressupostos de qualsevol paquet o grup d'intervencions d'accions de manteniment (prospecció de la viabilitat econòmica).
- Possibilitat d'actualització continuada de les intervencions i dels seus imports.

Fase 3. Presentació dels treballs

9. Presentació dels treballs realitzats a totes les administracions involucrades

- El contractista, una vegada acabades les tasques, realitzarà una presentació dels treballs realitzats al Consorci de Promoció Turística Costa del Maresme i a les altres administracions implicades (Diputació de Barcelona, ajuntaments del Maresme, etc.).

El contractista haurà de cobrir al projecte diferents perfils professionals en funció de les tasques a realitzar:

Personal	Tasques	Hores/persona	Perfil
Personal de treball de camp	Recollida de dades sobre el terreny: uns 1.538 senyals en els camins de la Xarxa de Camins del Maresme.	800	Auxiliar tècnic/a
Personal de gestió del SIG i pressupostos	Modificació aplicació: - nous camps al als formularis de l'enquesta: submenús de tipificació accions de manteniment i adscripció dels senyals a rutes. - noves funcionalitats (priorització, històric i pressupostos, proposta de nous senyals i proposta d'altres millores).	70	Tècnic/a especialista en SIG
	Creació d'una cartografia de Sistemes d'Informació Geogràfica (SIG) a partir de la gestió la base de dades associada, ara ampliada amb noves dades i funcionalitats.	40	Tècnic/a especialista en SIG
	Creació de la base de dades del pla de manteniment	70	Tècnic/a



SECRETARÍA DE ESTADO DE TURISMO



**DOCUMENTS**

TIPUS: Plec de clàusules
 NOM: TD03-012 2024_PPT_1.1.A Diagnosi Xarxa Camins
 UNITAT: Secretaria /Serveis Jurídics
 ORIGEN: Administració
 CODI SEGUR DE VERIFICACIÓ: c0659b41-a2c9-4420-95a5-38969f6e7c81
 IDENTIFICADOR: ES_L06090038_2024_0000000000000000000000000803081
 ESTAT D'ELABORACIÓ: Signat/validat

REFERÈNCIES

EXPEDIENTS: CCM-3085-0009/2024 - 09/12/2024 12:41
 SIGNATURES
 CERTIFICAT D'ENTITAT: 12/12/2024 10:37
 JAVIER CISNEROS FERNANDE-ARROYO : 12/12/2024 13:27
 SANDRA MARIN SANTOS : Coordinadora de Transparència, innovació i planificació estratègica - 12/12/2024 13:45
 IOLANDA LOPEZ MORALES : Directora de Governança, Transparència i Serveis Interns - 12/12/2024 13:56



	global amb els imports de cada intervenció i incorporant també els nous criteris de prioritització.		especialista en SIG
	Pla de manteniment anual prioritzat i quantificat econòmicament	40	Tècnic/a especialista en SIG
	Presentació en diapositives o vídeo confeccionada pel contractista.	20	Tècnic/a especialista en SIG
	Creació d'una Cartografia per municipis (30) de l'estat de la senyalització de dos itineraris de la Xarxa de Camins del Maresme: «l'Eix de la Costa» i «l'Eix Central»	20	Tècnic/a especialista en SIG
Personal administratiu	Càlcul del imports de les intervencions de manteniment tipificades (prospecció del mercat) i elaboració de pressupostos.	80	Administratiu/v a
TOTAL		1.140	

4.2. Lliurables**Fase 1. Confecció d'un inventari-diagnosi georeferenciat complet i actualitzat dels senyals de la Xarxa de Camins del Maresme**

- Instruccions per a modificar l'aplicació de la Unitat d'Infraestructures Turístiques de la Diputació de Barcelona (ArcGIS Survey 123) amb els nous camps (tipificació accions de manteniment, adscripció dels senyals a rutes i el terme municipal) i les noves funcionalitats (priorització, històric i pressupostos, proposta de nous senyals i proposta d'altres millores).
- Dades recollides de tots els senyals de la Xarxa de Camins del Maresme de 15 termes municipals de municipis del Maresme (50%)
- Dades recollides de tots els senyals de la Xarxa de Camins del Maresme.
- Creació d'una cartografia de Sistemes d'Informació Geogràfica (SIG) i disseny de les consultes tipus.
- Creació d'una cartografia per municipis (30) de l'estat de la senyalització de dos itineraris de la Xarxa de Camins del Maresme: «l'Eix de la Costa» i «l'Eix Central»

Mitjans

El Consell Comarcal del Maresme:

- A través del Consorci de Promoció Turística Costa del Maresme, facilitarà al contractista els documents necessaris per poder localitzar els senyals de la Xarxa de Camins del Maresme. En aquest trasllat es facilitaran les capes en format .shp o .gpx dels waypoints on es troba la senyalització, els traçats dels camins i d'altres que puguin ser d'interès.





DOCUMENTS
TIPUS: Plec de clàusules
NOM: TD03-012_2024_PPT_1.1.A Diagnosi Xarxa Camins
UNITAT: Secretaria /Serveis Jurídics
ORIGEN: Administració
CODI SEGUR DE VERIFICACIÓ: c0659b41-a2c9-4420-95a5-38969f6e7c81
IDENTIFICADOR: ES_L06090038_2024_00000000000000000000000000803081
ESTAT D'ELABORACIÓ: Signat/validat

REFERÈNCIES
EXPEDIENTS: CCM-3085-0009/2024 - 09/12/2024 12:41
SIGNATURES
CERTIFICAT D'ENTITAT: 12/12/2024 10:37
JAVIER CISNEROS FERNANDE-ARROYO: 12/12/2024 13:27
SANDRA MARIN SANTOS: Coordinadora de Transparència, innovació i planificació estratègica - 12/12/2024 13:45
IOLANDA LOPEZ MORALES: Directora de Governança, Transparència i Serveis Interns - 12/12/2024 13:56



- A través de l'Unitat d'Infraestructures Turístiques de l'Oficina Tècnica de Turisme de la Diputació de Barcelona, posarà a disposició del contractista l'aplicació mòbil de formularis de la enquesta per a la confecció de l'inventari de la senyalització del Maresme de la DIBA (ArcGIS Survey 123).

Fase 2. Pla anual de manteniment dels senyals de la Xarxa de Camins del Maresme prioritzat i quantificat econòmicament

- Base de dades de totes les necessitats de manteniment recollides en l'inventari-diagnosi dels senyals de la Xarxa de camins del Maresme amb l'import econòmic aproximat de cada una de les actuacions a cada senyal.
- Incorporació a la base de dades l'import aproximat actual de cada tipus d'intervenció de manteniment per possibilitar l'elaboració de pressupostos.

Fase 3. Presentació dels treballs

- Presentació en diapositives o vídeo confeccionada pel contractista.

5. DURADA DEL CONTRACTE

El contracte tindrà un termini màxim d'execució de 4 mesos, a comptar des de l'endemà de la signatura del document en el que es formalitzi el mateix.

No es preveuen pròrrogues.

6. LLOC I HORARI DE LA PRESTACIÓ DEL SERVEI

Les funcions i tasques objecte de la prestació del servei descrit en els plecs es realitzaran majoritàriament, a la Xarxa de Camins del Maresme pel que fa a la recollida de dades, i, per a la resta, a les oficines de l'empresa adjudicatària. Es podrà requerir-se presencialitat en la seu del Consell Comarcal del Maresme pel que fa a las reunions de seguiment i coordinació previstes als plecs.

L'Empresa organitzarà els horaris dels seus professionals. No obstant això, eventualment, a criteri del Consell Comarcal del Maresme, i només en determinades circumstàncies excepcionals vinculades a la urgència de determinats procediments, caldrà que l'empresa adjudicatària ajusti els seus horaris per realitzar les tasques que se li puguin encomanar des del Consell Comarcal del Maresme, sense que aquesta situació excepcional impliqui un augment del preu del contracte.

**DOCUMENTS**

TIPUS: Plec de clàusules
 NOM: TD03-012 2024_PPT_1.1.A Diagnosi Xarxa Camins
 UNITAT: Secretaria /Serveis Jurídics
 ORIGEN: Administració
 CODI SEGUR DE VERIFICACIÓ: c0659b41-a2c9-4420-95a5-38969f6e7c81
 IDENTIFICADOR: ES_L06090038_2024_0000000000000000000000000803081
 ESTAT D'ELABORACIÓ: Signat/validat

REFERÈNCIES

EXPEDIENTS: CCM-3085-0009/2024 - 09/12/2024 12:41
 SIGNATURES
 CERTIFICAT D'ENTITAT: 12/12/2024 10:37
 JAVIER CISNEROS FERNANDE-ARROYO: 12/12/2024 13:27
 SANDRA MARIN SANTOS : Coordinadora de Transparència, innovació i planificació estratègica - 12/12/2024 13:45
 IOLANDA LOPEZ MORALES : Directora de Governança, Transparència i Serveis Interns - 12/12/2024 13:56



La Xarxa de Camins del Maresme es troba delimitada a l'apartat 3: DESCRIPCIÓ I ABAST DEL SERVEI del present plec i a la Clàusula 1: DEFINICIÓ DE L'OBJECTE DEL CONTRACTE I CODIFICACIÓ CPV del PCAP

7. DETERMINACIÓ DELS IMPORTS DE FACTURACIÓ

El pressupost base de licitació és de 35.181,00 € Iva inclòs, pressupost que s'haurà d'igualar o millorar a la baixa per les licitadores.

El CCM abonarà l'import del contracte s'abonarà mensualment pels treballs efectivament realitzats, finalitzats i lliurats al Consell Comarcal del Maresme, un cop validats. L'abonament dels treballs realitzats pel contractista es farà un cop les persones responsables del contracte hagin validat el seu contingut. Els treballs no validats per les persones responsables del contracte hauran de ser completats o esmenats d'acord amb les seves instruccions.

Per a ser rebuts i abonats, els treballs executats han d'ajustar-se a les prescripcions descrites en aquest plec.

Els treballs finalitzats que es poden facturar mensualment són els lliurables del següent quadre. El càlcul es realitzarà en base al percentatge de facturació previst en aquesta taula per a cada lliurable, aplicant a cadascun el % de rebaixa ofert pel contractista a cadascuna de les unitats efectivament executades. A més, també es podran facturar les despeses previstes per a Desplaçaments per la Xarxa de Camins associades a la recollida de dades per a l'inventari-diagnosi, en el moment d'assolir el 33% i en el moment d'assolir el 100% (el 67% restant) d'aquesta recollida. S'aplicarà a les despeses de desplaçaments previstes aquests mateixos percentatges.

Tasques	Contingut	Lliurables	% facturació
1. Confecció d'un inventari-diagnosi georeferenciat complet i actualitzat			
1.Incorporació de nous camps als formularis 2. Incorporar noves funcionalitats a l'enquesta:	Modificar aplicació de la Unitat d'Infraestructures Turístiques (DIBA) ArcGIS Survey 123 modificada amb els nous camps i funcionalitats	Aplicació modificada: - nous camps (tipificació accions de manteniment i adscripció dels senyals a rutes) i les noves funcionalitats (priorització, històric i pressupostos, proposta de nous senyals i proposta d'altres millores).	6%

**DOCUMENTS**

TIPUS: Plec de clàusules
 NOM: TD03-012 2024_PPT_1.1.A Diagnosi Xarxa Camins
 UNITAT: Secretaria /Serveis Jurídics
 ORIGEN: Administració
 CODI SEGUR DE VERIFICACIÓ: c0659b41-a2c9-4420-95a5-38969f6e7c81
 IDENTIFICADOR: ES_L06090038_2024_0000000000000000000000000803081
 ESTAT D'ELABORACIÓ: Signat/validat

REFERÈNCIES

EXPEDIENTS: CCM-3085-0009/2024 - 09/12/2024 12:41
 SIGNATURES
 CERTIFICAT D'ENTITAT: 12/12/2024 10:37
 JAVIER CISNEROS FERNANDE-ARROYO : 12/12/2024 13:27
 SANDRA MARIN SANTOS : Coordinadora de Transparència, innovació i planificació estratègica - 12/12/2024 13:45
 IOLANDA LOPEZ MORALES : Directora de Governança, Transparència i Serveis Interns - 12/12/2024 13:56



<p>3. Actualitzar i completar l'<i>Inventari de la senyalització del Maresme</i> de la Diputació de Barcelona (DIBA).</p> <p>4. Ampliar la recollida de dades sobre el terreny relatives als nous camps i noves funcionalitats</p>	<p>Recollida de dades sobre el terreny: uns 1.538 senyals en els camins de la Xarxa de Camins del Maresme.</p>	<p>Dades recollides de tots els senyals de la Xarxa de Camins del Maresme de 10 termes municipals del Maresme (33%). (Més el mateix percentatge del total de despeses de desplaçament previstes).</p> <p>Dades recollides de tots els senyals de la Xarxa de Camins del Maresme (resta del percentatge, 67%). (Més el mateix percentatge del total de despeses de desplaçament previstes).</p>	<p>23%</p> <p>47%</p>
<p>5. Creació d'una cartografia de Sistemes d'Informació Geogràfica (SIG) a partir de la gestió la base de dades associada, ara ampliada amb noves dades i funcionalitats.</p>	<p>Cartografia de Sistemes d'Informació Geogràfica (SIG) i disseny de les consultes tipus.</p>	<p>Cartografia de Sistemes d'Informació Geogràfica (SIG) generada partir de la gestió la base de dades associada, ara ampliada amb noves dades i funcionalitats.</p>	<p>3%</p>
<p>6. Creació d'una Cartografia per municipis (30) de l'estat de la senyalització de dos itineraris de la Xarxa de Camins del Maresme: «l'Eix de la Costa» i «l'Eix Central»</p>		<p>Cartografia per municipis (30) de l'estat de la senyalització de dos itineraris de la Xarxa de Camins del Maresme: «l'Eix de la Costa» i «l'Eix Central»</p>	<p>2%</p>
<p>2. Pla anual de manteniment dels senyals de la Xarxa de Camins del Maresme prioritzat i quantificat econòmicament</p>			

**DOCUMENTS**

TIPUS: Plec de clàusules
 NOM: TD03-012 2024_PPT_1.1.A Diagnosi Xarxa Camins
 UNITAT: Secretaria /Serveis Jurídics
 ORIGEN: Administració
 CODI SEGUR DE VERIFICACIÓ: c0659b41-a2c9-4420-95a5-38969f6e7c81
 IDENTIFICADOR: ES_L06090038_2024_0000000000000000000000803081
 ESTAT D'ELABORACIÓ: Signat/validat

REFERÈNCIES

EXPEDIENTS: CCM-3085-0009/2024 - 09/12/2024 12:41
 SIGNATURES
 CERTIFICAT D'ENTITAT: 12/12/2024 10:37
 JAVIER CISNEROS FERNANDE-ARROYO : 12/12/2024 13:27
 SANDRA MARIN SANTOS : Coordinadora de Transparència, innovació i planificació estratègica - 12/12/2024 13:45
 IOLANDA LOPEZ MORALES : Directora de Governança, Transparència i Serveis Interns - 12/12/2024 13:56



6. Creació de la base de dades del pla de manteniment global	<p>Base de dades de totes les necessitats de manteniment recollides en l'inventari-diagnosi dels senyals de la Xarxa de camins del Maresme amb l'import econòmic aproximat de cada una de les actuacions a cada senyal.</p> <p>Incorporació a la base de dades l'import aproximat actual de cada tipus d'intervenció de manteniment</p>	Creació de la base de dades del pla de manteniment global amb els imports de cada intervenció i incorporant també els nous criteris de prioritització.	6%
7. Pla de manteniment anual	Pla de manteniment anual prioritzat i quantificat econòmicament	Pla de manteniment anual prioritzat i quantificat econòmicament	3%
8. Càlcul del imports de les intervencions de manteniment tipificades i elaboració de pressupostos	Creació d'una eina per calcular els pressupostos de manteniment	Càlcul del imports de les intervencions de manteniment tipificades i elaboració de pressupostos.	8%
9. Presentació dels treballs	Presentació dels treballs realitzats a	Presentació en diapositives o vídeo confeccionada pel contractista.	2%



DOCUMENTS
TIPUS: Plec de clàusules
NOM: TD03-012_2024_PPT_1.1.A Diagnosi Xarxa Camins
UNITAT: Secretaria /Serveis Jurídics
ORIGEN: Administració
CODI SEGUR DE VERIFICACIÓ: c0659b41-a2c9-4420-95a5-38969f6e7c81
IDENTIFICADOR: ES_L06090038_2024_000000000000000000000000803081
ESTAT D'ELABORACIÓ: Signat/validat

REFERÈNCIES
EXPEDIENTS: CCM-3085-0009/2024 - 09/12/2024 12:41
SIGNATURES
CERTIFICAT D'ENTITAT: 12/12/2024 10:37
JAVIER CISNEROS FERNANDE-ARROYO: 12/12/2024 13:27
SANDRA MARIN SANTOS : Coordinadora de Transparència, innovació i planificació estratègica - 12/12/2024 13:45
IOLANDA LOPEZ MORALES : Directora de Governança, Transparència i Serveis Interns - 12/12/2024 13:56



	totes les administracions involucrades		
--	--	--	--

8. INFORMACIÓ I COL·LABORACIÓ

L'actuació entre les parts es basarà en la mútua col·laboració, en el marc de la qual:

- 8.1. El Consell Comarcal del Maresme es compromet a facilitar tota la informació que li sigui requerida de manera raonable i, a col·laborar estretament amb l'empresa adjudicatària per a la seva òptima execució, així com a mantenir informat de qualsevol esdeveniment que el Consell Comarcal consideri rellevant.
- 8.2. L'empresa adjudicatària es compromet a sol·licitar únicament la col·laboració i informació que siguin necessàries per a l'eficaç prestació dels seus serveis. Així mateix es compromet a sotmetre a l'autorització prèvia del Consell Comarcal qualsevol gestió que per la seva naturalesa hagi de ser coneguda per aquesta per ser convenient la seva conformitat per a la seva realització. Els recíprocs compromisos continguts en aquesta estipulació són considerats per les parts com a essencials per al compliment del contracte.
- 8.3 L'execució del servei requerirà la màxima coordinació entre l'equip tècnic del Consell Comarcal del Maresme i l'equip tècnic designat per part del contractista per a dur a terme la realització del mateix. Per fer-ho, es preveu, com a mínim:
 - Una reunió a l'inici del servei, i no més enllà de 5 dies des de la signatura del contracte.
 - Una reunió de seguiment de l'evolució de les tasques del servei, amb l'equip tècnic del Consell Comarcal i els equips tècnics de l'adjudicatària.
 - Una reunió a la finalització de les tasques del servei.
 - Disponibilitat continua per aclariment de dubtes tècnics amb els tècnics de la empresa adjudicatària.
- 8.4 El contractista posarà a disposició del Consell Comarcal del Maresme, com a mínim una persona de referència amb qui coordinarà totes les tasques del servei, que també haurà d'estar a disposició dels tècnics del Consell que necessitin aclariments.

9. CLAUSULA DE CONFIDENCIALITAT

**DOCUMENTS**

TIPUS: Plec de clàusules
NOM: TD03-012 2024_PPT_1.1.A Diagnosi Xarxa Camins
UNITAT: Secretaria /Serveis Jurídics
ORIGEN: Administració
CODI SEGUR DE VERIFICACIÓ: c0659b41-a2c9-4420-95a5-38969f6e7c81
IDENTIFICADOR: ES_L06090038_2024_0000000000000000000000000803081
ESTAT D'ELABORACIÓ: Signat/validat

REFERÈNCIES

EXPEDIENTS: CCM-3085-0009/2024 - 09/12/2024 12:41
SIGNATURES
CERTIFICAT D'ENTITAT: 12/12/2024 10:37
JAVIER CISNEROS FERNANDE-ARROYO: 12/12/2024 13:27
SANDRA MARIN SANTOS: Coordinadora de Transparència, innovació i planificació estratègica - 12/12/2024 13:45
IOLANDA LOPEZ MORALES: Directora de Governança, Transparència i Serveis Interns - 12/12/2024 13:56



Decret 1720/2007, de 21 de desembre, pel qual s'aprova el Reglament de desenvolupament de la LOPD (RDLOPD), aplicant d'aquesta manera, les mesures de seguretat del nivell que corresponguin en funció del tipus de dades a tractar conforme al contingut de l'Article 81 del RDLOPD.

- c) Mantenir la més absoluta confidencialitat sobre les dades personals a les quals pugui tenir accés per a la prestació objecte del contracte així com sobre els que resulten del seu tractament sigui quin sigui el suport en què s'han obtingut.
- d) No comunicar o cedir les dades del fitxer a altres entitats, ni tan sols per la seva conservació, llevat que en el contracte de prestació de serveis es detall el contrari, en aquest cas, aquestes entitats es veuran sotmeses a les mateixes regles de protecció de dades i confidencialitat que l'Encarregat de Tractament.
- e) Comunicar al personal, que pogués intervenir en qualsevol fase del tractament, el deure de guardar secret professional sobre les dades de caràcter personal que conegui o als quals tingui accés en execució del contracte, obligant-se d'igual manera a fer complir les mesures de seguretat.
- f) Destruir o tornar al Consell Comarcal del Maresme, d'acord les instruccions que al respecte es donin, un cop complerta la prestació contractual, les dades de caràcter personal eventualment tractats i els suports o documents en què constin els mateixos, sense conservar cap còpia d'aquells.
- g) La infracció d'aquests deures per part de l'adjudicatari, serà qualificada com a greu i serà causa de resolució del contracte, sense perjudici de la responsabilitat d'indole civil, penal o administrativa que correspongui d'acord amb la legislació vigent, responent, en tot cas aquest, com responsable del fitxer, sobre els danys i perjudicis que en matèria de protecció de dades, es derivin de l'incompliment de les mateixes.
- h) Aquestes obligacions que s'estenen durant l'execució del contracte, seguiran vigents una vegada que el contracte hagi finalitzat o hagi estat resolt

10. CONFLICTE D'INTERESSOS

Basant-se en la informació de què disposa, l'empresa adjudicatària manifestarà no trobar-se a la data del contracte en cap situació que directament o indirectament suposi risc de conflicte d'interès específic per al compliment del present contracte.

**DOCUMENTS**

TIPUS: Plec de clàusules
NOM: TD03-012 2024_PPT_1.1.A Diagnosi Xarxa Camins
UNITAT: Secretaria /Serveis Jurídics
ORIGEN: Administració
CODI SEGUR DE VERIFICACIÓ: c0659b41-a2c9-4420-95a5-38969f6e7c81
IDENTIFICADOR: ES_L06090038_2024_0000000000000000000000803081
ESTAT D'ELABORACIÓ: Signat/validat

REFERÈNCIES

EXPEDIENTS: CCM-3085-0009/2024 - 09/12/2024 12:41
SIGNATURES
CERTIFICAT D'ENTITAT: 12/12/2024 10:37
JAVIER CISNEROS FERNANDE-ARROYO: 12/12/2024 13:27
SANDRA MARIN SANTOS : Coordinadora de Transparència, innovació i planificació estratègica - 12/12/2024 13:45
IOLANDA LOPEZ MORALES : Directora de Governança, Transparència i Serveis Interns - 12/12/2024 13:56



11. ESPECIFICITATS DEL PRTR

11.1. Principi Do No Significant Harm (DNSH)

El projecte "Maresme EuroVelo 8" s'emmarca dins de la Submesura 2 "Plans de Sostenibilitat Turística a Destinacions", de la inversió C14.I1 "Transformació del model turístic cap a la sostenibilitat" del Component 14 "Pla de modernització i competitivitat del sector turístic" del Pla de Recuperació, Transformació i Resiliència "España Puede" del Govern d'Espanya (PRTR).

En aquesta submesura no es contempla realitzar activitats no elegibles com les previstes en l'apartat 1.1 de la "Guía para el diseño y desarrollo de actuaciones acordes con el principio de no causar un perjuicio significativo al medio ambiente", del Ministeri per a la Transició Ecològica i el Repte Demogràfic (MITECO).

- a) Construcció de refineries de cru, centrals tèrmiques de carbó i projectes que impliquin l'extracció de petroli o gas natural, a causa del perjudici a l'objectiu de mitigació del canvi climàtic.
- b) Activitats relacionades amb els combustibles fòssils, inclosa la utilització ulterior d'aquests.
- c) Activitats i actius en el marc del règim de comerç de drets d'emissió de la UE (RCDE) en relació amb les quals es prevegi que les emissions de gasos d'efecte d'hivernacle que provocaran no se situaran per sota dels paràmetres de referència corresponents. Quan es prevegi que les emissions de gasos d'efecte d'hivernacle provocades per l'activitat subvencionada no seran significativament inferiors als paràmetres de referència, haurà de facilitar-se una explicació motivada al respecte.
- d) Compensació dels costos indirectes del RCDE.
- e) Activitats relacionades amb abocadors de residus i incineradores, aquesta exclusió no s'aplica a les accions en plantes dedicades exclusivament al tràfic esmento de residus perillosos no reciclables, ni en les plantes existents, quan aquestes accions tinguin per objecte augmentar l'eficiència energètica, capturar els gasos de fuga per al seu emmagatzematge o utilització, o recuperar materials de les cendres d'incineració, sempre que tals accions no comportin un augment de la capacitat de tractament de residus de les plantes o a una prolongació de la seva vida útil; aquests detalls hauran de justificar-se documentalment per a cada planta.
- f) Activitats relacionades amb plantes de tractament mecànic-biològic, aquesta exclusió no s'aplica a les accions en plantes de tractament mecànic-biològic existents, quan aquestes accions tinguin per objecte augmentar la seva eficiència energètica o el seu recondicionament per a operacions de reciclatge de residus separats, com el compostatge i la digestió anaeròbia de bioresidus, sempre que

**DOCUMENTS**

TIPUS: Plec de clàusules
NOM: TD03-012 2024_PPT_1.1.A Diagnosi Xarxa Camins
UNITAT: Secretaria /Serveis Jurídics
ORIGEN: Administració
CODI SEGUR DE VERIFICACIÓ: c0659b41-a2c9-4420-95a5-38969f6e7c81
IDENTIFICADOR: ES_L06090038_2024_0000000000000000000000000803081
ESTAT D'ELABORACIÓ: Signat/validat

REFERÈNCIES

EXPEDIENTS: CCM-3085-0009/2024 - 09/12/2024 12:41
SIGNATURES
CERTIFICAT D'ENTITAT: 12/12/2024 10:37
JAVIER CISNEROS FERNANDE-ARROYO : 12/12/2024 13:27
SANDRA MARIN SANTOS : Coordinadora de Transparència, innovació i planificació estratègica - 12/12/2024 13:45
IOLANDA LOPEZ MORALES : Directora de Governança, Transparència i Serveis Interns - 12/12/2024 13:56



- tals accions no comportin un augment de la capacitat de tractament de residus de les plantes o a una prolongació de la seva vida útil; aquests detalls hauran de justificar-se documentalment per a cada planta.
- g) Activitats en les quals l'eliminació a llarg termini de residus pugui causar danys al medi ambient.

Així mateix, l'avaluació sobre el respecte al principi de «no causar un perjudici significatiu» (DNSH) d'aquesta submesura, el resultat del qual pot consultar-se en el PRTR, va concloure que aquesta té un impacte previsible nul o insignificant sobre els objectius climàtics següents:

- Mitigació del canvi climàtic,
- Adaptació al canvi climàtic,
- Ús sostenible i protecció dels recursos hídrics i marins.
- Economia circular, inclosos la prevenció i el reciclatge de residus.
- Prevenció i control de la contaminació a l'atmosfera, l'aigua o el sòl.

Per part seva, el Consell Comarcal del Maresme ha avaluat la actuació 3.2 de L'Eix 3 i en particular les activitats que comprenen l'objecte d'aquesta licitació, amb el Suport del Test d'Autoavaluació contingut en l'Annex III.B de l'Ordre HFP/1030/2021, de 29 de setembre, per la qual es configura el sistema de gestió del Pla de Recuperació, Transformació i Resiliència, aconseguint conclusions similars.

En tot cas, tant el contractista com els possibles subcontractistes hauran d'assegurar el respecte al principi DNSH, exigít pel REGLAMENT (UE) 2021/241, pel qual s'estableix el Mecanisme de Recuperació i Resiliència i l'article 17 del Reglament (UE) 2020/852 del Parlament Europeu i del Consell de 18 de juny de 2020 relatiu a l'establiment d'un marc per a facilitar les inversions sostenibles i pel qual es modifica el Reglament (UE) 2019/2088. Així mateix, haurà de vetllar per l'observança de la Comunicació de la Comissió Guia tècnica 2021/C 58/01, sobre l'aplicació del principi de «no causar un perjudici significatiu».

A aquest efecte, deuran subscriure una declaració responsable, com la que figura a mode d'Annex en el PCAP de la present licitació, sobre el compliment del principi de «no causar un perjudici significatiu» (DNSH) als 6 objectius mediambientals en el sentit del Article 17 del REGLAMENT (UE) 2020/852.

Adicionalment, els treballs del contractista hauran d'incorporar la següent tasca:

- El projecte (Fase 2: Pla anual de manteniment dels senyals de la Xarxa de Camins del Maresme prioritzat i quantificat econòmicament) ha de contemplar un estudi sobre el respecte al principi de «no causar un perjudici significatiu» (DNSH), d'acord amb el que s'estableix "Guia per al disseny i desenvolupament d'actuacions

**DOCUMENTS**

TIPUS: Plec de clàusules
 NOM: TD03-012_2024_PPT_1.1.A Diagnosi Xarxa Camins
 UNITAT: Secretaria /Serveis Jurídics
 ORIGEN: Administració
 CODI SEGUR DE VERIFICACIÓ: c0659b41-a2c9-4420-95a5-38969f6e7c81
 IDENTIFICADOR: ES_L06090038_2024_0000000000000000000000000803081
 ESTAT D'ELABORACIÓ: Signat/validat

REFERÈNCIES

EXPEDIENTS: CCM-3085-0009/2024 - 09/12/2024 12:41
 SIGNATURES
 CERTIFICAT D'ENTITAT: 12/12/2024 10:37
 JAVIER CISNEROS FERNANDE-ARROYO: 12/12/2024 13:27
 SANDRA MARIN SANTOS : Coordinadora de Transparència, innovació i planificació estratègica - 12/12/2024 13:45
 IOLANDA LOPEZ MORALES : Directora de Governança, Transparència i Serveis Interns - 12/12/2024 13:56



concordes amb el principi de no causar un perjudici significatiu al medi ambient” i amb el Suport del test d'Autoavaluació el previst en l'Annex IIIB de l'Ordre HFP/1030/2021, de 29 de setembre, per la qual es configura el sistema de gestió del Pla de Recuperació, Transformació i Resiliència. Aquest estudi ha de proporcionar, si és el cas, totes aquelles mesures i condicionants a considerar necessàriament durant l'execució del posterior contracte de subministrament, la instal·lació i posada en marxa de la xarxa d'eco-comptadors, de cara a salvaguardar aquest principi. Aquestes mesures i condicionants s'hauran de recollir als lliurables corresponents.

11.2. Etiqueta Verda

La Submesura 2 “Plans de Sostenibilitat Turística a Destinacions”, de la inversió C14.I1 “Transformació del model turístic cap a la sostenibilitat” del Component 14 “Pla de modernització i competitivitat del sector turístic” del PRTR i, en particular, el Projecte “Maresme EuroVelo 8”, contribueixen de manera expressa a l'objectiu de transició ecològica del PRTR.

De manera concreta, l'etiquetatge associat a la actuació a la qual es troba vinculada la present licitació és el següent:

Eixos	Actuacions		Pressupost (IVA inclòs)	Etiquetes*		
1	1.1	Xarxa de Camins	35.181,00 €	Infraestructura para bicicletas	75	100%

* ANNEX VI. Metodologia de seguiment per a l'acció pel clima. REGLAMENT (UE) 2021/241 DEL PARLAMENT EUROPEU I DEL CONSELL de 12 de febrer de 2021 pel qual s'estableix el Mecanisme de Recuperació i Resiliència.

11.3. Etiqueta Digital

L'actuació a la qual es vincula aquest contracte, emmarcada dins de la Submesura 2 “Plans de Sostenibilitat Turística a Destinacions”, de la inversió C14.I1 “Transformació del model turístic cap a la sostenibilitat” del Component 14 “Pla de modernització i competitivitat del sector turístic” del PRTR i, en particular, dins del Projecte “Maresme EuroVelo 8”, Eix 1, no contribueixen de manera directa a la transició digital del PRTR”.



SECRETARIA DE ESTADO DE TURISMO



**DOCUMENTS**

TIPUS: Plec de clàusules
NOM: TD03-012 2024_PPT_1.1.A Diagnosi Xarxa Camins
UNITAT: Secretaria /Serveis Jurídics
ORIGEN: Administració
CODI SEGUR DE VERIFICACIÓ: c0659b41-a2c9-4420-95a5-38969f6e7c81
IDENTIFICADOR: ES_L06090038_2024_0000000000000000000000000803081
ESTAT D'ELABORACIÓ: Signat/validat

REFERÈNCIES

EXPEDIENTS: CCM-3085-0009/2024 - 09/12/2024 12:41
SIGNATURES
CERTIFICAT D'ENTITAT: 12/12/2024 10:37
JAVIER CISNEROS FERNANDE-ARROYO : 12/12/2024 13:27
SANDRA MARIN SANTOS : Coordinadora de Transparència, innovació i planificació estratègica - 12/12/2024 13:45
IOLANDA LOPEZ MORALES : Directora de Governança, Transparència i Serveis Interns - 12/12/2024 13:56



11.4. Comunicació i publicitat

L'entitat contractista i subcontractistes, si fos el cas, estaran obligades a complir les obligacions d'informació i publicitat establertes a l'article 9. Comunicació, de l'Ordre HFP/1030/2021, de 29 de setembre, per la qual es configura el sistema de gestió del Pla de Recuperació, Transformació i Resiliència.

Concretament, estaran obligats a complir les obligacions següents:

- a) Als documents de treball, així com als informes i en qualsevol tipus de suport que s'utilitzi en les actuacions necessàries per a l'objecte del contracte, cal exhibir de manera correcta i destacada l'emblema de la UE amb una declaració de finançament adequada que digui "finançat per la Unió Europea - NextGenerationEU", juntament amb el logotip del PRTR i contenir tant al seu encapçalament com al seu cos de desenvolupament la següent referència «Pla de Recuperació, Transformació i Resiliència - Finançat per la Unió Europea – NextGenerationEU»
- b) En les mesures d'informació i comunicació, sigui quin sigui el canal de comunicació que s'utilitzi, caldrà fer referència al fet que la inversió està finançada per la Unió Europea en el marc del "Projecte Maresme EuroVelo 8", a través del Mecanisme de Recuperació i Resiliència-NextGeneration EU, instrument financer de la inversió C14.11 de Transformació del model turístic cap a la sostenibilitat. Submesura 2. Programa de Plans de Sostenibilitat Turística a Destinacions."
- c) L'òrgan de contractació proporcionarà durant l'execució del contracte les indicacions sobre el contingut precís a cada mitjà i/o format.
- d) Quan sigui procedent. S'indicarà la clàusula d'exempció de responsabilitat següent: «Finançat per la Unió Europea - NextGenerationEU. Això no obstant, els punts de vista i les opinions expressades són únicament els de l'autor o autors i no reflecteixen necessàriament els de la Unió Europea o la Comissió Europea. Ni la Unió Europea ni la Comissió Europea no poden ser considerades responsables de les mateixes».

El contractista té l'obligació de facilitar tota la documentació que sigui sol·licitada per assegurar la custòdia d'evidències del compliment d'aquestes obligacions.



SECRETARÍA DE ESTADO DE TURISMO





DOCUMENTS

TIPUS: Plec de clàusules
NOM: TD03-012 2024_PPT_1.1.A Diagnosi Xarxa Camins
UNITAT: Secretaria /Serveis Jurídics
ORIGEN: Administració
CODI SEGUR DE VERIFICACIÓ: c0659b41-a2c9-4420-95a5-38969f6e7c81
IDENTIFICADOR: ES_L06090038_2024_0000000000000000000000000803081
ESTAT D'ELABORACIÓ: Signat/validat

REFERÈNCIES

EXPEDIENTS: CCM-3085-0009/2024 - 09/12/2024 12:41
SIGNATURES
CERTIFICAT D'ENTITAT: 12/12/2024 10:37
JAVIER CISNEROS FERNANDE-ARROYO : 12/12/2024 13:27
SANDRA MARIN SANTOS : Coordinadora de Transparència, innovació i planificació estratègica - 12/12/2024 13:45
IOLANDA LOPEZ MORALES : Directora de Governança, Transparència i Serveis Interns - 12/12/2024 13:56



12. ANNEX I

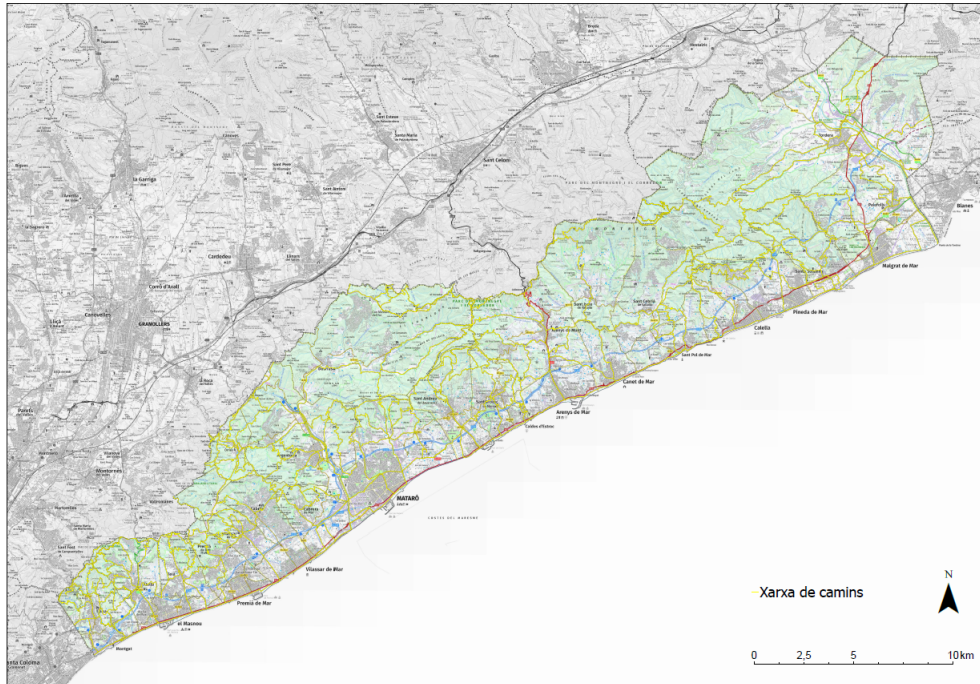

SECRETARÍA DE ESTADO DE TURISMO

