

El nombre de defuncions va disminuir un 4,55% al Maresme l'any 2021.

L'any 2021 van registrar-se al Maresme 4.321 defuncions, el que suposa un descens relatiu del 4,55% respecte de l'any 2020. Malgrat el descens, l'impacte de la pandèmia fa que el nombre de defuncions encara se situï per sobre de les de l'any anterior a aquesta, el 2019, en què el nombre va ser de 3.833. La taxa bruta de mortalitat va situar-se en les 9,46 defuncions per cada 1.000 habitants.

Gràfic 1 Evolució de la variació % interanual del nombre de defuncions al Maresme, 1976-2021

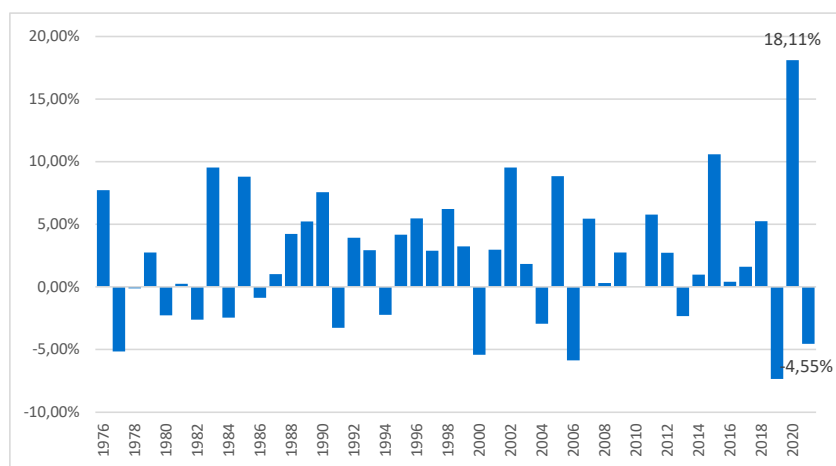

Font: elaboració pròpia a partir de l'IDESCAT

El descens de defuncions registrat a la comarca és molt inferior al registrat pel conjunt de Catalunya que ha estat del 13,1%. A diferència del que havíem vist per l'any 2020, la taxa bruta de mortalitat de Catalunya, del 8,95‰, és inferior a la del Maresme.

Per **sexe**, més de la meitat de les defuncions van ser d'homes, 2.217, i una mica menys de dones, 2.104, 51,31% i 48,69%, respectivament. Respecte del 2020, van augmentar les masculines (0,18%; +4) i les femenines es van reduir (-9,08%; -210).

Quant a l'**edat**, tres quartes parts de les defuncions han estat de persones de més de 73 anys, un total de 3.247, el 75,14% del total. I, en concret, el tram crític és el dels 83-94 anys que és quan es produeixen el 60% de les defuncions d'aquest 75%. Un total de 1.954. Després dels 95 anys els efectius poblacionals resten molt minvats cosa que incideix, també, en un menor nombre de defuncions a partir d'aquestes edats.

Gràfic 2 Distribució de les defuncions per edat. El Maresme, 2021

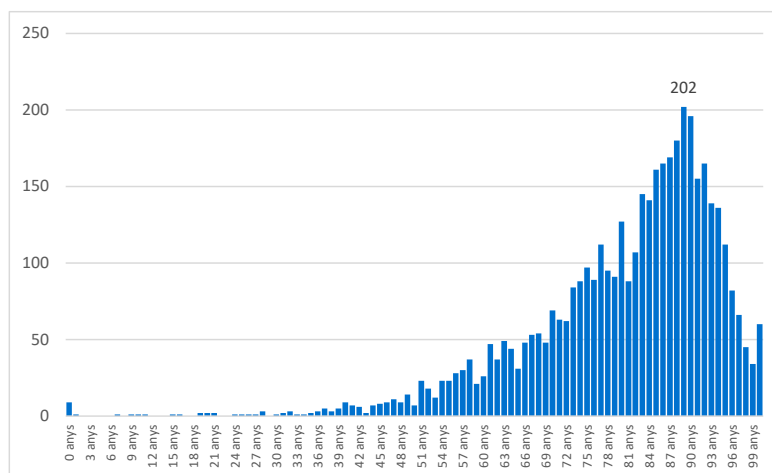

Font: elaboració pròpia a partir de l'IDESCAT

Si ho considerem per grans grups d'edat, observem un descens de les defuncions en els trams d'edat de 50 anys i més respecte del 2020, probablement pel retorn a una certa estabilitat quant a salut pública l'any 2021 (el virus va castigar molt les persones grans l'any 2020). En canvi, han augmentat en la resta de grups; un 26,09% entre les persones menors de 30 anys i un 2,86% entre les de 30-49 anys. Malgrat això, l'estructura bàsica per edats de les defuncions no ha variat.

Gràfic 3 Estructura de les defuncions per grans grups d'edat al Maresme 2019, 2020, 2021 i variació interanual

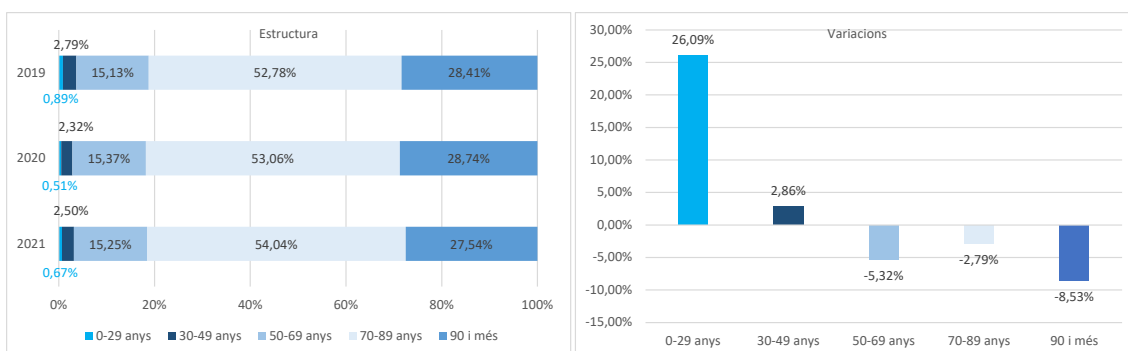

Font: elaboració pròpia a partir de l'IDESCAT

Si al sexe hi introduïm la variable de l'edat per als mateixos trams d'edat observem un major pes de defuncions masculines en tots els trams menys en el de les edats més avançades fruit de la major esperança de vida femenina; els contingents masculins arriben menys plens que els femenins a aquestes edats.

Gràfic 4 Estructura per trams d'edat i sexe de les defuncions. El Maresme, 2021

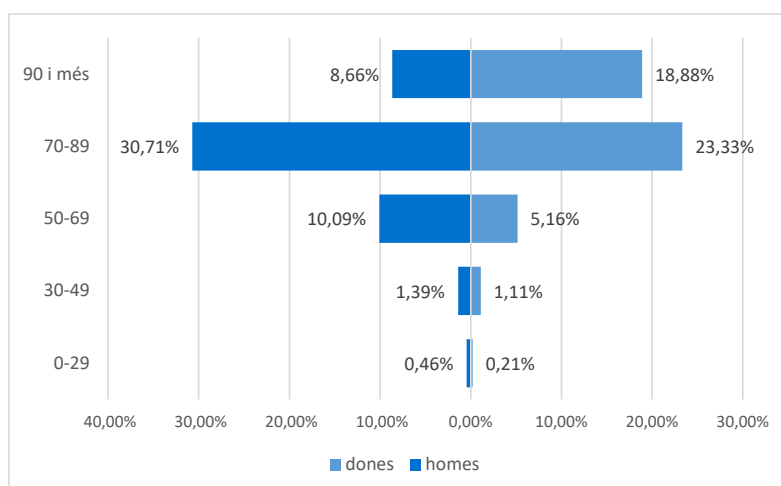

Font: elaboració pròpia a partir de l'IDESCAT

En les dades a **escala municipal** observem que el comportament de la mortalitat ha estat heterogeni. Si respecte del 2019 el nombre de defuncions va incrementar en la majoria de municipis, el descens registrat a escala comarcal respecte del 2020 es reflexa en menys de la meitat dels municipis de la comarca, en 14. Factors com la composició per edats de la població i l'impacte encara de la pandèmia poden explicar aquestes divergències.

Taula 1 Defuncions per municipis i variacions interanuals. El Maresme

Municipi	2021			defuncions total			variacions %	
	Homes	Dones	Total	2020	2019	2018	2020-2021	2019-2020
Alella	52	55	107	145	90	106	-26,21%	61,11%
Arenys de Mar	87	113	200	249	219	217	-19,68%	13,70%
Arenys de Munt	40	50	90	110	80	88	-18,18%	37,50%
Argentona	62	57	119	110	119	98	8,18%	-7,56%
Cabrera de Mar	25	16	41	28	30	38	46,43%	-6,67%
Cabrils	24	29	53	38	40	56	39,47%	-5,00%
Caldes d'Estrac	11	29	40	41	28	44	-2,44%	46,43%
Calella	124	134	258	290	200	269	-11,03%	45,00%
Canet de Mar	104	88	192	221	165	228	-13,12%	33,94%
Dosrius	16	18	34	25	31	51	36,00%	-19,35%
Malgrat de Mar	122	111	233	229	198	200	1,75%	15,66%
Masnou, el	93	139	232	238	216	235	-2,52%	10,19%
Mataró	617	522	1.139	1.136	995	987	0,26%	14,17%
Montgat	45	30	75	82	65	53	-8,54%	26,15%
Òrius	1	4	5	1	5	3	400,00%	-80,00%
Palafolls	45	38	83	61	58	71	36,07%	5,17%
Pineda de Mar	151	129	280	267	269	273	4,87%	-0,74%
Premià de Dalt	40	33	73	65	62	53	12,31%	4,84%
Premià de Mar	122	120	242	347	275	282	-30,26%	26,18%
Sant Andreu de Llavaner	51	38	89	107	71	84	-16,82%	50,70%
Sant Cebrià de Vallalta	11	10	21	10	19	15	110,00%	-47,37%
Sant Iscle de Vallalta	5	7	12	9	12	6	33,33%	-25,00%
Sant Pol de Mar	35	18	53	48	48	36	10,42%	0,00%
Sant Vicenç de Montalt	32	32	64	75	55	62	-14,67%	36,36%
Santa Susanna	17	8	25	17	19	27	47,06%	-10,53%
Teià	39	35	74	75	64	59	-1,33%	17,19%
Tiana	33	29	62	79	60	63	-21,52%	31,67%
Tordera	77	78	155	168	135	159	-7,74%	24,44%
Vilassar de Dalt	44	32	76	67	57	81	13,43%	17,54%
Vilassar de Mar	92	102	194	189	148	193	2,65%	27,70%
<b>Maresme</b>	<b>2.217</b>	<b>2.104</b>	<b>4.321</b>	<b>4.527</b>	<b>3.833</b>	<b>4.137</b>	<b>-4,55%</b>	<b>18,11%</b>

Font: elaboració pròpia a partir de l'IDECAT

