



PLA ESTRATÈGIC DE DESENVOLUPAMENT ECONÒMIC DE LA COMARCA DEL MARESME

Juliol de 2014

CONSELL
COMARCAL
DEL
MARESME



 Generalitat de Catalunya
Departament d'Empresa i Ocupació



 **Unió Europea**
Fons social europeu
L'FSE inverteix en el teu futur

Aguesta acció està subvencionada pel Servei d'Ocupació de Catalunya en el marc dels programes de desenvolupament local, i està finançada amb càrrec als fons provinents del Servei Públic d'Ocupació Estatal del Ministerio de Empleo y Seguridad Social i cofinançada pel Fons Social Europeu.

ÍNDEX

1	PREÀMBUL.....	4
2	METODOLOGIA I INSTRUMENTS METODOLÒGICS EMPRATS PER A LA DIAGNOSI	6
3	TERRITORI	8
3.1	DELIMITACIÓ	8
3.1.1	Comarca	9
3.1.2	Municipis.....	10
3.1.3	Dinàmiques territorials	12
3.2	CARACTERITZACIÓ.....	15
3.2.1	Medi físic.....	15
3.2.2	Patrimoni natural	16
3.2.3	Patrimoni cultural	19
3.2.4	Infraestructures	20
3.2.5	Serveis.....	37
3.3	COMPETITIVITAT TERRITORIAL	47
4	ECONOMIA.....	50
4.1	SITUACIÓ ECONÒMICA.....	53
4.2	TEIXIT EMPRESARIAL	56
4.2.1	Caracterització general	60
4.2.2	El nivell tecnològic de les empreses del Maresme	73
4.2.3	Evolució dels sectors i subsectors econòmics.....	78
4.2.4	Situació actual.....	88
4.3	ACTIVITATS CLAU DEL TERRITORI.....	99
4.3.1	Comerç al'engròs i al detall.....	104
4.3.2	Activitats sanitàries i serveis socials.....	108
4.3.3	Sector industrial	116
4.3.4	Agricultura, ramaderia i pesca	128
4.3.5	Sector turístic	133
4.3.6	Sector nàutic, marí, marítim, ports.....	137
4.3.7	Especialització	142
4.4	LES EMPRESES DEL MARESME	144
4.4.1	Opinió i valoració de les empreses del territori	144
4.4.2	Previsió de necessitats de renovació de plantilles en els propers anys.....	157
4.4.3	Font: elaboració pròpiaNecessitats de sòl industrial, infraestructures existents, previsions i anàlisi de les dinàmiques col·laboratives existents dins el territori	158
4.5	PROMOCIÓ ECONÒMICA AL TERRITORI.....	159
4.5.1	Què es fa a nivell territorial en matèria de promoció econòmica?	159
4.5.2	Accions en matèria de desenvolupament econòmic executades en el territori en anys anteriors	189
4.5.3	Valoracions qualitatives dels serveis de promoció econòmica i de les administracions públiques	197
4.6	CLAUS ECONÒMIQUES DEL MARESME, IDEES FORÇA	202
5	SOCIETAT	209
5.1	DEMOGRAFIA	209

ÍNDEX

5.1.1	Població.....	209
5.1.2	Piràmide de població	215
5.1.3	Taxes de dependència i envelliment.....	216
5.1.4	Natalitat	220
5.1.5	Mortalitat.....	221
5.1.6	Esperança de vida	221
5.1.7	Migracions.....	222
5.1.8	Població estacional	223
5.1.9	Lloc denaixement.....	225
5.1.10	Nacionalitat.....	227
5.1.11	Lloc de residència.....	229
5.1.12	Llars.....	229
5.2	ANÀLISI DELS COL·LECTIUS MÉS VULNERABLES DEL TERRITORI	230
5.2.1	Renda/riquesa.....	230
5.2.2	Educació.....	232
5.2.3	Salut, persones amb discapacitat	235
5.2.4	Accés a tecnologies.....	236
5.2.5	Tipologia dels col·lectius amb dificultats d'inserció.....	237
5.3	MERCAT DE TREBALL.....	248
5.3.1	Població ocupada.....	248
5.3.2	Població desocupada	257
5.3.3	Formació per l'ocupació.....	269
6	FODA	277
ANNEX 1:	DETALL DE LES ENTREVISTES I ELS GRUPS DE TREBALL.....	293
ANNEX 2:	DETALL DE L'EVOLUCIÓ DEL NOMBRE D'EMPRESSES AFILIADES AL RÈGIM GENERAL PER GRANS GRUPS D'ACTIVITAT.....	295
ANNEX 3:	DETALL DE L'EVOLUCIÓ DEL NOMBRE DE PERSONES AFILIADES AL RÈGIM D'AUTÒNOMS PER GRANS GRUPS D'ACTIVITAT	300

1 PREÀMBUL

Els darrers 40 anys la comarca del Maresme ha experimentat una transformació profunda, no tans sols quan a la seva base productiva sinó també quant a la composició sociolaboral del territori. Les infraestructures desenvolupades al llarg de les darreres dècades li han conferit una posició territorial clau. Aquest creixement ha estat acompanyat de l'articulació de diversos instruments de gestió i planificació com és el cas del Pla Estratègic del Maresme 2015. Aquest, tot i haver permès abordar algunes de les transformacions que van motivar la seva redacció, ha vist com en els darrers anys els canvis produïts en el nou context han frenat part del seu desenvolupament.

En aquesta nova situació, la comarca ha de seguir abordant els reptes que se li plantegen encara que no siguin menors i articular els mecanismes i les mesures que contribueixin al desenvolupament econòmic i social equilibrat, compartit i sostenible. En aquest sentit, el **Consell Comarcal del Maresme** ha impulsat un **procés de reflexió estratègica sobre el futur del desenvolupament econòmic de la comarca, que permeti abordar els reptes que afronta dissenyant estratègies d'intervenció, projectes integrats, espais de col·laboració i participació de tots els agents per tal de contribuir de manera conjunta a la consolidació del Maresme com a territori amb capacitat de liderar les transformacions que l'actual context requereix.**

A aquest efecte, el Consell Comarcal del Maresme, juntament amb l'estreta col·laboració de vuit dels ens que operen al territori però amb la participació de totes elles, ha sol·licitat a **Daleph** l'elaboració del **Pla Estratègic de Desenvolupament Econòmic del Maresme**, en el marc de la convocatòria 2012 de subvencions destinades als programes de suport al desenvolupament local regulada per l'Ordre EMO/349/2012, de 31 d'octubre (DOGC 6251 – 12/11/2012), per tal d'assolir l'objectu esmentat anteriorment. Aquest ens són:



El present document conté el Pla estratègic, estructurat en **cinc apartats a més** del corresponent a la **metodologia** que s'ha aplicat, que conjuntament donen resposta als continguts requerits a l'esmentada Ordre:

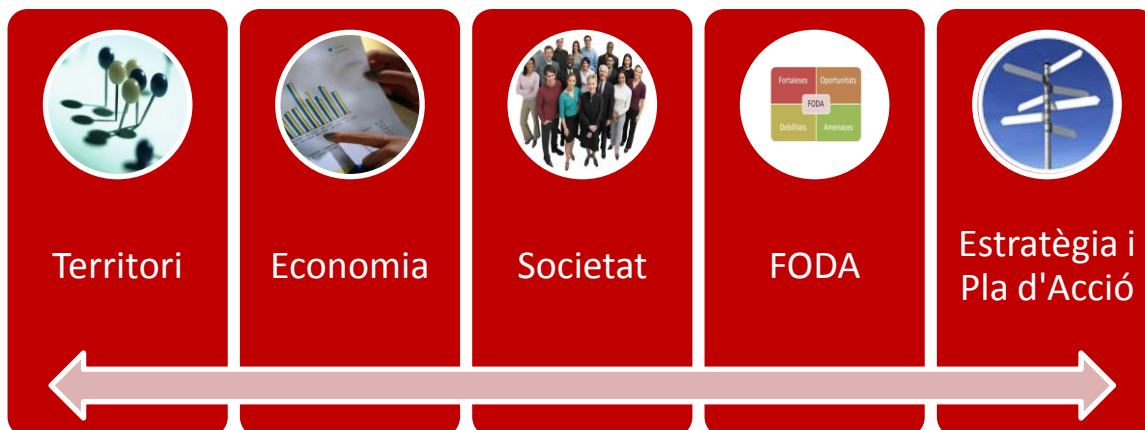

Així mateix, el contingut d'aquests apartats es complementen amb la informació recollida als **annexos** del present document.

2 METODOLOGIA I INSTRUMENTS METODOLÒGICS EMPRATS PER A LA DIAGNOSI

Per a l'elaboració de la **diagnosi quantitativa** continguda en el present document s'han emprat les informacions disponibles a les fonts estadístiques oficials referents a demografia i característiques de la població, el mercat de treball i l'activitat econòmica. Aquestes fonts són, entre d'altres, l'IDESCAT, l'HERMES de la Diputació de Barcelona, l'Observatori d'Empresa i Ocupació del Departament d'Empresa i Ocupació de la Generalitat de Catalunya, l'Observatori de Desenvolupament Local del Consell Comarcal del Maresme, i el Sistemad'Anàlisi de Balanços Ibèrics (SABI).

L'anàlisi de les dades i informacions obtingudes a les fonts esmentades anteriorment s'ha portat a terme mitjançant **treball de gabinet** i **contrast** amb **persones** amb coneixement **expert** del territori.

Quant a la **diagnosi qualitativa**, s'ha elaborat a partir de les aportacions recopilades a través de la realització d'una **enquesta en línia** resposta per **310** empreses i les **58 entrevistes en profunditat** realitzades.

L'**enquesta en línia** s'ha instrumentalitzat mitjançant una eina digital, que facilita tant la posada en marxa de la mateixa com l'obtenció del buidat de les respostes en una full de càlcul per a la seva posterior anàlisi.

D'altra banda, les entrevistes en profunditat realitzades a **27 persones** (17 ens), els **13 agents socioeconòmics**, els **12 polítics** i les **6 empreses** relacionades a l'**Annex 1**, s'han desenvolupat a partir de **guions semiestructurats**, que contenen tots els punts que, a priori, poder ser d'interès per d'incorporar les reflexions resultants a la diagnosi qualitativa continguda al present document.

Per últim, la **caracterització del territori, dels col·lectius vulnerables, i dels actors que intervenen al territori en l'àmbit de l'ocupació i el desenvolupament**, s'ha realitzat també a partir de les informacions disponibles tant en la xarxa com en un recull de documents facilitats pels ens implicats en el Pla a **Daleph** per a la seva anàlisi. Val a dir que les informacions contingudes als esmentats documents també han permès complementar la diagnosi qualitativa i la caracterització del territori i dels actors que hi intervenen.

Totes les conclusions i reflexions derivades de l'anàlisi realitzada a partir de les informacions exposades s'han contrastat mitjançant la realització de **grups de treball** amb les **11 persones** (10 ens) que s'indiquen a l'**Annex 1**.

Les següents seccions contenen els resultats més rellevants de totes les tasques desenvolupades.

3 TERRITORI

3.1 Delimitació

El Maresme és una comarca de la província de Barcelona, situada a l'est del país que s'estén a través d'una franja de territori estreta i allargada conformada entre la serralada Litoral i la costa. Els límits de la comarca entre ponent i el mar disten entre 5 i 15 quilòmetres segons la zona. Té una extensió màxima de 55 quilòmetres entre la primera població al Sud, Montgat i el municipi més septentrional, Tordera.

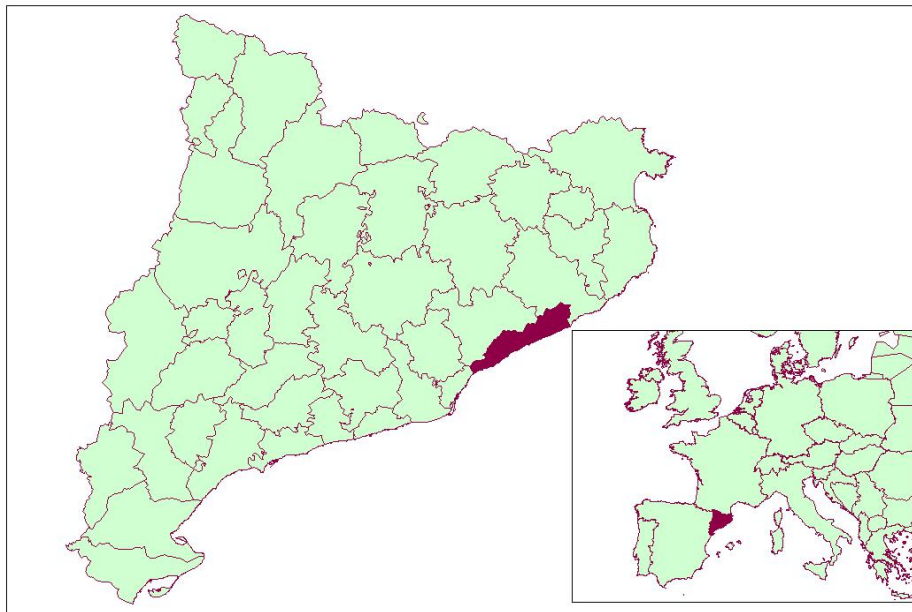

Font: Elaboració pròpia a partir d'arxius de l'Institut Cartogràfic de Catalunya

Limita al Nord amb la comarca de La Selva; al Sud amb el Barcelonès; a l'Oest amb el Vallès Oriental i l'Est amb el Mar Mediterrani.

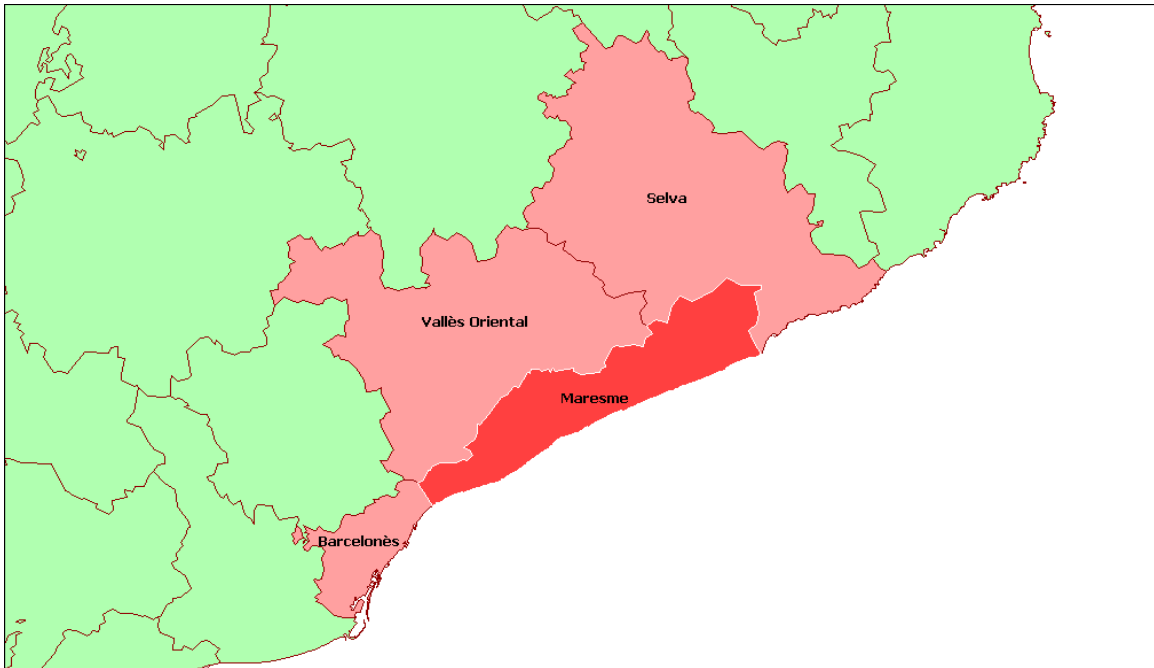

Font: Elaboració pròpia a partir d'arxius de l'Institut Cartogràfic de Catalunya

3.1.1 Comarca

La comarca del Maresme, amb 398,5 km² de superfície, representa l'1,24% de la superfície total de Catalunya; pel que és una de les set comarques més petites del país. Aquest fet, unit als 437.431 habitants que el Maresme tenia el 2013 fa que sigui una de les comarques catalanes més densament poblades juntament amb Vallès Occidental, el Baix Llobregat, i el Barcelonès. Concretament, amb 1.097,7 habitants per km², la seva densitat és més de 4,6 vegades la de Catalunya.

Indicadors geogràfics. Superfície, densitat i entitats de població. 2013

	Maresme	Catalunya
Superfície (km²)	398,5	32.108,00
Densitat (habs./km²)	1.097,7	235,2
Entitats administratives singulars	126	3.896

Font: Institut d'Estadística de Catalunya

A la comarca hi ha 126 entitats administratives singulars, xifra que es pot considerar elevada si es compara amb la mitjana de les comarques catalanes (95) i molt alta si es té en compte, a més, que la superfície territorial del Maresme és bastant reduïda. Per tant, es pot dir que administrativament és un territori molt atomitzat.

3.1.2 Municipis

El Maresme està format per 30 municipis.

Alella	Palafolls
Arenys de Mar	Pineda de Mar
Arenys de Munt	Premià de Dalt
Argentona	Premià de Mar
Cabrera de Mar	Sant Andreu de Llavaneres
Cabrils	Sant Cebrià de Vallalta
Caldes d'Estrac	Sant Iscle de Vallalta
Calella	Sant Pol de Mar
Canet de Mar	Sant Vicenç de Montalt
Dosrius	Santa Susanna
Malgrat de Mar	Teià
Masnou, el	Tiana
Mataró	Tordera
Montgat	Vilassar de Dalt
Òrrius	Vilassar de Mar

La capital de comarca, Mataró, concentra el 28,36% de la població, amb 124.099 habitants el 2013, té una densitat de població de 5.515,5 habitants per km² en els 22,5 km² de superfície que té el seu terme municipal. Els altres municipis no superen individualment els 30.000 habitants (Premià de Mar 28.136 habs., el 2013).

La diversitat és l'element característic del conjunt de municipis que componen la comarca del Maresme. La quantitat de població varia des dels 662 habitants d'Òrrius o els 1.323 de Sant Iscle de Vallalta als 124.099 de la capital de comarca. Per extensió, hi ha municipis com Tordera, amb 84,1 km² (21,1% de la superfície total de la comarca), i altres com Premià de Mar, amb 2,1 km² o Caldes d'Estrac amb 0,9 km².

Donada la conformació geogràfica i administrativa de la comarca, hi ha municipis eminentment costaners amb façana al mar i municipis primordialment d'interior i muntanya. 16 dels municipis de la comarca tenen costa i 14 no en tenen.

Hi ha diversos municipis amb una altitud mitjana que es troba pràcticament a nivell del mar, per exemple, Malgrat de Mar (4m), i altres amb una altitud mitjana que supera els 140m, per exemple, Premià de Dalt, Vilassar de Dalt, Sant Vicenç de Montalt, Cabrils o Dosrius; i fins i tot hi ha algun municipi que arriba als 259m sobre el nivell del mar, com ara Òrrius.

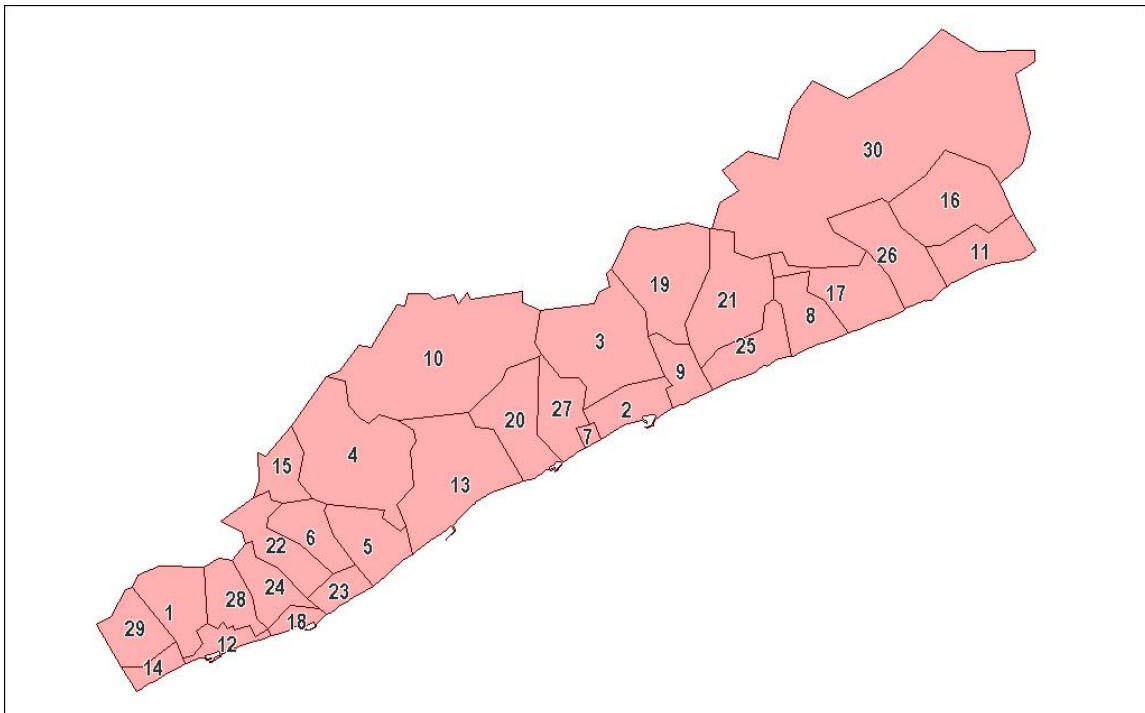
El Maresme. Municipis

Font: Elaboració pròpia a partir d'arxius de l'Institut Cartogràfic de Catalunya

1	Alella	16	Palafolls
2	Arenys de Mar	17	Pineda de Mar
3	Arenys de Munt	18	Premià de Mar
4	Argentona	19	Sant Iscle de Vallalta
5	Cabrera de Mar	20	Sant Andreu de Llavaneres
6	Cabrils	21	Sant Cebrià de Vallalta
7	Caldes d'Estrac	22	Vilassar de Dalt
8	Calella	23	Vilassar de Mar
9	Canet de Mar	24	Premià de Dalt
10	Dosrius	25	Sant Pol de Mar
11	Malgrat de Mar	26	Santa Susanna
12	Masnou, el	27	Sant Vicenç de Montalt
13	Mataró	28	Teià
14	Montgat	29	Tiana
15	Òrrius	30	Tordera

La comarca presenta municipis escassament poblats en relació amb la seva extensió superficial, com Sant Iscle de Vallalta, 74,3 hab/km², i altres amb una densitat molt elevada de població com Premià de Mar que, amb 13.334,6 hab/km², és el cinquè municipi més densament poblat de Catalunya. El Masnou, amb 6.665,2 hab/km² i Mataró amb 5.508,2 hab/km² es troben entre els 12 amb major densitat del país.

3.1.3 Dinàmiques territorials

El territori de la comarca s'estructura en 4 àrees: l'Alt Maresme, el Maresme Central, el Baix Maresme i la Vall de la Tordera. El conjunt de municipis que forma cadascuna d'elles té característiques homogènies que permeten tractar-los de manera agregada per estudiar determinats aspectes d'interès per a aquesta anàlisi diagnòstic.

No obstant això, a efectes d'aquest document, s'ha estimat convenient incloure els municipis que formen la zona de la Vall de la Tordera a la zona de l'Alt Maresme, atès que són només dos municipis i no representen diferències substancials pel que fa a dinàmiques i característiques, més enllà de les que puguin presentar, com s'ha esmentat anteriorment, els municipis de la comarca entre sí. Per tant, per a l'estudi conjunt de les dinàmiques o fets que ocorren en l'àmbit dels termes municipals, en alguns casos, la determinació territorial de zones del Maresme que s'utilitzarà serà la següent:

El Maresme. Delimitació Nord-Sud de zones geogràfiques i administratives a nivell municipal

Baix Maresme	Maresme Central	Alt Maresme
Alella	Argentona	Arenys de Mar
Cabrils	Cabrera de Mar	Arenys de Munt
Masnou, el	Caldes d'Estrac	Calella
Montgat	Dosrius	Canet de Mar
Premià de Dalt	Mataró	Malgrat de Mar
Premià de Mar	Òrrius	Palafolls
Teià	Sant Andreu de Llavaneres	Pineda de Mar
Tiana	Sant Vicenç de Montalt	Sant Cebrià de Vallalta
Vilassar de Dalt		Sant Iscle de Vallalta
Vilassar de Mar		Sant Pol de Mar
		Santa Susanna
		Tordera

El Maresme. Delimitació Nord-Sud de zones geogràfiques i administratives a nivell municipal

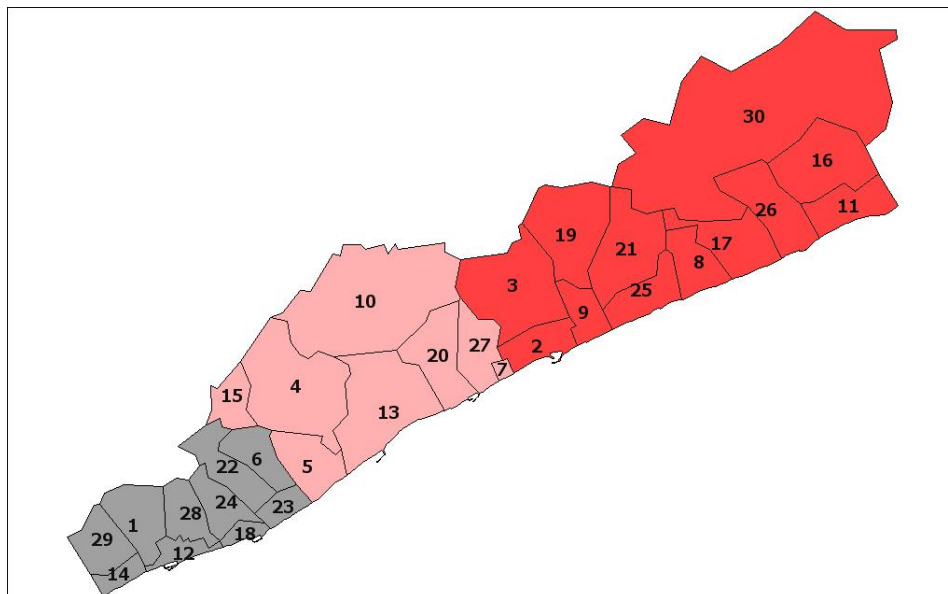

Font: Elaboració pròpia a partir d'arxius de l'Institut Cartogràfic de Catalunya.

D'altra banda, tal i com s'ha esmentat anteriorment, el territori té una configuració marcadament dual si s'atén a la disposició de franja de terreny al mar o no. Aquest element diferencial pot motivar comportaments i resultats socioeconòmics diferents en funció de la ubicació costanera o interior del municipi. Sembla raonable, doncs, disposar d'una segona alternativa per delimitar la comarca mitjançant dues zones (costanera o interiors). Aquest model d'organització territorial s'emprarà quan l'anàlisi així ho reclami. D'aquesta manera es disposarà de dues zones: Maresme interior i Maresme litoral; formades pels següents municipis:

El Maresme. Delimitació Est-Oest de zones geogràfiques i administratives a nivell municipal

Maresme interior	Maresme litoral
Alella	Arenys de Mar
Arenys de Munt	Cabrera de Mar
Argentona	Caldes d'Estrac
Cabrils	Calella
Dosrius	Canet de Mar
Òrrius	Malgrat de Mar
Palafolls	Masnou, el
Premià de Dalt	Mataró
Sant Cebrià de Vallalta	Montgat

Sant Iscle de Vallalta	Pineda de Mar
Teià	Premià de Mar
Tiana	Sant Andreu de Llavaneres
Tordera	Sant Pol de Mar
Vilassar de Dalt	Sant Vicenç de Montalt
	Santa Susanna
	Vilassar de Mar

Font: Elaboració pròpia

El Maresme. Delimitació Est-Oest de zones geogràfiques i administratives a nivell municipal

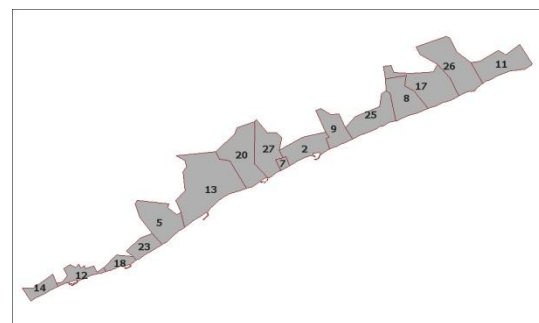
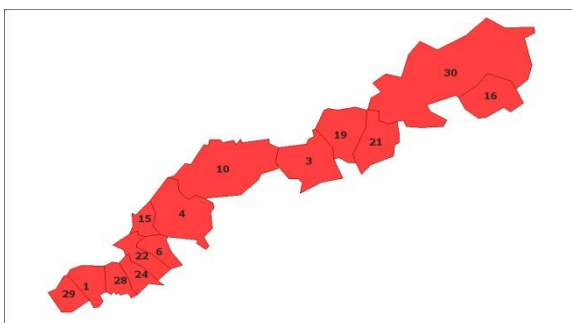
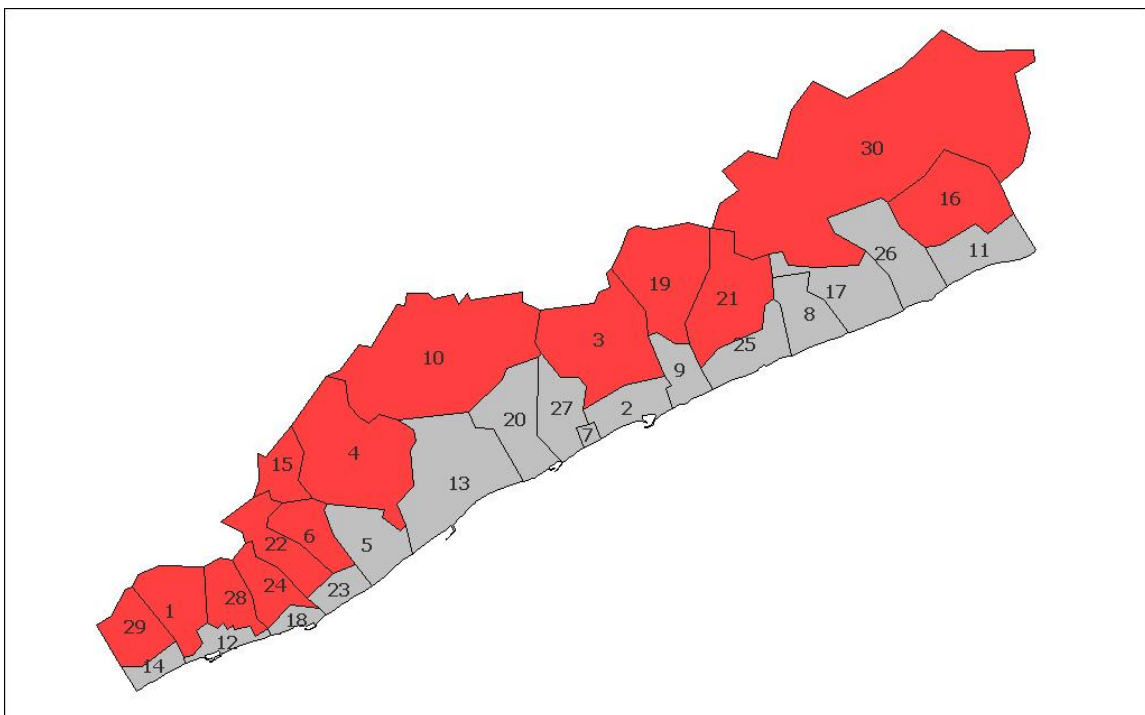

Font: Elaboració pròpia a partir d'arxius de l'Institut Cartogràfic de Catalunya

3.2.2 Patrimoni natural¹

3.2.2.1 Clima

El clima del Maresme és benigne i està condicionat per la seva morfologia. La proximitat del mar atenua les temperatures fent que els estius siguin suaus i que a l'hivern les glaçades siguin estranyes a la plana litoral. En algunes valls interiors les inversions tèrmiques faciliten l'acumulació d'aire fred. Aquests indrets gaudeixen d'una certa continentalitat. En són un exemple les valls interiors d'Òrrius i Dosrius, on les glaçades hi són habituals a l'hivern. També és destacable el delta i la vall de la Tordera, per on s'hi escola el fred provinent del Prelitoral. La serralada litoral, amb alçades compreses entre els 300m i els més de 700m en el cas del Montnegre, protegeix la plana costanera dels vents forts i freds del nord. L'orientació al sud-est li dóna un caràcter general de solana amb una alta insolació.

La temperatura és homogènia des de la costa fins al peu dels turons, on se situa la franja de temperatures mitjanes anuals entre els 15 i 16º. Cap a la Serralada els valors són inferiors, arribant als 13º als cims del Montnegre.

Les precipitacions generalment no són abundants i augmenten de sud a nord i de mar a muntanya. Així doncs, es troben mitjanes de precipitació que oscil·len entre els 550mm a l'extrem sud-oest (Montgat), fins aproximadament uns 800mm a les carenes del Montnegre. El vent càlid i humit de llevant es condensa a la muntanya i provoca la major part de pluges amb grans fluctuacions interanuals. Els xàfecs de finals d'estiu i durant la tardor poden arribar a ser quantiosos.

Aquest fenomen microclimàtic provoca també la formació freqüent de boires de façana. La mitjana d'humitat relativa anual és força elevada als pobles costaners, situant-se al voltant del 72%.

El vent dominant és del S-SO. Sobretot es manifesta en forma de marinades, més evidents a l'estiu, quan poden adquirir una certa intensitat.

¹ Si bé en el marc del Pla Estratègic del Maresme 2015 estava prevista la redacció de la Carta del Paisatge del Maresme i desenvolupament dels acords de la línia *Un Maresme Restaurat*, en l'anàlisi qualitativa es va poder constatar que aquest projecte s'ha centrat finalment a l'elaboració de la Carta del Paisatge de la riera d'Argentona i en un diagnòstic ampli i detallat d'Allella, Teià i Masnou.

3.2.2.2 Relleu

Es poden distingir diversos sectors: la serralada, amb algunes valls interiors; la plana; el litoral de sorra o rocós; i la plana de la Tordera.

La serralada està formada, de nord-est a sud-oest, pel Montnegre, el Corredor, el Montalt, Céllecs, Sant Mateu i la Conreria. La serralada està protegida pel Parc Natural del Montnegre i el Corredor i pel Parc de la Serralada Litoral.

El Montnegre és el massís principal degut al seu conjunt pissarrós de roques més resistent a l'erosió. L'alçada màxima és de 760m al turó Gros. S'estén des de Tordera fins a Arenys de Munt. Una serra menor paral·lela a la costa separa el Montnegre del mar configurant la vall de Vallalta.

El Corredor, de constitució granítica, té una orografia més suau. El massís del Montalt, situat entre el Corredor i el mar, configura les valls de Canyamars i Dosrius.

A l'oest, Céllecs i Sant Mateu, amb una alçada al voltant dels 500m, són uns petits massissos molt propers a la densa població del Baix Maresme.

La constitució granítica dels massissos i la seva erosió han originat la sorra de les platges i les lleres de les rieres. Entre Caldes d'Estrac i Calella els contraforts del Montnegre arriben al mar fent que la costa sigui rocosa i vertical, excepte entre Canet de Mar i Sant Pol de Mar. L'orografia típica del Maresme es trenca a la plana al·luvial de la Tordera però, per contra, és el lloc on encara resten les maresmes que han donat nom a la comarca.

3.2.2.3 Hidrografia

Només la Tordera duu aigua tot l'any. La resta són rieres que només s'omplen amb les tamborinades de tardor i d'hivern, convertint-se en una característica de la comarca.

Les rierades sobtades i violentes poden arribar a ser perilloses amb les llevantades. Les rieres i rierades són el resultat d'una combinació de factors:

- > Els intensos desnivells, amb un màxim de 760m en 5km.
- > El règim de pluges intermitents.
- > La urbanització i la impermeabilització del sòl.
- > Les actuacions sobre les lleres i els marges.
- > L'ús urbà de les lleres seques i sorrenques.

La riera d'Argentona és la que té una major conca. Recull les aigües del Corredor, de Céllecs i de les valls de Canyamars i Dosrius, i desemboca entre Mataró i Cabrera de Mar. La segona conca en extensió és la riera de Sant Pol-Vallalta, que drena els vessants meridionals del Montnegre i la vall

de Vallalta. La riera de Pineda és la que té un cabdal més constant. La riera d'Arenys és una de les més conegudes per les seves avingudes sobre el nucli urbà.

3.2.2.4 Vegetació

Més de la meitat de la comarca està coberta per bosc. La vegetació dominant a la serralada són les pinedes de pi pinyer als solells, i els alzinars a les obagues, tot i que es poden trobar magnífics alzinars madurs en tota la solella del Montnegre. En aquest sector també hi dominen les suredes. A les parts més elevades del Montnegre, on el clima és més fresc i humit, s'hi ha establert la roureda, on l'aportació d'humitat marítima i la condensació en forma de boires al llarg de l'any també hi juguen un paper fonamental. A la obaga del Montnegre, la varietat i diversitat forestal és notable; poden trobar-s'hi des de castanyedes, rouredes, boscos d'avellaners, cirerers i trèmols. Al fons de les valls, la vegetació de ribera ha estat la més vulnerable i alhora ha patit una forta transformació i degradació en els darrers anys, tot i que al llarg de diverses rieres i torrents de la serralada, encara hi podem trobar magnífiques vernedes, avellanoses, omedes i gatelledes. Les rieres de la plana litoral han estat les més castigades degut al fort creixement urbanístic i a les males polítiques ambientals, on pràcticament ara només s'hi troba el típic canyar.

3.2.2.5 El Patrimoni natural i l'entorn rural: un actiu per al turisme

Al valor natural descrit en els punts anteriors, es suma el seu potencial com a actiu per poder desenvolupar una estratègia de turisme interior, així com un rellevant valor vinculat amb altres segments com és el turisme de sol i platja, familiar cultural, enogastronòmic o comercial, entre altres.

Des del Consorci de Promoció Turística del Maresme i des de la iniciativa dels propis municipis s'han impulsat diferents projectes vinculats a rutes naturals, descobriment dels valors naturals, associant naturalesa amb les indicacions geogràfiques d'interès i la valorització de la terra i els seus productes. Si es repassen les diferents iniciatives que estan actualment en marxa s'observa un important creixement de les activitats turístiques desenvolupades, amb un alt dinamisme que contrasta amb símptomes de certa immaduresa empresarial que pot dificultar la seva potenciació i promoció com a segment específic i com a segment complementari a altres atractius turístics.

Segons l'estudi elaborat per la Diputació de Barcelona i la Cambra de Comerç, el turisme generarà uns 18.000 llocs de treball al Maresme fins a l'any 2020, especialment vinculats al turisme de sol i platja, amb una elevada concentració a la zona alta del Maresme i amb un impacte en el PIB del Maresme de 1.348 milions d'euros, fet que suposa un creixement superior al 17%.

La proposta/ aposta que es planteja en aquest punt és poder aconseguir una major sostenibilitat del sector que es dibuixa com a clau, amb una oferta natural singular i complementària; fomentant el turisme d'experiència, així com la cooperació entre actors i el saber fer en tots els actors de la cadena de valor².

I en aquest procés adquireixen especial rellevància els actors públics del territori com és el propi Consorci de Turisme del Maresme, en la seva funció de coordinació i també de promotor, juntament amb altres instàncies existents al Baix Maresme vinculades al Consorci de la DO Alella que agrupa municipis del Maresme i del Vallès Oriental, les diferents iniciatives promogudes per municipis de l'Alt Maresme, i les iniciatives privades vinculades al turisme rural, natural i enogastronòmic.

3.2.3 Patrimoni cultural

Vestigis arqueològics d'antigues cultures donen fe d'un passat històric important. La Via Augusta passava per la comarca, tal com indica la columna miliària trobada a Vilassar. La documentació més antiga pertany a llocs de poblament als segles X i XI, corresponents a les poblacions allunyades del mar que donarien origen als barris mariners, més tard convertits en municipis independents. Les incursions de pirates berberiscos durant els segles XVI i XVII va motivar la construcció de torres de guaita i de defensa, algunes de les quals encara es poden contemplar. Esglésies i castells ens parlen d'un període medieval actiu, però no serà fins al desenvolupament de la navegació i el posterior comerç amb Amèrica- quan les poblacions marineres van aportar drassanes, patrons i capitans de renom –juntament amb la creació de la primera línia de ferrocarril d'Espanya, quan s'aconseguirà el progrés definitiu del Maresme Entre 1830 i 1875 es viu el període més florent de la marina de vela catalana. Des de principis del segle XX la indústria va tenir un creixement gradual, sobretot el sector tèxtil, alhora que l'agricultura aconseguia vèncer dificultats i consolidar els seus productes: la vinya i els productes hortícoles principalment. Arenys de Mar concentra en el seu port el sector pesquer i segueix mantenint una indústria relacionada amb el mar. La dependència històrica de Barcelona, les bones comunicacions i el bon clima van propiciar el desenvolupament de la comarca com a zona residencial i turística molt abans que altres costes del litoral català. Prova d'això són els edificis caracteritzats per l'estètica de finals de segle que encara es poden apreciar. Àmplies platges de sorra gruixuda s'alternen al llarg de la costa amb altres més reduïdes, permetent la pràctica de tota mena d'esports nàutics. En les diferents poblacions es pot gaudir per igual de racons agradables, bona gastronomia i equipaments turístics suficients.

² Veure Pla Estratègic de Turisme de Catalunya 2013-2016 i Directrius Nacionals 2020.

Les àrees d'influència es reparteixen entre alguns pobles costaners, «de Mar», com El Masnou, Vilassar, Mataró, Arenys o Calella i altres «de Munt», a l'interior, com Alella, Argentona, Tordera, etc. Entre totes han fet possible que el turisme - que té en el sector nord, entre Calella i Malgrat, la major part de la seva capacitat hotelera - actuï com a motor d'un creixement més harmònic i que serveixi per activar altres sectors econòmics.

Avui dia el turisme és un sector econòmic important a la comarca, vinculat amb diferents segments i entre ells el turisme cultural, que compta amb rellevants valors patrimonials i intangibles. Des del Consorci de Promoció del Turisme Barcelona s'han identificat al Maresme diferents rutes vinculades a la presència del modernisme, a la seva història ibera, romana, medieval i neoclàssica, i a la influència dels indians. S'ofereixen, així mateix, rutes culturals vinculades a la terra, els seus productes i a la seva història vitícola i gastronòmica³.

3.2.4 Infraestructures

El Maresme gaudeix d'unes bones comunicacions viàries i infraestructures ferroviàries. La comarca té una xarxa viària (N-II, C-31, C-60) i ferroviària (Línea -1 de RENFE) que permet una ràpida connexió dels municipis amb Barcelona (a 65km el més llunyà), si bé la connexió est-oest; interior – costa és susceptible de millora, especialment en relació a la freqüència i la connexió amb altres comarques com el Vallès Oriental i La Selva.

3.2.4.1 Vies de comunicació

Xarxa de carreteres

La comarca compta amb una bona xarxa de carreteres, en especial la connexió nord-sud.

La mobilitat viària a la comarca del Maresme es realitza bàsicament utilitzant l' autopista, C-32 i la carretera N-II. Aquestes vies serveixen tant al trànsit de llarg recorregut com al trànsit comarcal i local. En atenció a les dades de la Comissió de Mobilitat del Consell Comarcal, en l'actualitat, el 77% dels moviments són intracomarcals i la resta, el 23%, cap a Barcelona, el Vallès i el Baix Llobregat.

El volum de trànsit que suporta la carretera N-II condiona de forma molt negativa la funcionalitat d'aquesta via, creant congestió i afectant a la pròpia seguretat dels usuaris, el que implica també una barrera física i un perill per als habitants de les poblacions que travessa. En

³ Detalls d'algunes de les rutes. <http://www.costadebarcelonamaresme.cat/ca/cultura/rutes-culturals>

aquest moment la N-II assumeix un trànsit de 30.000 vehicles diaris davant dels 38.000 vehicles diaris i 75.000 puntes en alguns trams que està assumint la C-32.

Des del Consell Comarcal, s'ha acordat la redacció d'un Pla de Mobilitat Global del Maresme que parteix d'un escenari base, i és que l'any 2021 s'acaba la concessió de l'autopista C-32 i la necessitat d'introduir mesures de pacificació del trànsit a la N-II.

Aquest estudi es combina amb l'avanç en projectes com la construcció de la variant de Valldegata a Arenys de Mar, la millora de la connexió a Mataró Parc i el projecte de gran dimensió com és la construcció d'un vial - d'un carril per sentit - que completi la connexió de la C-32 amb la Costa Brava.



Font: Generalitat de Catalunya - Mobilitat.

Segons informació de l'Institut Cartogràfic de Catalunya, la comarca disposa d'un total de 109 quilòmetres de carreteres, dels quals 61km corresponen a autopistes i 48km a vies convencionals. El Maresme no compta amb vies preferents.

A l'interior de la província de Barcelona i de forma paral·lela a la costa i a l'estructura territorial de la comarca, transita l'AP-7 (E-15) que és una via de nivell europeu. Aquesta autopista és relativament accessible des del Maresme mitjançant tres vies que la connecten amb la C-32:

- > la C-60 entre Mataró i Granollers;
- > la C-61, de Arenys de Mar a Sant Celoni;
- > i finalment altres connexions viàries secundàries al nord de la comarca: GI-600 juntament amb la GI-512 i la BV-5122.

3.2.4.2 Ports

La comarca del Maresme té un litoral amb 48 km de costa i 37 km de platges, 16 municipis costaners (que acullen el 75 % de la població comarcal), i 5 ports amb més de 4.000 amarratges. Això, afegit al seu potencial empresarial i també a la seva tradició marítima, fa que, en uns moments com els actuals, organitzar i impulsar la xarxa d'interrelacions, col·laboracions i sinèrgies entre el mar i les activitats socioeconòmiques sigui un instrument molt útil per a dinamitzar l'economia i l'ocupació de tota la comarca i l'oportunitat d'incorporar-se al Fòrum Marítim Català⁴ i formar part de la Marca Catalunya.⁵

Amb aquest objectiu va néixer el projecte que ara impulsa el Clúster Maresme Marítim.

El projecte Maresme Marítim engega gràcies a la col·laboració entre 9 entitats i organismes públics i privats de la comarca, i té com a principal objectiu impulsar el sector marítim de la comarca del Maresme com aglutinador d'un conjunt d'activitats emergents de gran valor. El projecte està liderat per l'Institut Municipal de Promoció Econòmica de Mataró.

Les Entitats promotores del projecte són⁶:

- > L'Ajuntament d'Arenys de Mar.
- > L'Ajuntament de Mataró: Institut Municipal de Promoció Econòmica de Mataró (IMPEM).

⁴ <http://www.forummaritimcatala.com/>. L'objectiu del FMC és integrar a tots els agents que participen en el sector marítim català. El FMC integra agents de la R + D + I, universitats, agents de la formació, organitzacions públiques i privades dedicades al medi ambient i sindicats, entre d'altres entitats d'interès per al sector.

⁵ Pla Estratègic Fòrum Marítim de Catalunya 2009-2012.

- > L'Ajuntament de Sant Andreu de Llavaneres.
- > El Club Nàutic El Balís.
- > El Consell Comarcal del Maresme
- > El Consorci Port de Mataró.
- > El Consorci de Promoció Turística Costa del Maresme
- > La Federació d'Associacions i Gremis Empresarials del Maresme (FAGEM).
- > La Fundació Tecnocampus Mataró-El Maresme

Aquest projecte està subvencionat pel SOC i el Fons Social Europeu, d'acord amb el Programa d'ajuts a Projectes Innovadors, regulat per l'Ordre TRE/293/2010.

La franja litoral del Maresme disposa de cinc ports esportius:

- > **Port d'Arenys de Mar a Arenys de Mar**

El port Arenys de Mar, es considera el port més segur del litoral nord de Barcelona. En ell s'hi troba el Club Nàutic d'Arenys de Mar que disposa de tots els serveis. Sol ser port d'atrada intermedi per fer la travessia cap a les Illes Balears.

- > **Port El Balís a Sant Andreu de Llavaneres**

Disposa de 764 amarradors de 8m a 30m d'eslora. Per la seva distància a Mallorca, el microclima i la seva localització geogràfica al centre de la comarca, Port El Balís és un port molt adient per a la recalada de vaixells amb destinació tant a les Illes Balears com a la Costa Brava i al sud de França.

- > **Port de Mataró a Mataró**

El port de Mataró és un port gran, modern i en permanent evolució. Compta amb 1.080 amarratges i una zona comercial i d'oci de 7.000m². Té concedida des de 1988 la Bandera Blava que reconeix la qualitat dels seus processos i iniciatives mediambientals.

- > **Marina Port Premià a Premià de Mar**

La proximitat d'aquest port a Barcelona el converteix en el segon port esportiu de la capital catalana. És una destinació que permet accedir de manera fàcil i ràpida a una oferta d'oci variada. Disposa de 554 amarradors de 6m a 30m d'eslora i compta amb un gran aparcament amb capacitat per a 350 vehicles.

- > **Port Esportiu de El Masnou a El Masnou**

El Port Esportiu del Masnou és port gran que disposa de més de 1.000 amarratges entre 8m i 22m d'eslora, i es troba a 20 minuts de Barcelona. Disposava d'unes instal·lacions modernes per a les embarcacions i una àmplia zona d'oci i comerç que ofereix nombroses activitats (uns 9.000m²).

La totalitat dels cinc ports disposen de varador, aparcaments, tallers, zona comercial i oferta gastronòmica. A excepció del port de Mataró, la resta de ports disposa de Club Nàutic i tots tenen de rampes d'accés per a embarcacions a excepció de El Masnou.

El Maresme és una comarca atractiva per als amants del mar, de la navegació i la pràctica d'activitats nàutiques tant especialitzades com de caràcter més familiar, i on es pot singularitzar un segment d'activitat turística de gran rellevància.

3.2.4.3 Aeroport

El Maresme es troba situat entre els aeroports de Barcelona-El Prat i el de Girona-Costa Brava, a una distància relativament reduïda. La comunicació per via terrestre des d'aquests aeroports cap a qualsevol punt de la comarca, especialment del litoral, resulta molt còmoda i senzilla tant per carretera com per vies fèrries (turismes, trens de rodalies o autobusos de línia i transport públic).

L'Aeroport de Barcelona-El Prat és el primer a Catalunya i el segon de l'Estat Espanyol pel que fa a volum, varietat de vols i companyies aèries que hi operen.

L'Aeroport de Girona-Costa Brava es caracteritza per la presència majoritària de les companyies aèries anomenades de baix cost.

La bona accessibilitat permet a la comarca potenciar el seu atractiu turístic tant per estades llargues com per escapes de cap de setmana. També pot atendre al turisme de la Costa Barcelona-Maresme com esdevenir la porta de Catalunya en la línia que connecta amb Girona.

3.2.4.4 Xarxa ferroviària



Font: Ferrocarrils de la Generalitat de Catalunya.

La línia R1 de rodalies de Barcelona, popularment coneguda com la Línia del Maresme o de la costa, connecta **Maçanet-Massanes** amb **Molins de Rei**, i comunica la província de Girona amb la de Barcelona, des de la comarca de la Selva fins al Baix Llobregat. Un recorregut que voreja tota la costa del Maresme i creua el cor de l'àrea metropolitana de Barcelona. Les **principals estacions són**:

- > Maçanet-Massanes
- > Blanes
- > Calella
- > Arenys de Mar
- > Mataró
- > Badalona

- > Barcelona-El Clot-Aragó
- > Barcelona-Arc de Triomf
- > Barcelona-Pl. Catalunya
- > Barcelona-Sants
- > L'Hospitalet de Llobregat
- > Molins de Rei

Recorreguts comercials i freqüències (dies laborables)

La R1 compta amb els següents recorreguts comercials i freqüències que varien tenint en compte si són hores punta, aquelles en què hi ha més passatgers coincidint amb els horaris de la jornada laboral, o hores vall, en les quals el nombre de passatges disminueix:

Molins de Rei/ l'Hospitalet de Llobregat – Mataró	Un tren cada 6 minuts en hora punta i cada 10 minuts en hora vall
L'Hospitalet de Llobregat – Calella	Un tren cada 15 minuts en hora punta i cada 30 en hora vall
L'Hospitalet de Llobregat – Blanes	Un tren cada 30 minuts
L'Hospitalet – Maçanet-Massanes	Un tren cada 60 minuts

Dades rellevants



Nombre de viatgers

La R1 és una de les línies que transporta més viatgers de la xarxa de rodalies de Barcelona. El 2009 la van utilitzar **96.879**⁷ passatgers al dia.

Com a dada rellevant, cal esmentar que per l'estació de Mataró, en un sol dia, hi poden passar uns **18.292**⁸ viatgers de pujada i baixada. El segueix l'estació de **l'Hospitalet del Llobregat** per la qual

⁷ Dades oficials de l'Estudi d'Aforaments, novembre 2009

⁸ Dades oficials de l'Estudi d'Aforaments, novembre 2009.

passen **17.981** viatgers al dia. Aquestes dues estacions són les de més trànsit de passatgers de tota la xarxa de rodalies de Barcelona, exceptuant les estacions de la ciutat de Barcelona.

Viatgers/any: 27.900.000 viatgers.

Trens

Actualment a la R1 circulen una mitjana de 216 trens cada dia laborable. Compta amb una longitud de la línia: 95,1 km i 31 estacions.

Línies amb què connecta:

- > Rodalies de Barcelona: R2, R3 i R4
- > Mitja Distància (Renfe Operadora)
- > Alta Velocitat / Llarga Distància (Renfe Operadora)
- > Ferrocarrils de la Generalitat de Catalunya
- > Transports Metropolitans de Barcelona (Bus i Metro)
- > Tramvia metropolità

Es pot afirmar que la línia de la costa del Maresme disposa d'una excel·lent connectivitat entre els municipis i Barcelona com a ciutat nodal. Tanmateix, per l'elevat trànsit existent, es reclamen més serveis de rodalies a la Línia R1, el desdoblament de part dels trams entre Arenys de Mar i Blanes, i la construcció de la Línia Orbital Ferroviària en el tram Mataró-Granollers.

Com apunt final és molt important destacar la posada en marxa de la nova RG1 de Rodalies que permet connectar sense transbordaments al Maresme, la Selva, el Gironès i l'Alt Empordà. Aquesta nova via obre també la possibilitat i el repte de consolidar el Maresme com a territori amb capacitat d'atracció de poblacions d'aquestes comarques ja sigui per motius d'estudi, oci i turisme o per oportunitats de feina.

3.2.4.5 Xarxa de transport col·lectiu per carretera⁹

Maresme disposa d'un ampli nombre de línies d'autocars comarcals. D'altres línies comuniquen aquestes localitats amb Barcelona. Alguns dels trajectes que cobreix la xarxa d'autobusos són:

- > Mataró (Centre) - Barcelona
- > Mataró (Nord) - Barcelona
- > Vilassar de Dalt/Premià de Mar - Barcelona
- > Mataró - Bellaterra UAB
- > Vilassar de Mar - Cabrera de Mar per P.I. Els Garrofers
- > Mataró - Barcelona por Nacional II
- > Cabrils - Vilassar de Mar
- > Servei Urbà Vilassar de Mar
- > Premià de Dalt - Premià de Mar - Camp de Mar
- > Teià - El Masnou
- > Servei Urbà Cabrera de Mar
- > Mataró - Sant Andreu de Llavaneres - San Vicente de Montalt
- > Sant Vicenç de Montalt – Caldes d'Estrac
- > Sant Andreu de Llavaneres Centre - Estació
- > Mataró - Vilassar de Dalt
- > Vilassar de Dalt - Estació de Premià de Mar
- > Teià - Alella
- > Mataró - Barcelona (servei nocturn)
- > Barcelona - Vilassar de Dalt (servei nocturn)

⁹ En l'anàlisi qualitativa se subratlla que la connectivitat entre els municipis de la façana litoral per autobús és bona però aquesta situació no es manté en les connexions dels municipis de costa-interior, especialment els que estan a l'Alt Maresme.

- > Òrrius - Argentona - Mataró (Hospital)
- > Aeroport de Girona-Costa Brava - Costa Brava Sud/Maresme Nord
- > Aeroport de Girona-Costa Brava - Granollers - Mataró
- > Argentona - Mataró (Centre)
- > Argentona - Veïnat del Cros - Mataró
- > Barcelona - Calella - Blanes - Massanet de la Selva
- > Canet de Mar - Sant Pol - Calella (Hospital)
- > Canyamars - Dosrius - Argentona - Mataró
- > Palafolls - Tordera - Malgrat - Calella (Hospital)
- > Sabadell - Granollers - Mataró
- > Barcelona - Mataró - Pineda (servei nocturn)

3.2.4.6 Polígons d'Activitat Econòmica¹⁰

Segons dades de l'Institut Cartogràfic de Catalunya, el país disposava, a setembre de 2011, de 32.107,43 hectàrees (ha) de sòl industrial, distribuïdes entre 1.930 Polígons d'Activitat Econòmica (PAE). El 2,79% de l'àrea es troba a la comarca del Maresme, amb 897,07ha de superfície.

Mataró i Tordera, amb 144,25 i 132,55ha respectivament, són els municipis amb majors superfícies dedicades a activitats econòmiques en polígons. Argentona (9), Mataró (8) i Pineda de Mar (7) són els municipis que tenen un major nombre de polígons.

Maresme Polígons d'Activitat Econòmica. 2011

Municipi	Superfície total (ha)	Número
Alella	11,37	4
Arenys de Mar	20,87	2
Arenys de Munt	28,86	3
Argentona	57,13	9

¹⁰ Per elaborar aquest apartat s'han considerat les dades de l'estudi de Polígons d'Activitats Econòmiques de la Regió Metropolitana de Barcelona (PIRMB) en la mesura que permet fer una anàlisi no només d'índole quantitativa sinó també qualitativa (amb un anàlisi efectuada el 2009, i per poder reflectir dades més actuals es fan servir les dades recollides a l'Estudi sobre polígons industrials del Maresme en la part final d'aquest apartat).

Cabrera de Mar	44,82	3
Cabrils	4,34	1
Calella	24,11	3
Canet de Mar	16,74	1
Dosrius	19,09	4
El Masnou	28,39	6
Malgrat de Mar	81,16	4
Mataró	144,25	8
Montgat	15,83	3
Palafolls	86,03	6
Pineda de Mar	53,62	7
Premià de Dalt	24,99	5
Premià de Mar	11,34	4
Sant Andreu de Llvaneres	6,51	2
Sant Cebrià de Vallalta	5,91	1
Sant Pol de Mar	17,47	1
Sant Vicenç de Montalt	0,73	1
Teià	3,20	1
Tordera	132,55	6
Vilassar de Dalt	32,26	3
Vilassar de Mar	25,50	1
Total Maresme	897,07	89¹¹

Font: Elaboració pròpia a partir de dades de l'Anàlisi de les infraestructures de Serveis dels Polígons d'Activitat Econòmica de la RMB Metropolitana de Barcelona (PIRMB).

¹¹ Si es pren com a referència l'Estudi elaborat pel Consell Comarcal en col·laboració amb la Diputació de Barcelona, el nombre total de Polígons d'Activitats Econòmiques és de 82, amb una superfície i de 850,67ha. Aquesta diferència de nombre/superfície està determinada per les diferències en la categorització de polígons i la seqüència d'actualització de dades que es realitza en el segon cas amb els ajuntaments.

43,5% de la superfície total té característiques que només permet cobrir uns mínims de prestacions per al desenvolupament de l'activitat; disposen de subministrament d'aigua, subministrament elèctric i sanejament, amb independència de les deficiències en aquests serveis, i no compten amb subministrament de gas, ni es troben en una zona adequada per al desplegament de fibra òptica. En aquests polígons la problemàtica fonamental segons la RMB es troba en el subministrament elèctric, amb el doble d'incidències que en sanejament. Palafolls i Tordera alberguen la major part de polígons d'aquesta mena, sumant 68,93 ha i 49,27 ha de superfície en PAE, respectivament.

El 53,2% restant disposa de subministrament de gas, no presenta disfuncions en els tres serveis bàsics i es troba fora de les condicions establertes per al desplegament de la fibra òptica per la seva localització o per la seva mida. Aquests polígons es qualifiquen com Especialitzats Productius. La majoria es localitza a Mataró (142,94ha), Tordera (83,28ha) i Malgrat de Mar (81,16ha).

El Maresme Polígons d'Activitat Econòmica per tipologia actual. 2009

Tipologia	Nombre de polígons	Superfície total (ha)
Especialitzat Productiu	37	477,54
Serveis Bàsics no plus	16	132,41
Serveis Bàsics plus	33	257,6
Sense dades	1	1,54
Valor Afegit	1	3,26
Valor Afegit i Especialitzat Productiu	1	24,72
Total Maresme	89	897,07

Font: Elaboració pròpia a partir de dades de l'Anàlisi de les infraestructures de Serveis dels Polígons d'Activitat Econòmica de la Regió Metropolitana de Barcelona

En els anys que segueixen al 2009, ateses les potencialitats de cada un dels PAE, es va establir un escenari en què el 14,8% de superfície es trobaria en el model de Serveis Bàsics, i un 28,7% dels polígons permetria la seva classificació dins del tipus Especialitzat Productiu si la superfície total es millorés. Si es verificués aquest fet, la majoria (81,9%) de la superfície de PAEs del Maresme seria d'aquest tipus.

El Maresme Polígons d'Activitat Econòmica per tipologia potencial. 2009

Tipologia	Nombre de polígons	Superfície total (ha)
Especialitzat Productiu	70	735,14
Serveis Bàsics	16	132,41
Sense dades	1	1,54
Valor Afegit	1	3,26
Valor Afegit i Especialitzat Productiu	1	24,72
Total Maresme	89	897,07

Font: Elaboració pròpia a partir de dades de l'Anàlisi de les infraestructures de Serveis dels Polígons d'Activitat Econòmica de la Regió Metropolitana de Barcelona.

En general, els PAE de la comarca, més enllà de presentar un nivell de serveis i manteniment molt diferents, en l'anàlisi qualitativa cal destacar que la valoració de l'empresariat és força satisfactòria. En el marc d'aquest diagnòstic s'ha realitzat una enquesta al teixit empresarial¹⁴ on se subratllen amb un nivell bo l'estat general dels polígons: clavegueram, subministres, enllumenat i pavimentació. Tanmateix, s'assenyalen aspectes a millorar: aparcaments, transport públic, restauració, manteniment de les zones verdes, seguretat i vigilància, neteja, recollida de residus, telecomunicacions i senyalització. Finalment, en aquest mateix estudi es destaquen com a aspectes molt deficitaris els serveis d'entitats financeres, els serveis auxiliars, els serveis a les empreses, **els centres de serveis** i les sales i espais de reunions susceptibles de ser llogades.

¹⁴ S'ha realitzat una enquesta al teixit empresarial del Maresme en la que han participat 310 empreses. D'aquest nombre, el 23,5% es troba en polígons industrials.

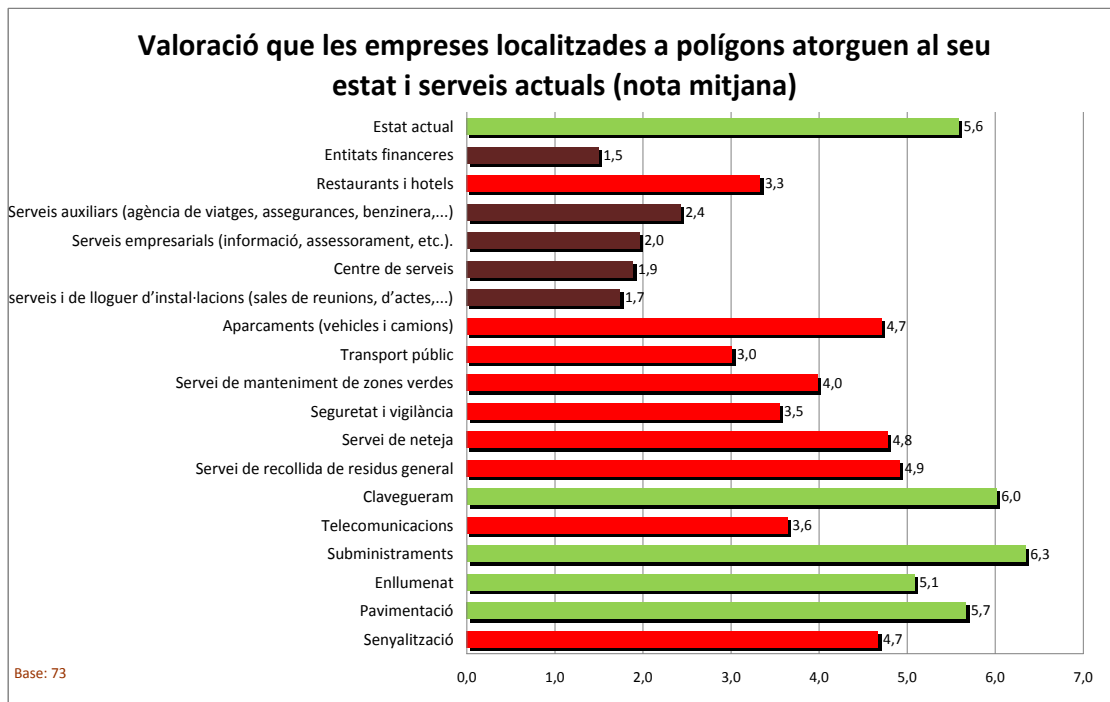

Font: Elaboració pròpia a partir de l'enquesta realitzada a les empreses del Maresme

Els polígons estan a una distància mitjana a l'aeroport de 48,01 quilòmetres, el que es pot considerar una distància molt reduïda. Tenen, en general, bastant bon accés a les vies ràpides de comunicació sense que això signifiqui que l'accés sigui directe; i no disposen, també en termes generals, línies de transport amb parada als polígons.

En definitiva, al Maresme hi ha una important capacitat per allotjar empreses de diferent grandària i activitat, però en l'actualitat no es disposa d'un instrument àgil que permeti poder oferir un mapa d'espais, naus i característiques o serveis disponibles. En aquesta línia, cal subratllar el projecte "*Invest in Mataró*" per a la captació d'inversions que s'acompanya d'un catàleg de PAE's. En aquest moment, entre alguns Ajuntaments, conjuntament amb la FAGEM, estan impulsant un projecte de "PAE Maresme" per dinamitzar aquests espais, impulsar nous usos, aconseguir retenir empreses i captar nous inversors.

Com a detall final d'aquest apartat és interessant destacar que el territori del Maresme, com a tal, és un actiu econòmic amb bona valoració per part de les empreses que s'ubiquen en els seus municipis. Segons l'enquesta referida amb anterioritat, els municipis en què s'assenten les empreses són valorats amb una mitjana de 7,2 punts com a espais per ubicar les seves empreses.

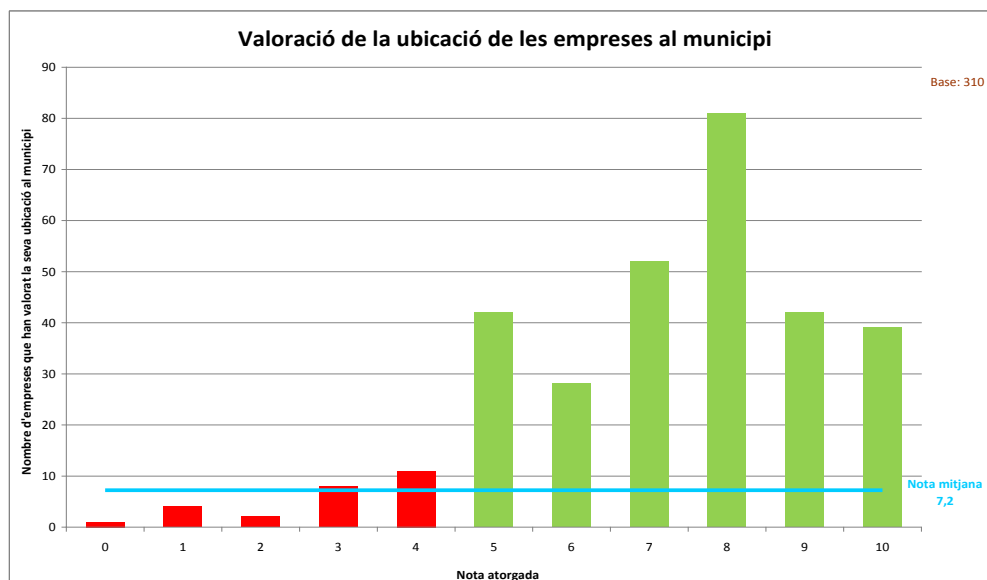

Font: Elaboració pròpia a partir de l'enquesta realitzada a les empreses del Maresme

Només un 8,4% de les empreses enquestades (un total de 26) han atorgat una puntuació màxima de 4 al seu municipi. Aquestes (de les quals gairebé un 54% estan en el nucli urbà i un altre 30,8% s'ubica en algun polígon) estan localitzades en els següents municipis:

Municipi	Nº empreses	%
Tordera	4	15,4%
Teià	4	15,4%
Arenys de Mar	3	11,5%
Mataró	2	7,7%
Palafolls	2	7,7%
Vilassar de Mar	2	7,7%
Arenys de Munt	2	7,7%
Alella	2	7,7%
Argentona	1	3,8%
Pineda de Mar	1	3,8%
Sant Andreu de Llavaneres	1	3,8%
Cabrera de Mar	1	3,8%
Canet de Mar	1	3,8%

Els principals motius de localització al Maresme són la proximitat al domicili (23,5%), la proximitat als clients (14,1%) i el bon accés a vies ràpides de comunicació (13,6%). Però també destaquen la importància d'estar pròxims a Barcelona (10,3%) i de la disponibilitat de naus o espais adequats per a la seva activitat (9,3%).

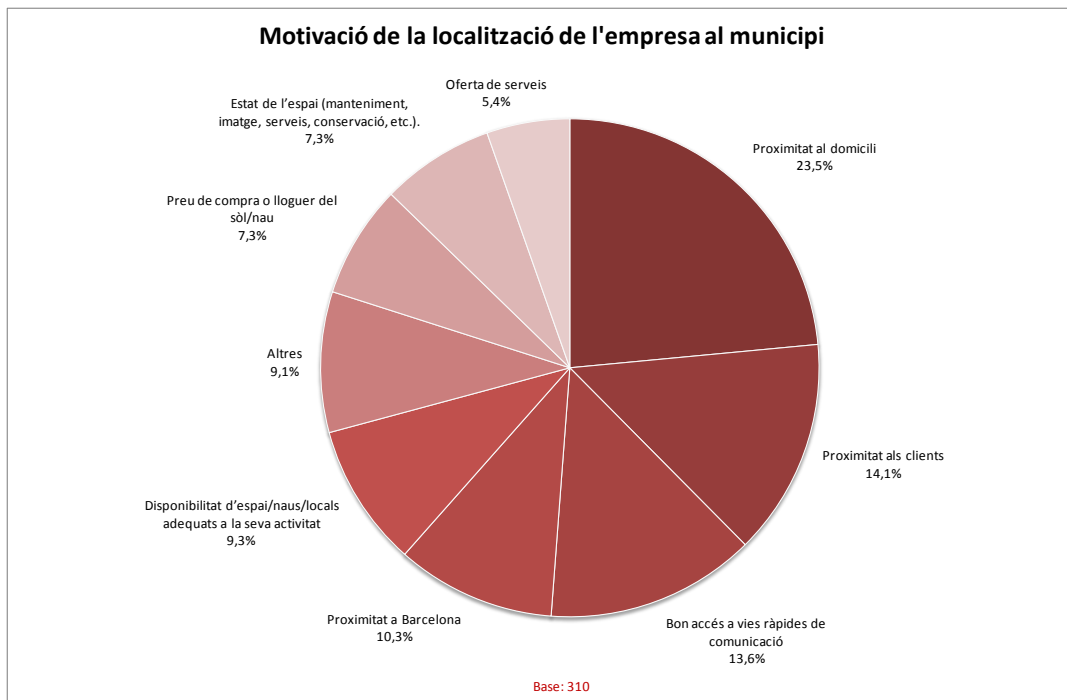

Font: Elaboració pròpia a partir de l'enquesta realitzada a les empreses del Maresme

Però a part de la proximitat a vies ràpides de comunicació, la situació geogràfica, la dotació d'infraestructures i la proximitat a Barcelona, es detecten altres elements que poden ajudar, facilitar o obstaculitzar el desenvolupament de l'activitat de les empreses. Tot i que no s'identifica cap element crític, sí que la disponibilitat o el preu del sòl, l'oferta de serveis o l'estat de l'espai empresarial poden condicionar o limitar l'activitat empresarial.

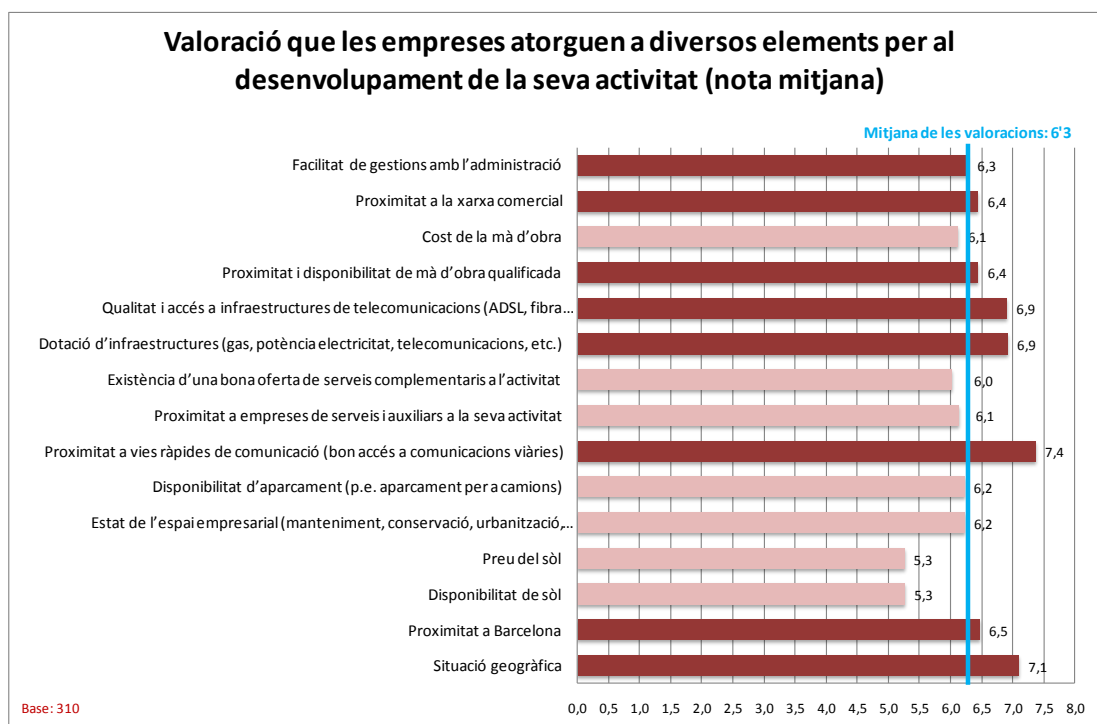

Font: Elaboració pròpia a partir de l'enquesta realitzada a les empreses del Maresme

3.2.5 Serveis

3.2.5.1 Abastament d'aigua

Segons informació del Pacte Industrial de la Regió Metropolitana de Barcelona¹⁵, el subministrament d'aigua per als sòls industrials se satisfà a través de la xarxa d'aigua potable, de les aigües subterrànies i de la utilització d'aigua regenerada procedent de les estacions depuradores. En tot cas, el subministrament d'aigua potable està garantit com a servei essencial per la xarxa d'aigua potable.

Les aigües subterrànies tenen una gran importància com a alternativa a la xarxa general i constitueixen aproximadament el 35% del total dels recursos hídrics. A més de destinar a l'abastament d'aigua potable general, aquesta font nodreix als sectors industrials i agrícoles.

L'Agència Catalana de l'Aigua fa saber que la totalitat dels recursos d'aigua subterrània de Catalunya no són aprofitats actualment. Aquests recursos arriben, en total, a xifres superiors als 900hm³ a l'any. En determinades zones del territori, com la façana litoral, aquesta font de

¹⁵ Anàlisi de les infraestructures de Serveis dels polígons d'activitat econòmica de la Regió Metropolitana de Barcelona

proveïment d'aigua té un enorme potencial i un pes rellevant en el subministrament del Maresme, un exemple és l'aquífer de Tordera.

La utilització d'aigua regenerada, concretament la vinculada amb activitats industrials, es troba encara en fase molt primària.

Els escassos aprofitaments que s'obtenen s'utilitzen per a la Regió Metropolitana de Barcelona fonamentalment per a reg agrícola i usos ambientals. Al Maresme no existeixen polígons industrials assortits amb aigua regenerada com a font alternativa.

Pel que fa a l'estructura de la xarxa per al subministrament d'aigua, varia en funció de la font de la qual es tracti. En el cas de l'aigua potable, la xarxa cobreix tot el territori, i presenta una estructura en forma de malla jerarquitzada en una xarxa distribuïda, com és habitual, mitjançant una xarxa en alta per al transport i una xarxa en baixa per a la distribució.

Les xarxes d'aigües subterrànies o freàtiques, vinculades als pous de captació, presenten major dispersió territorial i ofereixen subministrament en àmbits locals.

Pel que fa a la diversificació de fonts de proveïment d'aigua, el sector industrial aposta, cada vegada més, per fer una regeneració endògena, i incrementa els esforços per reduir el consum d'aigua potable, tant de xarxa com de pous, per regenerar l'aigua del seu propi procés productiu.

3.2.5.2 Sanejament

El sanejament és un servei bàsic i, per tant, es pressuposa a disposició de tots els establiments d'activitat econòmica. Segons informació de la Regió Metropolitana de Barcelona, el servei s'estructura a través d'una xarxa que funciona per gravetat i depèn en gran mesura de l'orografia del territori. Mitjançant la xarxa de clavegueram formada per col·lectors i impulsions, les aigües residuals i pluvials es transporten a les estacions depuradores, en què es tracten les aigües per tal que aquestes tinguin uns paràmetres mínims de qualitat, per finalment abocar-les al medi o propiciar seva reutilització.

La xarxa es troba distribuïda entre multitud de sistemes autònoms que donen servei específica i únicament a àmbits territorials molt concrets. Cada subsistema posseeix les seves instal·lacions i equipaments en funció de la capacitat i necessitats determinades.

Les diferències existents en aquest servei entre les diverses localitats i zones del Maresme, com a la resta de Catalunya, radiquen en la qualitat del servei. Per mesurar-lo qualitativament s'atén al grau de saturació del sistema; saturació que es verifica quan el cabal o la càrrega contaminant

que arriben a una determinada estació de tractament són superiors als nivells per als que aquesta estava dissenyada.

El Maresme no es troba entre les comarques que tenen un major nombre de sòl industrial associat a sistemes de sanejament saturat, per tant, la qualitat d'aquest servei és acceptable. Després de l'Alt Penedès, el Vallès Oriental i el Vallès Occidental, amb 20, 20 i 12 estacions respectivament, al Maresme compta amb 8 estacions depuradores d'aigües residuals (EDAR), tot i que actualment s'estan construint 2 més. Aquestes EDAR donen servei al 93% dels municipis de la comarca ja que les aigües residuals de Tiana i Montgat es destinen a l'EDAR del Besòs.

El Maresme Depuradores i municipis als que donen serveis. 2013

Depuradora	Municipis als que donen servei
Depuradora d' Arenys	Arenys de Mar Arenys de Munt Canet de Mar
Depuradora de Teià	Alella El Masnou Premià de Dalt Premià de Mar Teià
Depuradora de Mataró	Argentona Cabrera de Mar Cabriels, Dosrius Mataró Vilassar de Dalt Vilassar de Mar
Depuradora de Llavanes	Caldes de Estrac StAndreu Llavanes StVicenç Montalt
Depuradora de Sant Pol	StCebrià de Vallalta StIsclde de Vallalta StPol de Mar
Depuradora de Tordera	Tordera
Depuradora de Òrrius	Òrrius
Palafolls	Palafolls
Depuradora Can Massuet-El Far (en construcció)	Òrrius
Depuradora de Pineda (en construcció)	Calella, Malgrat de Mar Palafolls Pineda de Mar Santa Susanna

Font: Consell Comarcal del Maresme

El Maresme Situació geogràfica de les EDAR. 2013

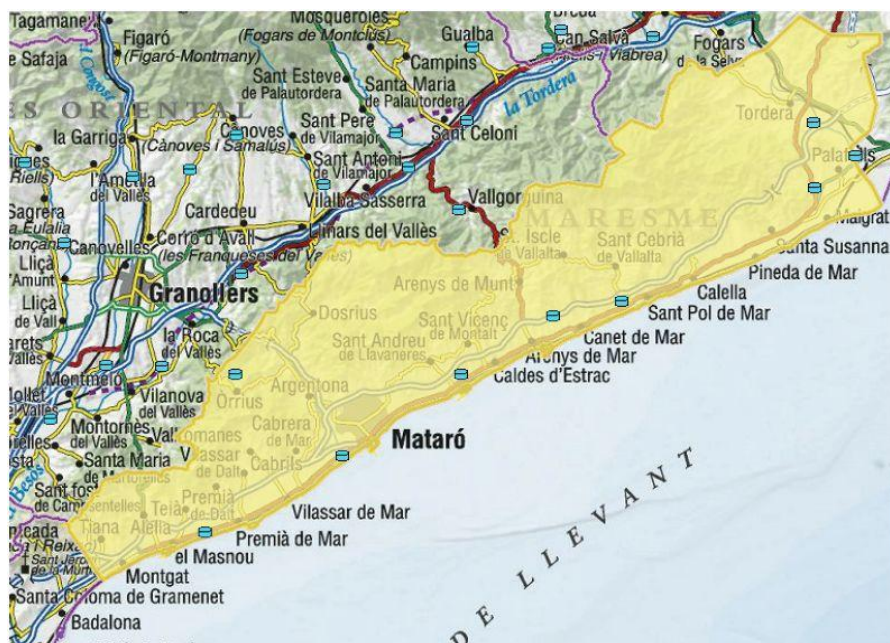

Font: Institut Cartogràfic de Catalunya

3.2.5.3 Subministrament elèctric

La xarxa elèctrica s'estén al llarg de la Regió Metropolitana de Barcelona (RMB)¹⁶ i abasta, quant a disposició de subministrament, la totalitat d'espais inclosos en el territori. Tanmateix, cal assenyalar que aquest subministrament no té la mateixa continuïtat ni qualitat en tots els àmbits territorials de la RMB, el que afecta de manera determinant, a les activitats econòmiques de la comarca.

Des del punt de vista de la continuïtat del subministrament, s'analitzen les magnituds que ofereixen dos indicadors, TIEPI¹⁷ i NIEPI¹⁸, tal com estableix el Reglament del subministrament elèctric¹⁹. La informació més recent que ofereix el Ministeri d'Indústria, Energia i Turisme a nivell provincial data de 2005. Segons aquestes dades, la província de Barcelona, en els períodes estudiats, es troba en tot moment, per sota dels límits que estableix la disposició esmentada per a aquests indicadors.

¹⁶ Segons es defineix al Pla territorial general de Catalunya (PTGC) aprovat per la Llei 1/1995, de 16 de març.

¹⁷ TIEPI: és el temps d'interrupció equivalent de la potència instal·lada en mitja tensió (1 kV <V 36 kV). Les interrupcions que es consideraran en el càlcul del TIEPI són les de durada superior a 3 minuts.

¹⁸ NIEPI: és el nombre d'interrupcions equivalent de la potència instal·lada en mitja tensió (1 kV <V 36 kV). Les interrupcions que es consideraran en el càlcul del NIEPI seran les de durada superior a 3 minuts.

¹⁹ Reglament del subministrament elèctric, Decret 329/2001, de 4 de desembre.

Província de Barcelona. TIEPI. 2003-2005

	Límit màxim (hores)	2003	2004	2005
Zona urbana	2	1,78	1,39	1,02
Zona semiurbana	4	2,93	1,57	1,45
Zona rural concentrada	8	4,81	2,31	2,07
Zona rural dispersa	12	7,11	3,07	2,45
Total		2,52	1,6	1,3

Font: Elaboració pròpia a partir de dades del Ministeri d'Indústria, Energia i Turisme

Província de Barcelona. NIEPI. 2003-2005

	Límit màxim (numero)	2003	2004	2005
Zona urbana	4	1,94	1,73	1,56
Zona semiurbana	6	2,14	1,6	1,58
Zona rural concentrada	10	2,74	2,36	1,81
Zona rural dispersa	15	3,66	2,23	1,85
Total		2,12	1,75	1,59

Font: Elaboració pròpia a partir de dades del Ministeri d'Indústria, Energia i Turisme

Comparativament, amb el conjunt de Catalunya i amb l'Estat espanyol, la província de Barcelona se situa, a partir del 2003, molt per sota dels indicadors en temps d'interrupció del servei elèctric, i la seva evolució continua disminuint el valor d'aquest índex, el que denota una millora en la qualitat del servei a les empreses fonamentalment en les zones no urbanes. És possible afirmar que l'evolució del TIEPI català segueix el mateix patró que el de la província de Barcelona.

Respecte al NIEPI, la situació dels municipis i comarques catalanes és molt millor que la de l'Estat espanyol en general. Concretament, a la província barcelonina, el nombre d'interrupcions a l'any és de mitjana un 15,3% menor que a la resta d'Espanya en l'àmbit urbà²⁰, i un 38,9% en el semi

²⁰ Zona urbana: conjunt de municipis d'una província amb més de 20.000 subministraments, incloent capitals de província, encara que no arribin a la xifra anterior.

Zona semiurbana: conjunt de municipis d'una província amb un nombre de subministraments comprès entre 2.000 i 20.000, excloent capitals de província.

Zona rural concentrada: conjunt de municipis d'una província amb un nombre de subministraments comprès entre 200 i 2.000.

Zona rural dispersa: conjunt de municipis d'una província amb menys de 200 subministraments, així com els subministraments ubicats fora dels nuclis de població que no siguin polígons industrials o residencials.

urbà. A la zona rural concentrada, el nombre d'interrupcions és un 34,0% menor que a Espanya, i a la zona rural dispersa, un 50,6% inferior de mitjana.

Segons la informació recopilada pel Pacte Industrial de la Regió Metropolitana de Barcelona (RMB), sobre la base de dades facilitades per l'Institut Català d'Energia (ICAEN) corresponents a 2008, dels 164 municipis de la RMB, 5 superaven els límits màxims que el Reglament del subministrament elèctric estableix per les seves zones corresponents pel que fa a nombre i temps de les interrupcions de servei. Cap d'ells pertany a la comarca del Maresme. Si s'han aplicat els criteris més restrictius que els que el Reglament preveu, és a dir, prenent com a límit els de la zona urbana, el nombre de municipis arribaria a 35. Concretament al Maresme, els municipis que superen el llindar establert són 12:

Alella	Dosrius	Palafolls
Arenys de Munt	El Masnou	Teià
Cabrils	Montgat	Tiana
Canet de Mar	Òrrius	Vilassar de Mar

Segons els principals resultats del Balanç Energètic de Catalunya per a l'any 2009 el 41%, del consum total el fa el sector del transport mentre que el sector industrial consumeix el 26,9% dels 14.547,70 tep²¹ d'energia total consumits.

**Balanç energètic de Catalunya.
Consum d'energia final per sectors. 2009**

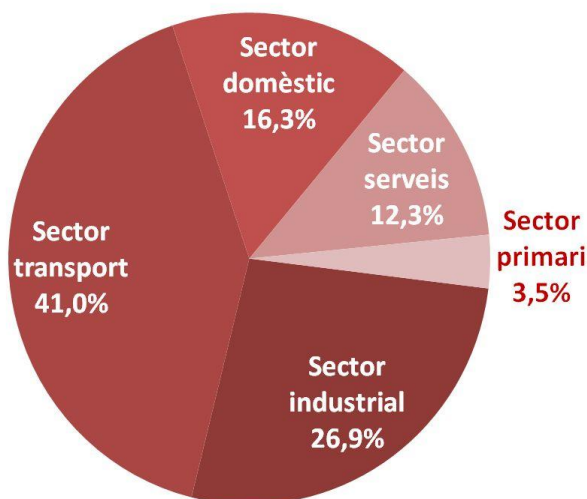

Font: Elaboració pròpia a partir de dats de l'Institut Català d'Energia (ICAEN)

²¹ Tona equivalent de petroli

Segons informació del Pacte Industrial de la Regió Metropolitana de Barcelona (RMB), el 2006 el consum elèctric industrial va suposar aproximadament el 40% del consum total de la RMB, mentre que el 36% es destinava a usos terciaris i de transport. La comarca del Maresme era, juntament amb la de Garraf, la que menys consum industrial posseïa. El consum total del Maresme no arribava al 7% del que registrava la Regió. En termes relatius, el consum pel Sector Serveis a la comarca se situava al voltant del 40% del total, mentre que el del sector industrial no arribava al 23%.

3.2.5.4 Subministrament de gas

El gas no està considerat un servei bàsic, i per tant, només es disposa en aquells llocs on s'ha desplegat la xarxa.

El sistema de subministrament de gas, segons informació de la Regió Metropolitana de Barcelona (RMB) està format per una xarxa bàsica de transport amb un abast nacional, una xarxa de transport secundari d'àmbit regional i una xarxa de distribució local fins arribar al client. Dins la RMB, la comarca compta a no gaires quilòmetres amb la planta de regasificació del Port de Barcelona, que és un dels punts més importants d'injecció a la xarxa bàsica de gas.

Atenent a l'activitat econòmica i empresarial, segons dades obtingudes per RMB de l'ICAEN, el 2006, el consum industrial de gas va representar més del 60% del consum total de la RMB, mentre que el 40% del consum es va fer en llars i comerços.

A nivell de Catalunya, el 2009 el 54,60% del gas natural el consumia la indústria (1.678,70 tep), mentre que el sector serveis va consumir el 10,80%.

El Maresme, el 2006, no superava el 9% del consum total de gas de la RMB i repartia aquest entre consum industrial (55%) i el consum de llars i comerços (45%).

Un ramal de gas natural circula a través de la façana litoral del Maresme provinent de la comarca Barcelonina fins més enllà de Malgrat de Mar. El ramal té un traçat similar al de l'Autovia C-32. Un segon ramal circula de manera paral·lela a aquest, a l'interior, al voltant de l'AP-. Tots dos ramals estan connectats per un altre que va des del nus de Granollers fins a Mataró i més al nord des de la zona de Fogars de la Selva fins a Palafolls. Aquesta distribució permet la ramificació mitjançant una xarxa mallada dins de la comarca. D'aquesta manera els municipis de l'interior són atesos fonamentalment pel ramal nord i els del litoral pel ramal costaner.

3.2.5.5 Telecomunicacions

El Consell Comarcal del Maresme pretén aprofitar les oportunitats que representa la construcció d'una Xarxa Comarcal de Banda Ampla per anar més enllà del concepte de Smart City o ciutat intel·ligent i aconseguir el que vindria a ser Smart County o comarca intel·ligent.

El Consell Comarcal ha emprès aquest projecte d'interconnexió dels 30 ajuntaments del Maresme mitjançant una xarxa de telecomunicació, denominada Xarxa Comarcal de Banda Ampla del Maresme (XCBAM).

El projecte de la futura XCBAM està finançat pel Pla Únic d' Obres i Serveis de la Generalitat de Catalunya (PUOSC), fons FEDER de la Unió Europea i fons propis del Consell Comarcal del Maresme.

El projecte planteja una primera etapa de gestió i explotació que té com a objectiu l'autoprestació de serveis informàtics i de telecomunicació per a les administracions locals i organismes públics dependents i accés de la ciutadania mitjançant punts de presència municipal de la pròpia administració. En una segona etapa es preveu estendre la prestació de serveis a la ciutadania, el comerç i la indústria.

El desplegament i construcció de la futura xarxa es realitzarà en dues fases :

- > Fase I: arribada a 19 dels 30 municipis de la comarca amb tecnologia Fibra Òptica
- > Fase II: arribada als 11 municipis restants amb tecnologia mixta de fibra òptica i Radiofreqüència punt a punt.

Els municipis de la comarca en què s'implantarà la xarxa es comprometen mitjançant conveni a facilitar l'estesa de la fibra òptica i les infraestructures necessàries, així com oferir suport tècnic per al replantejament del traçat, aportació de cartografia (xarxes de subministres, gas, electricitat, aigües, etc.), gestionar talls de trànsit, etc. Un cop realitzada l'estesa de la xarxa, el municipi que desitgi disposar del servei de banda ampla haurà d'abonar el corresponent preu a l'empresa mixta SITMAR (servei integral de telecomunicació Maresme) en la qual participa el Consell Comarcal. Tanmateix cada municipi no té l'obligació d'usar la pròpia infraestructura implantada.

L'objecte d'SITMAR és:

- > Comercialitzar en el mercat majorista per explotar la Xarxa com a operador neutre.
- > Mantenir la infraestructura.
- > Ampliar la xarxa fent trams nous, per arribar a llocs d'interès econòmic.

Com a operador majorista i en l'àmbit privat, es farà arribar la xarxa de fibra fins a alguns Polígons d'Activitat Econòmica, si bé no es distribuirà a l'interior dels mateixos. Aquesta funció es reserva a operadors minoristes.

El punt d'interconnexió de la xarxa s'ubicarà a Mataró ja que és el punt de màxima presència dels operadors, i on arribarà la Xarxa Oberta de Catalunya al Maresme a través de la C-60. En cada municipi s'ubicarà un punt de presència on acabarà el parell de fibres òptiques que ho connectaran amb el punt d'interconnexió de Mataró.

El termini per a l'execució del projecte és de 8 mesos al llarg de 2014, per a la primera fase, i de 6, el 2015, per a la segona.

Municipis contemplats en el projecte executiu de la Xarxa Comarcal de Banda Ampla del Maresme

Fase I	Fase II
Alella	Cabrera de Mar (*FO)
Palafolls	Sant Pol de Mar (*FO)
Arenys de Mar	Cabrils (*RF)
Pineda de Mar	Sant Vicenç de Montalt (*FO)
Arenys de Munt	Caldes de *Estrac (*RF)
Premià de Dalt	Teià (*FO)
Argentona	Dosrius (*RF)
Premià de Mar	Tiana (*RF)
Calella	Òrrius (*RF)
Sant Andreu de Llavaneres	Troncal para llegar en Calella (*RF)
Canet de Mar	Sant Cebrià de Vallalta (*RF)
Santa Susanna	Troncal para llegar a *Tecnocampus
El Masnou	Sant Iscle de Vallalta (*RF)
Tordera	Mataró (*RF)
Malgrat de Mar	
Vilassar de Dalt	
Mataró	
Vilassar de Mar	
Montgat	

Font: Elaboració pròpia a partir d'informació del Consell Comarcal del Maresme

Es preveu que en concloure 2014 hi haurà 19 municipis del Maresme que disposaran de Banda Ampla:

Alella
Arenys de Mar
Arenys de Munt
Argentona
Calella
Canet de Mar
El Masnou
Malgrat
Mataró
Montgat
Palafolls
Pineda de Mar
Premià de Mar
Premià de Munt
San Andreu de Llavaneres
Santa Susanna
Vilassar de Mar
Vilassar de Munt

3.3 Competitivitat territorial

PRINCIPALS CLAUS DEL TERRITORI COM ACTOR I ACTIU ECONÒMIC

- > **La comarca del Maresme, si bé només representa el 1,24% de la població de Catalunya, és una de les comarques més densament poblades juntament amb Vallès Occidental, el Baix Llobregat i el Barcelonès.** La densitat poblacional del Maresme és quatre vegades superior a la de Catalunya el que genera una pressió urbanística no equilibrada en el territori.
- > **El Maresme és un territori administrativament molt atomitzat amb un total de 126 entitats singulars i amb 30 municipis en què la diversitat és la nota característica.** La població varia desitgen els 665 habitants a Òrrius fins 124.099 a Mataró, situant-se el 75% de la població comarcal en els 16 municipis de costa. I en extensió hi ha municipis com Tordera amb un terme municipal de 84,1km² (21,1% de la superfície total de la comarca) i, altres, com Premià de Mar amb 2,1km² o Caldes d'Estrac amb 0,9km²
- > **Les dinàmiques territorials existents dins de la morfologia de la comarca no han afavorit el desenvolupament d'una estratègia de comarca com a tal.** Tal com es mostra pel tipus de projectes que s'han emprès a la comarca, existeixen estratègies col·laboratives marcadament diferències entre Baix Maresme, Maresme central i Alt Maresme; els projectes promoguts entre dos o més municipis- que fins i tot corresponen a dues delimitacions diferents, així com la seva escassa interconnexió és un valor constant i són afirmacions àmpliament subratllades en els grups de treball i en les entrevistes realitzades. Les relacions de col·laboració entre els municipis són limitades, es concentra en els municipis del seu entorn més proper i en les seves relacions amb altres centres nodals com són Barcelona o Girona, en un primer nivell, i amb Vallès Oriental - Granollers en menor mesura, però amb un pes creixent en els últims anys.
- > **El Maresme és un territori amb una bona accessibilitat.** La comarca compta amb una bona xarxa de carreteres, amb especial connexió de nord - sud. La mobilitat viària a la comarca del Maresme es realitza fonamentalment a través de l'autopista, C -32 i la carretera N - II patint aquesta última una gran pressió de trànsit especialment intracomarcal. Està situada entre dos aeroports, Barcelona- Prat i Girona - Costa Brava que es caracteritza pels serveis a companyies de baix cost. Les seves bones connexions viàries a la franja nord - sud; la línia de tren que serpenteja la costa, així com l'obertura de la xarxa ferroviària que l'uneix amb el Gironès i Alt Empordà, són elements per desplaçar-se al Maresme sigui per viure, estudiar, treballar o situar un negoci, així com per gaudir fent turisme amb estades més llargues o escapades de

cap de setmana.

- > **Davant d'una bona accessibilitat, la connectivitat entre els municipis és insuficient.** La connectivitat és un factor clau per fomentar la cooperació entre municipis i la pròpia gestació d'iniciatives i projectes resultants o de gestió comú. El territori posseeix una configuració marcadament dual si s'atengui la disposició de franja d'interior a mar que s'agreuja per les dificultats de connectivitat que hi ha entre els municipis d'interior i de costa, tant en termes d'infraestructures viàries com transports públics.
- > **El seu clima i la qualitat de vida, dos grans valors del territori.** El clima, el medi físic, el patrimoni natural i valors turístics- a títol enunciatiu -, són alguns dels factors que converteixen el Maresme en un pol d'atracció de professionals que treballen fora del Maresme i són al·licients per atreure talents i la captació de empreses. En aquest últim terme la valoració que fan els empresaris dels municipis en què s'ubiquen les seves empreses és molt positiva.
- > **Maresme un espai blau i verd.** La comarca és blau perquè té un litoral amb 48 quilòmetres de costa, 37 platges i cinc ports amb més de 4.000 amarratges. La comarca es tinta de verd en diversos sectors: la serralada amb algunes valls interiors ; la plana ; litoral de sorra i roca i la plana de Tordera. El Maresme compta amb importants recursos naturals i una agricultura vinculada als productes de la terra que li dona caràcter i grans possibilitats de promoció.
- > **Es disposa d'un important elenc de polígons d'activitats econòmiques, amb un bon accés a les vies ràpides de comunicació i pròxims a grans mercats com són Barcelona i Girona - França.** Els polígons industrials es distribueixen en el territori, i amb dos eixos nodals que se situen a l'Alt Maresme i Maresme central. A l'Alt Maresme l'eix està format per Tordera - Palafolls - Malgrat- Pineda ; i un segon eix a Maresme Central integrat per Mataró - Argentona. Maresme disposa d'una rellevant capacitat per poder acollir activitats econòmiques en infraestructures que, si bé reben en termes generals una bona valoració, necessiten millorar els serveis i prestacions. **La gran majoria dels polígons responen a la qualificació de serveis bàsics o d'especialització productiva**, amb algunes deficiències en subministraments (especialment en alguns polígons situats a l'Alt Maresme) i molts dels polígons es troben fora de les zones de desplegament de la banda ampla. Aquesta situació provoca que avui dia siguin pocs els polígons que compten amb condicions ideals per acollir i **atendre activitats econòmiques d'alt valor afegit.**
- > Vinculat amb el punt anterior, **la gestió del sòl industrial, l'atracció empresarial i els ajuts per al seu allotjament respon de manera exclusiva a la gestió que cada municipi i per tant sense una visió comarcal.** Si bé s'han intentat promoure algunes iniciatives de coordinació, avui dia no es disposa d'una eina de gestió conjunta que permeti passar de la gestió del municipi a la comarca com a actor

econòmic.

- > **Una comarca amb bons subministraments bàsics** i amb un projecte que permet situar la banda ampla a la totalitat de la seva geografia.

4 ECONOMIA

Durant els últims 40 anys el Maresme ha patit una transformació radical. La comarca, relativament autònoma i aïllada de les dinàmiques metropolitanas dels anys 70, productivament abocada a la manufactura, al turisme de sol i platja i a l'activitat agrícola, s'ha vist transformada per un model de creixement prou conegut, que es podria resumir amb la següent seqüència:

- > Millora d'infraestructures viàries i ferroviàries.
- > Progressiva integració de facto en les dinàmiques metropolitanas.
- > Creixements urbanístics intensos i fonamentalment residencials amb el consegüent boom immobiliari.
- > Augment dels desequilibris entre fluxos residència-treball.
- > Disminució de la renda comarcal per càpita però també de les desigualtats socials internes.
- > Expansió d'activitats terciàries paral·leles al retrocés de la indústria i l'agricultura.

Així, en aquests anys, la base productiva de la comarca s'ha vist substancialment modificada. El constant declivi de la indústria tèxtil, centrada en el gènere de punt, i la de l'automoció, no ha anul·lat ni molt menys l'activitat manufacturera; si bé el pes relatiu de la indústria s'ha vist clarament desplaçat per l'avanç dels serveis, com també ha succeït amb el sector de la construcció. Addicionalment a això, s'estan sumant altres centres territorials d'atracció terciària a la capital (Mataró) gràcies a la dotació de nous serveis en diversos àmbits (administració, sanitat, educació, comerç, oci, etc.).

En relació en la indústria, si bé el Maresme s'integra en els territoris de la segona corona metropolitana, quant a concentració industrial i presència de clústers d'activitat, la implantació de sistemes productius locals a la comarca és clarament inferior i menys consolidada que la dels territoris metropolitanas de Barcelona, el Baix Llobregat i els Vallès; i se situa també per darrera de comarques amb una tradició industrial arrelada, com ara el Bages, el Berguedà o Osona.

D'altra banda, l'agricultura manté encara reductes d'activitat destacables malgrat els embats que ha hagut de patir durant els anys de més intensitat d'expansió urbanística. Quant al turisme, s'ha realitzat un esforç important de diferenciació de marca, i fins i tot d'especialització, de reestructuracions de les activitats hoteleres i de diversificació de l'oferta turística més enllà de la de sol i platja amb una important aposta pel turisme familiar enològic, gastronòmic, rural, cultural i esportiu, tot i que els avenços i resultats en aquests segments han estat desiguals.

En aquest context de transformacions, la definició del Pla Estratègic del Maresme 2015 havia de dotar la comarca d'un instrument de planificació i de gestió estratègica del canvi. El Pla va

articular estratègies i projectes de futur al voltant de 7 idees clau: un Maresme AMB Barcelona, + ACTIU, novament EMPRENEDOR, INCLUSIU, REORDENAT, RESTAURAT i amb ESTIL PROPI.

Per la pròpia naturalesa del què s'entén per desenvolupament econòmic local, totes les línies del Pla tenen impacte en la configuració del teixit productiu del territori, en la generació d'activitat i en la riquesa o l'ocupació. Dues d'aquestes idees clau (un Maresme + ACTIU i novament EMPRENEDOR) tenen vinculacions directes amb la promoció econòmica i l'ocupació de la comarca. En aquest sentit, el Pla, planteja aspectes de gran importància com:

- > Augmentar els llocs de treball per reequilibrar les funcions residencials i de treball de la comarca.
- > Atraure activitats de valor afegit que generin llocs de treball qualificats, i d'aquesta manera contribueixin a millorar la productivitat de l'activitat econòmica local, una de les principals debilitats del model de creixement experimentat al Maresme.
- > Mantenir l'activitat industrial i afavorir la transformació d'indústries com el tèxtil o el turisme cap a activitats de més valor afegit.
- > Promoure les xarxes de cooperació empresarial i d'emprenedoria.
- > Donar suport a noves activitats de serveis avançats a les persones i a les empreses.
- > Fomentar l'excel·lència formativa en certs sectors d'activitat.

Tot i que s'ha donat passos importants en el sentit que marcava el Pla Maresme 2015, la crisi econòmica ha posat fre a una part de les Iniciatives de canvi que aquest contenia. La crisi, a més de limitar projectes de futur, ha posat de manifest la necessitat de revisar el model de creixement sobre el qual pivotava la transformació del Maresme (i també de la resta de territoris catalans).

Els efectes de la crisi s'han deixat sentir en l'activitat productiva, i en l'ocupació, si bé l'evolució de la taxa d'atur mostra un procés de contínua millora. En aquest sentit, la taxa d'atur comarcal a novembre de 2013 era d'un 17,76%, mentre que la taxa a Catalunya se situava en el 20,29%²².

En aquest context, els reptes que afronta el Maresme des del punt de vista del seu desenvolupament econòmic futur, tal com s'anirà detallant en els apartats que componen aquest capítol, es podrien expressar de la següent manera:

- > Un significatiu deteriorament de les finances públiques i una minva de la capacitat d'inversions en noves iniciatives de desenvolupament, que coincideix amb una intensificació de la necessitat d'intervenció pública de les administracions locals (ja que

²² HERMES. Diputació de Barcelona. La taxa d'atur registrada per a la comarca del Maresme es calcula sobre una base d'Atur registrat de 40.397 persones; i al març de 2014, se situa en 39.445 persones.

són les més properes a la ciutadania), per donar resposta a problemàtiques socioeconòmiques cada vegada més greus;

- > La dificultat d'actuar per millorar aquesta situació amb uns instruments de promoció econòmica i ocupació no sempre prou aprofitats, i fins i tot amb dificultats per poder acostar-se a les necessitats dels actors presents al territori (i que a més es veuen amenaçats pel projecte de reforma de les administracions locals); o la dificultat d'identificar estratègies de desenvolupament singulars i veritablement diferenciades respecte a altres territoris metropolitans que comparteixen reptes i oportunitats no molt allunyats dels que afronta Maresme.

La comarca del Maresme compta també amb actius que han de permetre afrontar aquests reptes:

- > Una base industrial, un increment dels serveis i una activitat turística molt vinculada al segment de sol i platja.
- > Un sector agrícola molt arrelat que, tot i la seva reduïda incidència en termes econòmics, aconsegueix mantenir-se i estimula l'aparició de noves activitats econòmiques com és el cas dels *smart* tèxtils, les activitats agràries vinculades als productes locals o els conceptes *slow food*, turisme gastronòmic o km. 0, entre altres iniciatives.
- > L'emergència de nous sectors estratègics entorn de l'activitat nàutica, l'esport, les TIC o l'àmbit sociosanitari, entre altres, estan generant nous camps d'activitat i s'estan creant oportunitats perquè es consolidin com sectors clau.
- > Nous instruments en l'àmbit de la promoció empresarial i l'ocupació. S'han implantat recentment programes innovadors en matèria de foment empresarial i promoció de l'ocupació. Així, es compta amb projectes tant de caràcter comarcal com altres en què participen diversos municipis. En l'apartat 4.5.2 es detallen aquests projectes.
- > Consolidació d'Iniciatives de cooperació públic-privada i privada. En els últims anys la comarca ha demostrat que iniciatives de cooperació públic-privada; projectes específics de promoció dels productes de la terra, vinculades amb activitats esportives i nàutiques; projectes turístics entre diversos municipis; creació d'infraestructures econòmiques de múltiple titularitat o la realització de projectes concrets per donar suport a la innovació i l'atracció de talent, són viables i es consoliden progressivament com a instruments actius en el desenvolupament econòmic i empresarial. Així mateix, existeix una latent cooperació entre empreses dins el territori, destacant-se com un avantatge competitiu.
- > Un important bagatge dels equips tècnics en l'àmbit del desenvolupament econòmic local en, per exemple, activitats tan necessàries com les de donar suport a l'emprenedoria i a l'activitat empresarial; o la creixent preocupació per qüestions com la productivitat, la innovació, la internacionalització i la cooperació de les empreses, i l'enfortiment de l'economia social i de models de desenvolupament basats en els

recursos endògens com a vies per superar la crisi o si més no, per incrementar la resiliència dels territoris davant d'aquesta.

Queda clara, doncs, no únicament la necessitat sinó també l'oportunitat que suposa el plantejament d'un procés de reflexió estratègica sobre el futur del desenvolupament econòmic de la comarca del Maresme. Aquest procés haurà de partir d'una missió clarament definida, aportar propostes operatives, concretes i funcionals, donar veu a instàncies públiques i privades, i adoptar un enfocament de sostenibilitat, a més d'incorporar una dimensió avaluadora que permeti anar revisant i modificant convenientment les línies mestres i les actuacions i projectes que es deriven del Pla estratègic per adaptar-lo a un escenari complex i canviant com l'actual.

4.1 Situació econòmica

Fins a principis de l'any 2013 s'ha experimentat un empitjorament de la crisi financera internacional de la qual Catalunya no n'ha quedat exempta. L'excés d'oferta del mercat immobiliari juntament amb un alt nivell d'endeutament del sector privat ha provocat que durant els últims anys s'hagin hagut de realitzar processos d'ajustament intern importants. Com a conseqüència d'aquests ajustos, s'ha incrementat el grau d'incertesa general tant en l'àmbit econòmic i empresarial com en el financer; la confiança del consumidor s'ha reduït dràsticament i les condicions per a l'obtenció de finançament s'han definit amb criteris més rígids, i en general, la riquesa en el sector privat s'ha reduït considerablement.

La contracció econòmica ha conduït a l'economia catalana a una recessió profunda en consonància amb l'economia mundial, amb la que s'han esvaït les expectatives basades en un canvi del model de creixement articulat sobre la demanda externa i l'expansió de la indústria manufacturera.

L'any 2009, la repercussió que va tenir la recessió sobre la producció catalana va ser notable. En el conjunt de Catalunya, el descens d'activitat productiva se situava en 4,07% segons la informació de l'Institut d'Estadística de Catalunya, constituint el valor més baix registrat en la història moderna catalana. Al Maresme el resultat era similar, ja que l'activitat productiva va baixar un 4,10%. L'any següent, al 2010, es va reconduir parcialment aquesta situació en la generació de riquesa i la variacions negatives varen passar a ser tan sols del 0,53% en el conjunt català, mentre que la comarca no va poder aprofitar en la mateixa mesura la disminució dels efectes recessius i va patir una reducció del seu PIB del 0,99%.

Aquesta situació a més de demostra que existeix una desacceleració general de tots els sectors productius, també permet posar de manifest que aquest procés és més accentuat al Maresme que a la resta de la província de Barcelona. Això és degut a la important presència del sector de la construcció i del sector industrial en la configuració de l'estructura econòmica de la comarca.

La comarca del Maresme generava el 2010 un producte interior brut de 8.272.000 d'euros, el que representa 19.300 euros per habitant. Aquesta magnitud es troba molt lluny dels 27.700 euros per habitant que ofereix el conjunt de Catalunya, i situa la comarca en un dels últims llocs respecte a aquest indicador (69,8% de PIB *per càpita*, prenent com a referència l'agregat de Catalunya amb el 100%). Darrera del Maresme només hi ha les comarques de Garraf; Baix Penedès; Montsià; i Priorat, en aquest ordre.

Producte interior brut per habitant. Distribució per comarques. Any 2010

	PIB per habitant		Lloc
	milers d'euros	índex Catalunya = 100	
Terra Alta	20,9	75,6	36
Maresme	19,3	69,8	37
Garraf	19	68,8	38
Baix Penedès	18,1	65,4	39
Montsià	17,2	62,2	40
Priorat	15,1	54,5	41
Catalunya	27,7	100,0	

Font: Elaboració pròpia a partir de dades d'Idescat. Institut d'Estadística de Catalunya

Si s'atén al criteri de PIB en termes absoluts, es comprova que la comarca contribueix a la creació de riquesa de Catalunya amb un 4,03%. La cinquena aportació més àmplia del conjunt de les comarques catalanes.

Producte interior brut Distribució per comarques. Any 2010

	PIB milions d'euros		Lloc
Barcelonès	73.444,10	35,77%	1
Barcelona	23.198,10	11,30%	2
Baix Llobregat	21.808,00	10,62%	3
Vallès Oriental	11.029,10	5,37%	4
Maresme	8.272,10	4,03%	5
Tarragonès	7.434,30	3,62%	6
...
Catalunya	205.314,50	100,00%	

Font: Elaboració pròpia a partir de dades d'Idescat. Institut d'Estadística de Catalunya

Si s'analitzen les dades per municipi, contrasta el PIB per habitant de Vilassar de Dalt, Mataró, Palafolls, Vilassar de Mar o Argentona, que estan per sobre del 75% de l'índex de Catalunya, amb municipis com Teià, Canet de Mar o Tiana que se situen en llindars inferiors al 15%.

Maresme. Producte Interior Brut per habitant i municipi. 2010

Municipi	PIB per habitant	Índex Catalunya 100%
Vilassar de Dalt	23,1	83,5
Mataró	22,1	79,7
Palafolls	22,1	79,8
Vilassar de Mar	21,8	78,7
Argentona	21,4	77,4
Calella	20,2	73,1
Masnou, el	20,0	72,3
Arenys de Mar	19,4	69,9
Malgrat de Mar	19,3	69,8
Pineda de Mar	17,3	62,7
Dosrius	17,0	61,5
Sant Pol de Mar	16,9	61,0
Premià de Mar	16,8	60,8
Cabrils	16,7	60,2
Alella	16,5	59,6
Sant Andreu de Llavaneres	16,2	58,6
Arenys de Munt	16,1	58,0
Tordera	16,1	58,1
Montgat	15,9	57,4
Premià de Dalt	15,9	57,5
Sant Vicenç de Montalt	15,8	57,1
Teià	14,7	53,2
Canet de Mar	13,1	47,3
Tiana	8,6	31,2

Font: Elaboració pròpia a partir de dades de l'Institut d'Estadística de Catalunya

Maresme. Producte Interior Brut per municipi. 2010

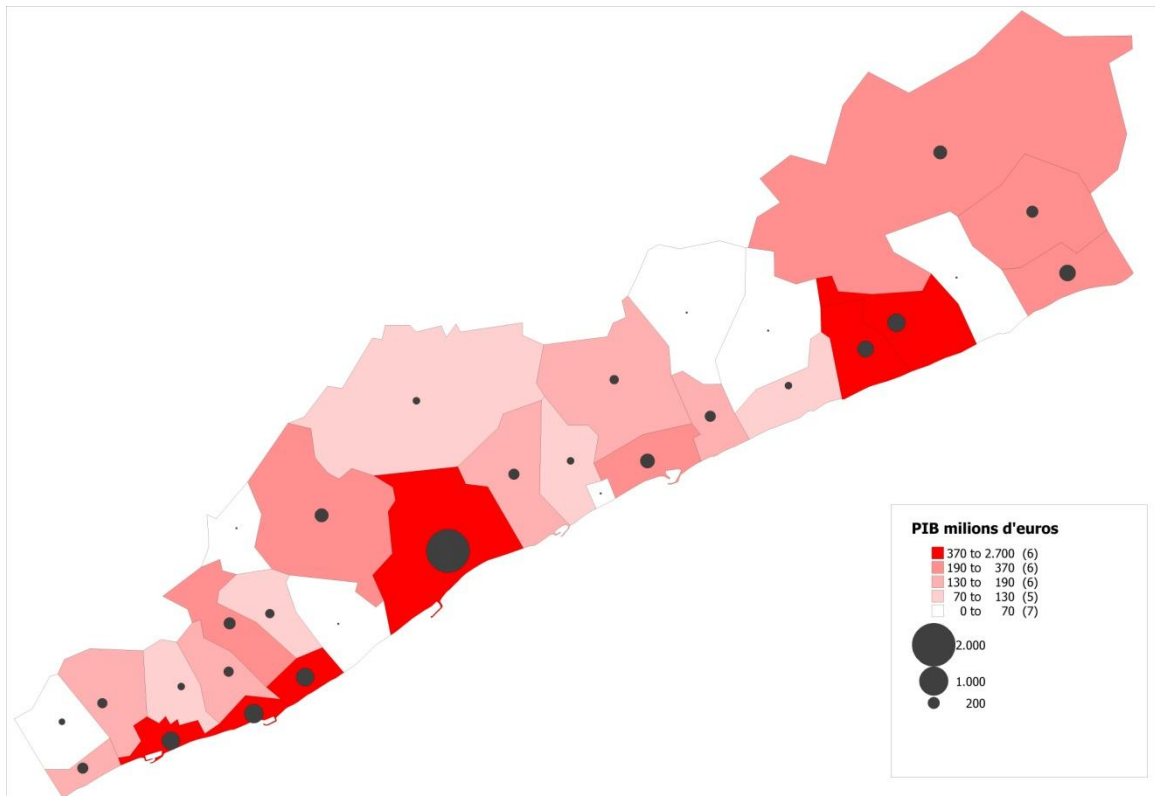

Font: Elaboració pròpia a partir de dades de l'Institut d'Estadística de Catalunya i de l'Institut Cartogràfic de Catalunya.

No es disposa de dades sobre PIB per a les següents localitats: Cabrera de Mar, Caldes d'Estrac, Òrrius, Sant Cebrià de Vallalta, Sant Iscle de Vallalta, i Santa Susanna.

4.2 Teixit empresarial

L'activitat econòmica de la comarca es genera fonamentalment a partir dels serveis, la indústria, la construcció i l'agricultura que té encara una presència rellevant en el seu conjunt.

Pel que fa al **sector serveis**, aquest representa una font de valor afegit per a la resta d'activitats econòmiques com a subministrador de serveis avançats per a una població que, en general, té millor qualitat de vida i major poder adquisitiu. Cal fer esment al fet que, el Baix Maresme i el sud de Mataró s'han convertit, en els últims anys, en ciutats dormitori de la Barcelona metropolitana. A més d'això, el sector serveis s'orienta cap al turisme, que ha vist intensificat el seu pes en les dues últimes dècades, especialment a l'Alt Maresme i al llarg de tota la façana litoral de la comarca (costa del Maresme). Així, poblacions com Pineda de Mar, Arenys de Mar, Sant Pol de Mar, Santa Susanna, Canet de Mar, Calella o Malgrat de Mar s'han transformat en nuclis d'atracció de visitants. Tal com s'analitzarà posteriorment, hi ha cinc seccions d'activitat especialment dinàmiques: Informació i Comunicacions; Educació; Aigua, sanejament i gestió de residus; i Altres serveis vinculats a l'empresa i l'atenció a les persones.

La **indústria**, per la seva banda, centra la seva activitat en la fabricació tèxtil i de gènere de punt, la metal·lúrgia, la construcció de maquinària, els productes químics i els productes alimentaris.

Pel que fa al sector de la **construcció**, s'ha centrat principalment en l'àmbit residencial tant per a persones residents com per a habitatge de segona residència i turístic.

L'**agricultura** té la seva activitat principalment en les tasques d'horta i flor. Si bé la seva importància econòmica sobre el conjunt és moderada, la seva presència al territori és notable.

Si s'analitza el patró productiu del Maresme i es compara amb el del conjunt de Catalunya es poden observar elements comuns; així mateix, es comprova que el pes de la indústria a la comarca és una mica més de quatre punts inferior, i que aquesta diferència és absorbida per l'agricultura i la construcció, que a la comarca té una incidència de dos punts percentuals per sobre de la de Catalunya. Seguidament es presenta i analitza de forma detallada el VAB per sectors

Maresme Valor Afegit Brut per sectors. 2010 (milions d'euros)

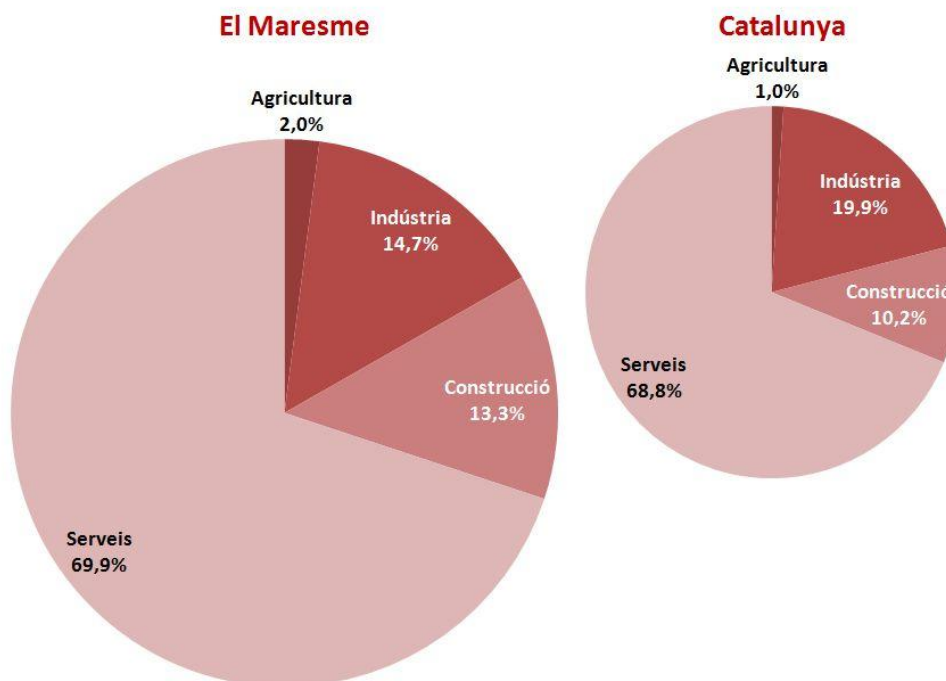

Font: Elaboració pròpia a partir de dades de l'Institut d'Estadística de Catalunya

El 2010, la comarca generava valor afegit brut per un import de 7.586 milions d'euros. L'economia del Maresme, eminentment terciaritzada, té aportacions al VAB del sector serveis del voltant del 70% del total, amb més de 5,3 milers de milions d'euros.

Maresme Valor Afegit Brut (base 2008). Serveis. Per branques. Milions d'euros. 2010

Branques	Maresme	Catalunya
Comerç	1093.70	25.189,00
Transport, informació i comunicacions	563,2	18.154,50
Hostaleria	645,1	14.232,10
Act financeres i assegurances	303	8.462,90
Act immobiliàries, tècniques i administratives	1342.60	29.359,10
Administració pública i altres serveis	1356.60	34.229,30
Total	5304.20	129.627,00

Font: Institut d'Estadística de Catalunya

El pes del sector agropecuari es mínim ja que aporta el 2% del valor afegit brut total de l'economia i és, tot i que molt lleugerament respecte al VAB total, superior al de Catalunya. Amb tot, aquest sector a la comarca representa el 7,92% del VAB del sector agrícola català amb 155.200.000 d'euros el 2010.

Al sector de la construcció, amb 1.011 milions d'euros, el Maresme supera en més de 3 punts percentuals de VAB al conjunt català. Encara que la reducció d'aquest sector ha estat evident en els anys posteriors al 2007, la comarca manté certa puixança i potencial de generació de riquesa i ocupació. Aquest fet està motivat fonamentalment pel manteniment d'activitats relacionades amb l'oci i el temps lliure de tipus periòdic, i amb la necessitat d'oferta de segona residència per cobrir aquestes activitats.

Pel que fa al sector de la Indústria, s'evidencia una menor presència d'activitat industrial a la matriu productiva del Maresme respecte a Catalunya. El VAB del sector industrial a la comarca arriba als 1.115 milions d'euros, el que representa el 14,7% del total, enfront del 19,9% que té Catalunya.

Maresme Valor Afegit Brut (base 2008). Indústria. Per branques. Milions d'euros. 2010

Branques	Maresme	Catalunya
Indústries extractives, energia, aigua i residus	77,4	5.375,20
Alimentació, tèxtil, fusta, arts gràfiques, química i cautxú	691,2	18.310,90
Metal·lúrgia, maquinària, material elèctric i de transport	346,6	13.838,50
Total	1.115,30	37.524,60

Font: Institut d'Estadística de Catalunya

Les últimes magnituds macroeconòmiques referides al Maresme són de l'any 2010. En aquest exercici es va produir un lleu repunt de l'economia catalana, pel que no és possible constatar una tendència clara a partir d'aquestes dades, amb la qual cosa, només s'ofereixen les dades per tal de determinar l'estructura de la matriu productiva de la comarca. No obstant això, la configuració productiva de l'oferta, similar al conjunt de Catalunya, fa pensar que els resultats de la comarca puguin seguir una tendència similar que els del conjunt català.

Per sectors productius, la comarca registra caigudes generalitzades en el VAB en la seva totalitat de sectors productius: agricultura, construcció, indústria i serveis. Així, la reducció del VAB de la construcció va ser del 10,5% mentre que la producció en la indústria es va contraure en un 11,7%; de la mateixa manera, l'activitat en el sector serveis experimenta un retrocés de l'1,6% alhora que el sector primari el VAB es va reduir en un 3,5%.

Amb això, el creixement agregat entre 2000-2009 se situava en el 17,8%, per sota del conjunt de Catalunya, que ha registrat un 19,9%.

Valor afegit brut per sectors El Maresme. Evolució 2008-2010 (Milions d'euros)

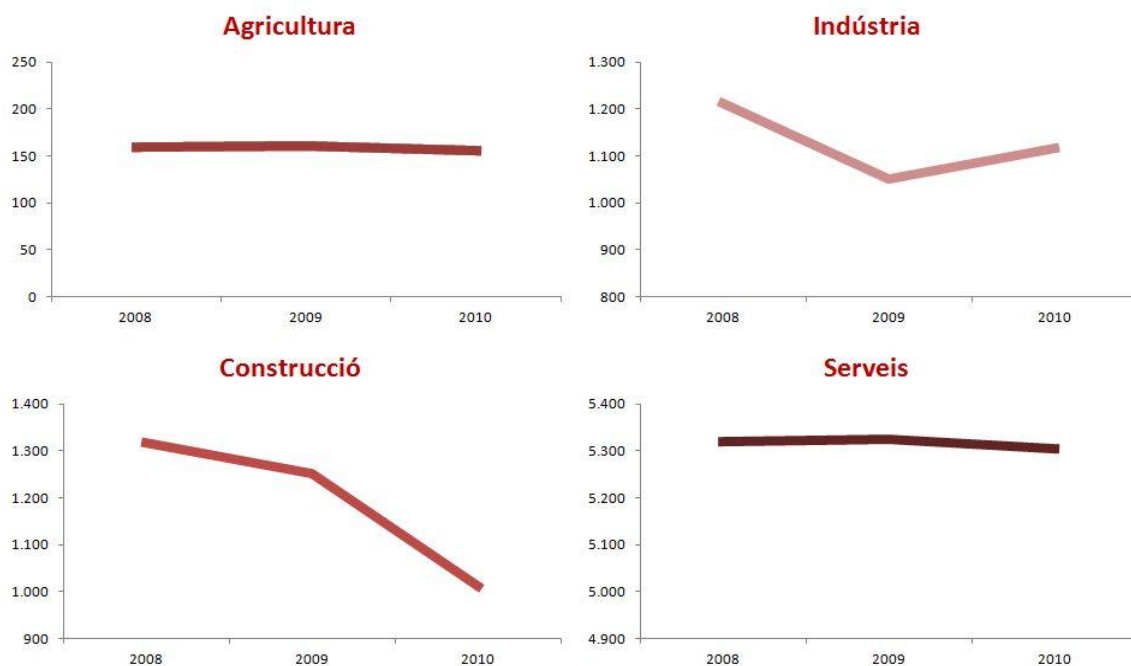

Font: Elaboració pròpia a partir de dades d'Idescat. Institut d'Estadística de Catalunya

Respecte a l'evolució que han mostrat els sectors productius els últims anys a la comarca, es constata que la indústria ha esmorteït el declivi econòmic i financer de manera ostensible, fins i tot, mostrant una certa recuperació l'any 2010. La construcció, en canvi, es manté en caiguda lliure i accentua, encara més, el seu descens el 2010. El principal sector, per volum, és el sector

serveis, que redueix la seva contribució al Valor Afegit Brut total encara de manera molt tènue, i dóna signes d'estabilitat i poca afecció per la crisi: manté el nivell dels 5.300 milions d'euros l'any. L'agricultura, per la seva banda, continua en descens, si bé donada la seva escassa presència i aportació al VAB de la comarca (menys de 200 milions d'euros a l'any) el seu decreixement no afecta de manera decisiva al conjunt de l'economia comarcal.

4.2.1 Caracterització general

El nombre d'empreses existents al Maresme, el primer trimestre de 2013, prenent de referent el nombre de comptes de cotització al Règim General de la Seguretat Social era d'11.003, i el nombre total de persones assalariades era de 77.805, la qual cosa representa una mitjana de 7,07 persones ocupades per empresa. La dimensió tipus de les empreses a la comarca segons aquesta mitjana és de micro-empresa.

El nombre d'empreses de la comarca s'ha vist sotmès a un descens dràstic entre el primer trimestre de 2008 i el mateix de 2013. En aquest període es van donar de baixa, en termes nets, un total de 2.691 companyies mercantils, el que representa perdre un 19,7% del parc empresarial en 5 anys.

El ritme mitjà de variacions del nombre d'empreses és de -134,5 cada trimestre, fet que suposa una reducció neta del parc empresarial de l'1,1% trimestral. Evidentment, aquestes dades mostren una tendència clarament negativa. Només es registren increments nets del nombre d'empreses en els segons trimestres de cada exercici, degut a l'estacionalitat de l'activitat econòmica motivada pels increments de demanda i consum en l'època de primavera i estiu. Si bé durant l'últim semestre del 2010 i primer de 2011 el nombre d'empreses va arribar a tenir certa estabilitat; tot i així, passat aquest període de temps s'ha tornat a reproduir la tònica de decreixement radical de 2008 i 2009.

Maresme. Nombre d'empreses. 2008-2013 (1T)

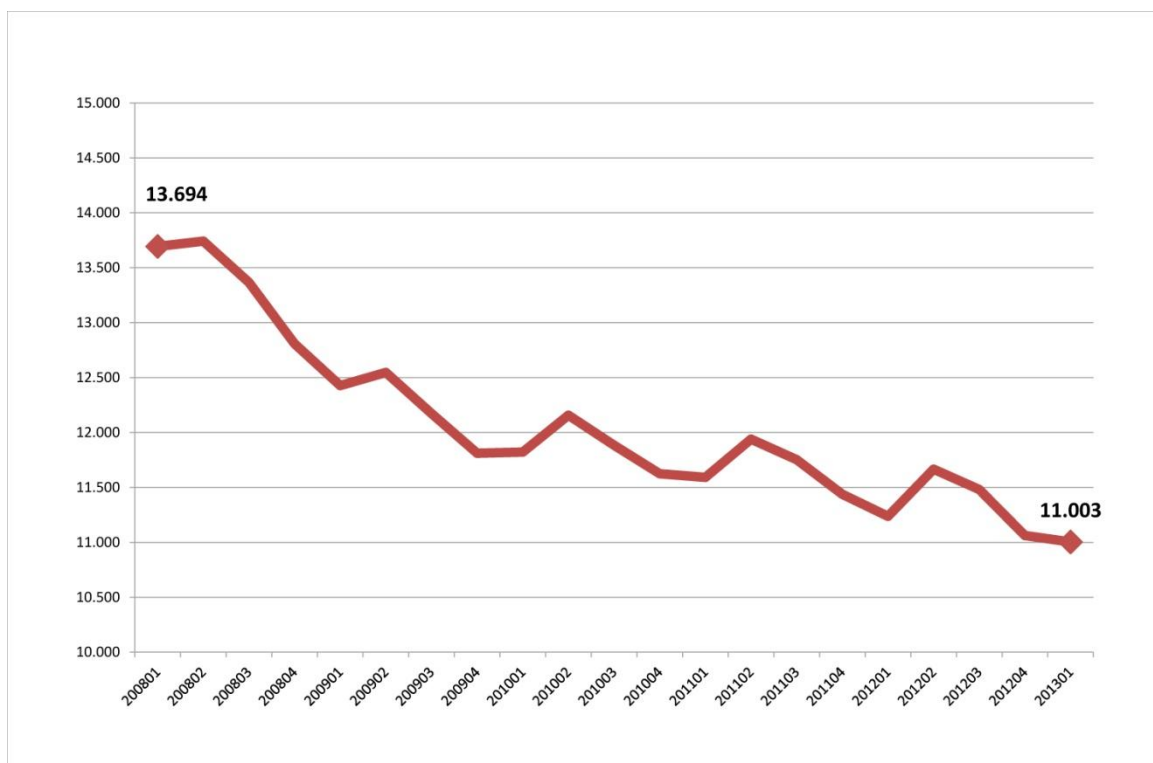

Font: Elaboració pròpia a partir de dades de l'Institut Nacional de la Seguretat Social (Agrupació: CCAE 3 dígits).

El nombre mitjà de persones assalariades per empresa a la comarca és de 7,1, el que confereix a les empreses una dimensió promig al Maresme de micro-empresa²³. Per seccions d'activitat no n'hi ha cap que presenti una dimensió, en promig, més gran que la de petita empresa. Només les seccions d'Indústries manufactureres; Energia elèctrica i gas; Aigua, sanejament i gestió de residus; Administració pública, defensa i SS obligatòria; Educació; i Activitats sanitàries i serveis socials tenen una dimensió d'empresa petita. Les altres seccions presenten una dimensió promig de microempresa.

Maresme. Dimensió promig de les empreses per secció d'activitat CCAE'09. 2013 (1T)

Secció d'activitat	Persones per empresa	Gran	Mitjana	Petita	Micro
A Agricultura, ramaderia i pesca	3,9				Micro
B Indústries extractives	3,0				Micro
C Indústries manufactureres	10,1			Petita	
D Energia elèctrica i gas	34,0			Petita	

²³ Prenent com a base la Recomanació de la Comissió Europea adoptada el 6 de maig de 2003, sobre la definició de PIME, s'ha adoptat com a únic criteri el nombre de persones assalariades a les empreses, i s'ha prescindit dels ingressos anuals atès que no es disposa d'aquesta informació.

I	Aigua, sanejament i gestió de residus	15,0	Petita
F	Construcció	3,4	Micro
G	Comerç	5,0	Micro
H	Transport i emmagatzematge	5,2	Micro
I	Hostaleria	5,6	Micro
J	Informació i comunicacions	4,9	Micro
K	Activitats financeres i d'assegurances	2,3	Micro
L	Activitats immobiliàries	1,9	Micro
M	Activitats professionals i tècniques	4,3	Micro
N	Activitats administratives i auxiliars	7,1	Micro
O	Adm. pública, Defensa i SS obligatòria	26,7	Petita
P	Educació	14,4	Petita
Q	Activitats sanitàries i serveis socials	23,7	Petita
R	Activitats artístiques i d'entreteniment	3,3	Micro
S	Altres serveis	1,2	Micro
T	Activitats de les llars	0,0	Micro
O	Organismes extraterritorials	0,0	Micro
Conjunt de Seccions		7,1	Micro

Font: Elaboració pròpia a partir de dades de l'Institut Nacional de la Seguretat Social.

L'evolució del nombre de persones assalariades a les empreses en els últims 5 anys al Maresme, ofereix una imatge similar a la del nombre de comptes de cotització a la Seguretat Social. Les empreses de la comarca van reduir en un 18,5% les seves plantilles en termes nets entre el primer trimestre del 2008 i el primer del 2013. En total, 17.645 persones assalariades van deixar de ser-ho entre aquestes dues dates.

El ritme mitjà de variacions neta del nombre persones assalariades a les empreses del Maresme és de 882 cada trimestre (0,97% del total de persones assalariades existents en cada període).

L'anàlisi d'aquests paràmetres permet comprovar que l'estacionalitat té un efecte més acusat sobre el nombre total de persones ocupades que sobre el nombre d'empreses. La flexibilitat que ofereixen les disposicions legals per a la contractació i l'acomiadament són majors que les que ofereixen per a la constitució o dissolució d'entitats mercantils.

La tendència subjacent després de la sèrie de dades de persones assalariades en empreses és semblant a la del nombre d'empreses, amb l'excepció que en el cas del nombre de persones ocupades, les últimes dades registrades apunten a que el ritme de destrucció d'ocupació en les empreses es comença a frenar.

Maresme. Nombre de personas assalariades en empreses. 2008-2013 (1T)

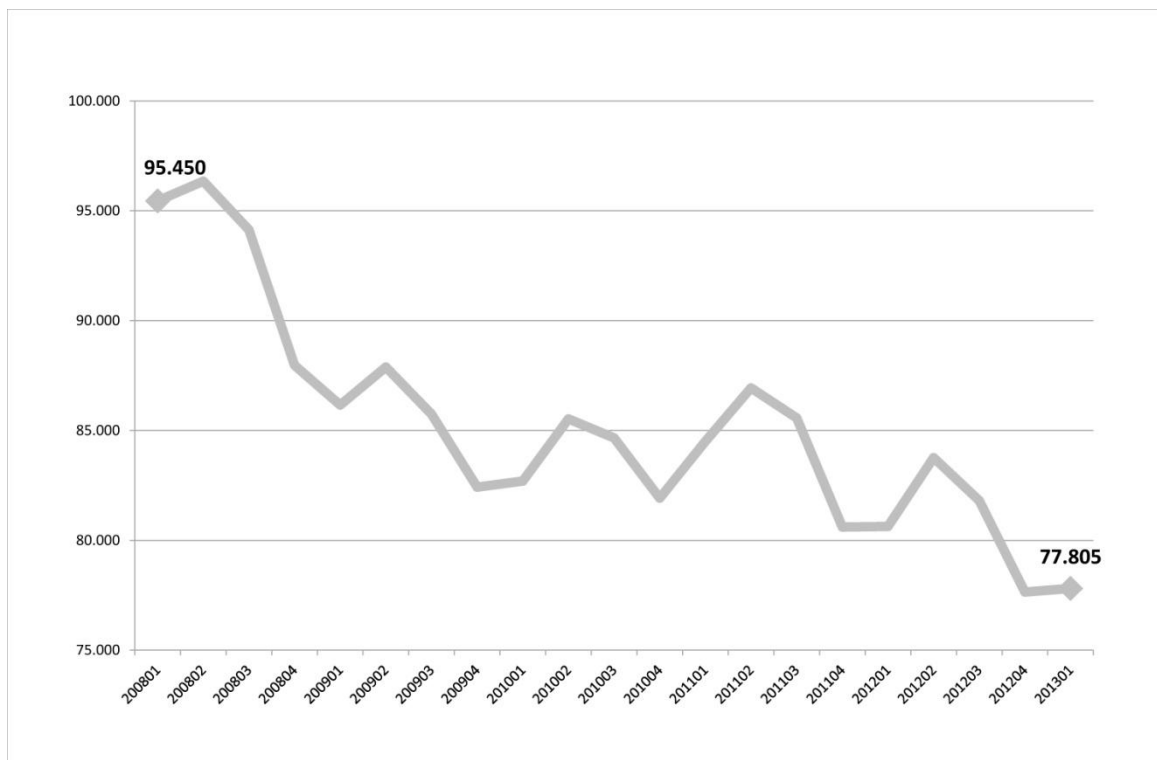

Font: Elaboració pròpia a partir de dades de l'Institut Nacional de la Seguretat Social (Agrupació: CCAE 3 dígits).

Malgrat que el nombre d'empreses i de persones assalariades al Maresme s'ha reduït en termes nets els últims 5 anys, aquesta reducció no s'ha realitzat en les mateixes proporcions, amb la qual cosa és possible afirmar que, relativament, s'han reduït més empreses que ocupació.

En el primer trimestre del 2008 el nombre mitjà de persones ocupades per cada compte de cotització a la Seguretat Social era de 6,97 mentre que al primer trimestre del 2013 va ser, com ja s'ha esmentat, de 7,07. La dimensió tipus de l'empresa a la comarca continua sent micro-empresa en els períodes considerats.

S'ha verificat cert procés d'absorció de persones ocupades procedents d'empreses dissoltes i, en conseqüència, una concentració de l'ocupació en les empreses subsistents.

No obstant això, el nombre de persones ocupades a les empreses no s'ha mantingut constant en tot el període de consideració. Aquesta ràtio ha oscil·lat amb caràcter estacional i ha assolit valors d'entre 6,87 persones ocupades per empresa de l'últim trimestre del 2008 fins a 7,29 el primer de 2011.

Entre 2008 i 2010 l'evolució del nombre de persones ocupades per empresa va patir inicialment un lleu descens en termes nets, fins que a meitat d'aquest període va començar a incrementar-se també lleument. El 2011 es registren les majors magnituds d'aquesta *ràtio*, i a mitjans d'aquest

exercici va arribar al seu màxim per començar a disminuir en els següents anys. El primer trimestre del 2013 ofereix de nou una certa tendència a l'alça del nombre de persones ocupades per empresa.

El Maresme. Nombre mitjà de persones assalariades per empresa. 2008-2013 (1T)

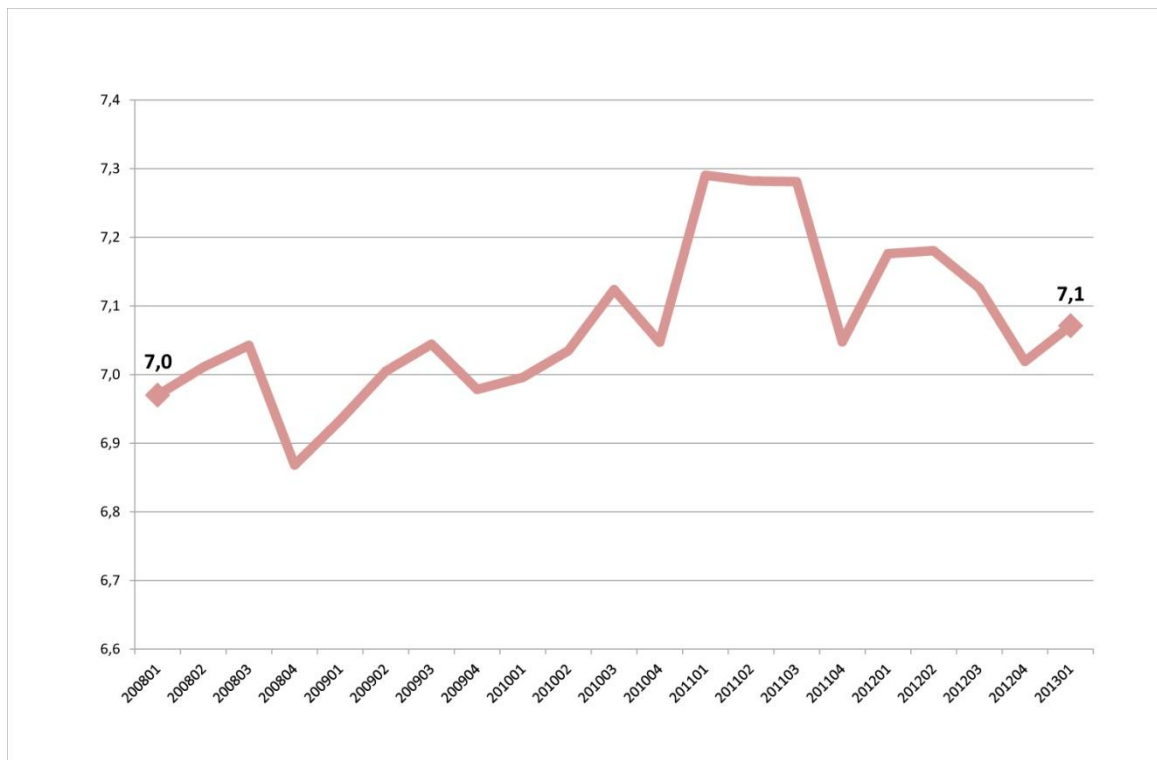

Font: Elaboració pròpia a partir de dades de l'Institut Nacional de la Seguretat Social (Agrupació: CCAE 3 dígits).

El primer trimestre de 2013 hi havia censats 32.962 persones treballadores autònomes amb domicili, a efectes econòmics, al Maresme. Des del primer trimestre del 2008, aquest col·lectiu ha vist reduït el seu nombre d'efectius, en termes nets en 4.927, el que suposa una pèrdua total del 13,0% i un ritme de destrucció neta d'autoocupació i empresariat individual del 0,7% trimestral (246 persones autònomes menys per trimestre).

L'evolució del nombre d'autònoms a la comarca reflecteix certa estacionalitat, si bé els seus efectes no són tan acusats com en el nombre d'empreses o en el treball per compte aliè.

La tendència en el període que transcorre entre el primer trimestre del 2008 i el mateix de 2013 es permanentment negativa; i fins i tot, en l'últim trimestre de l'anàlisi, s'apunta un increment quant al ritme de destrucció neta d'ocupació autònoma.

El Maresme. Evolució del nombre de treballadors autònoms. 2008-2013 (1T)

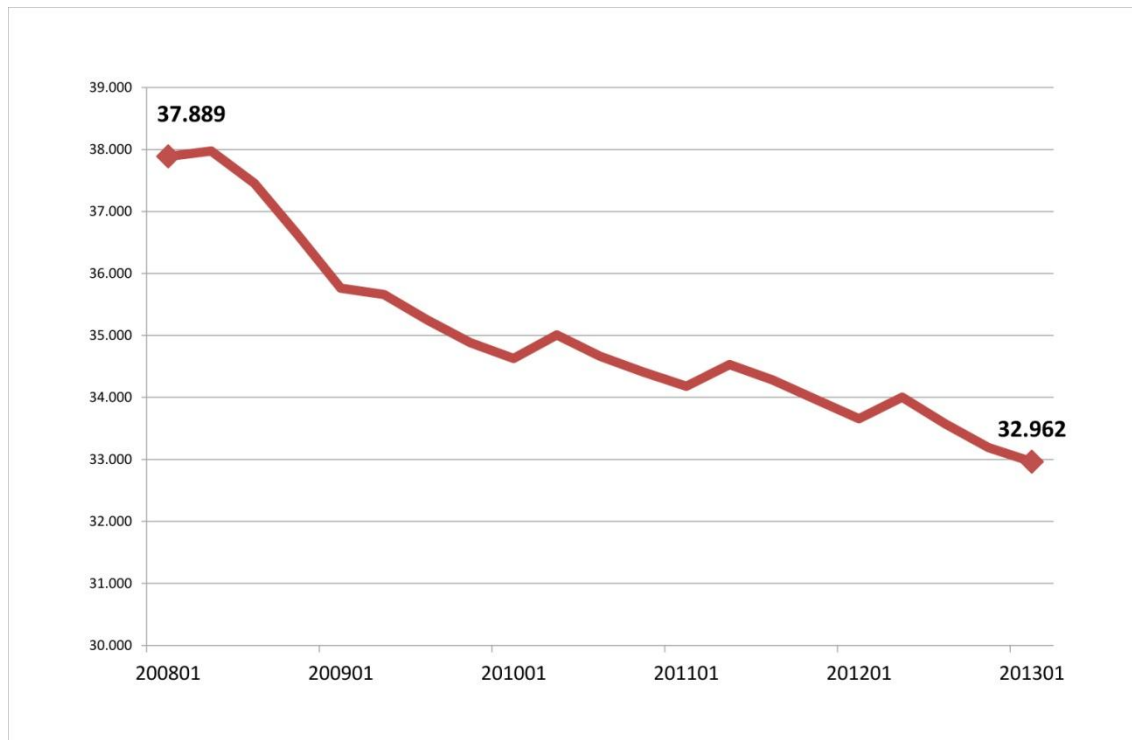

Font: Elaboració pròpia a partir de dades de l'Institut Nacional de la Seguretat Social (Agrupació: CCAE 2 dígit).

La modalitat jurídica emprada majoritàriament per a la constitució de companyies mercantils a la comarca és la Societat Limitada, el 91,3% del total. El 8,5% de les empreses és una Societat Anònima²⁴.

Prenent com a dada el volum de negoci de les empreses que estan incloses dins de la mostra del Sistema d'Anàlisi de Balanços Ibèrics (SABI), els ingressos anuals promig són de 998.620 euros i, per tant, **el 81,3% de les empreses mercantils per volum de negoci són de dimensió Micro, i el 16,5% es poden considerar petites.**

²⁴ Aquesta dada està calculada a partir de la informació del Sistema d'Anàlisi de Balanços Ibèrics. En aquest sistema, si bé els seus càlculs no estan realitzats sobre la totalitat del nombre d'empreses presents al territori, la mostra emprada es prou representativa i significativa a efectes de poder analitzar de manera més detallada l'estructura econòmica de la comarca amb dades addicionals.

El Maresme. Proporció d'empreses²⁵ per grandària. 2012

Categoria d'empresa	Efectius	Volum de negoci (milions d'euros)	Nombre d'empreses
Gran	> = 250	> 50	0,1%
Mitjana	<250	<= 50	2,1%
Petita	<50	<= 10	16,5%
Micro	<10	<= 2	81,3%

Font: Elaboració pròpia a partir de les dades del Sistema d'Anàlisi de Balanços Ibèrics.

Respecte el nombre d'empreses per municipi contemplades en la mostra SABI per a la comarca, destaca la capital comarcal, que alberga en el seu terme municipal el 27,4% del nombre total d'empreses.

Pineda de Mar, el Masnou i Vilassar de Mar, la segueixen amb més del 5% del total de les empreses del Maresme. Calella, Premià de Mar, Cabrera de Mar, Malgrat de Mar i Argentona superen el 3% del nombre total d'empreses.

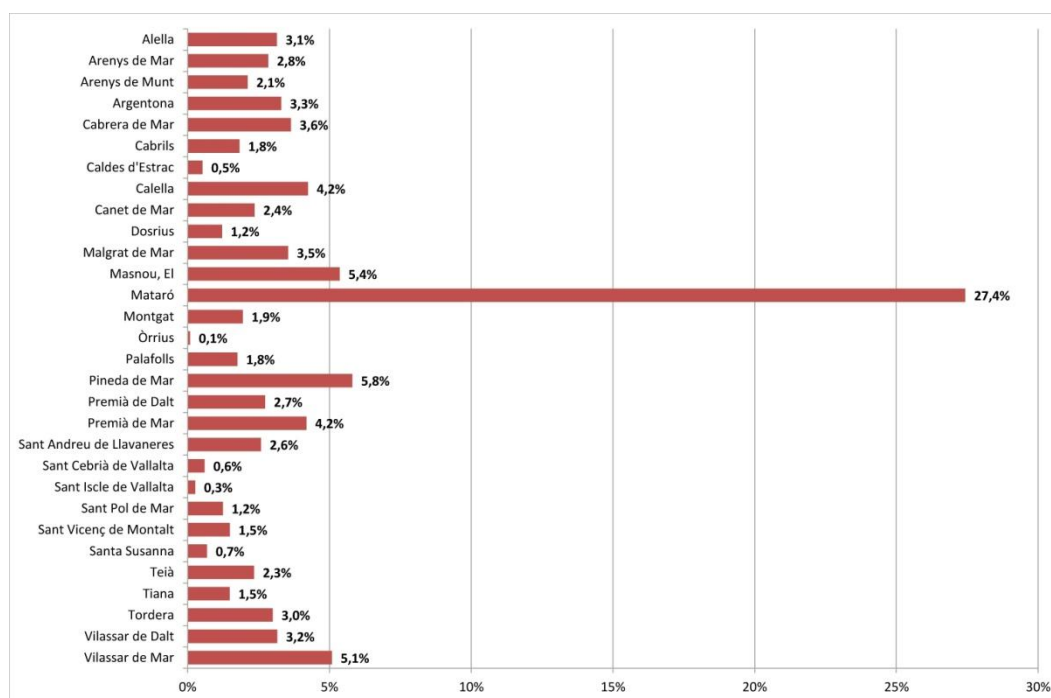

Font: Elaboració pròpia a partir de dades del SABI.

²⁵ S'inclouen en el càlcul només aquelles empreses de la mostra de les que es disposa de l'últim nombre de persones ocupades i darrers ingressos registrats.

Cabrera de Mar, Teià, Vilassar de Dalt i Alella són els municipis que registren major nombre d'empreses en relació amb la seva població.

Per distribució geogràfica del nombre d'empreses, es comprova que **la zona litoral té una població d'empreses més gran que la zona interior**. Igualment es verifica que **els municipis del sud de l'Alt Maresme i del nord del Maresme Central són els que concentren menys quantitat d'empreses en els seus termes municipals**.

El Maresme. Empreses per municipi. 2012

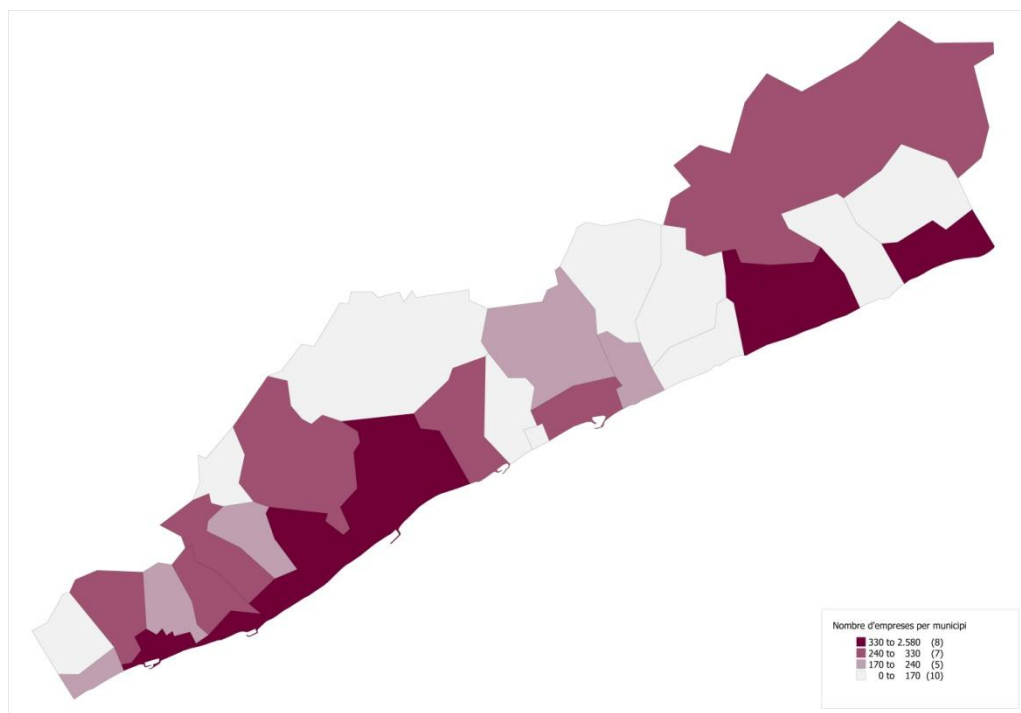

Font: Elaboració pròpia a partir de dades del Servei d'Anàlisi de Balanços Ibèrics i arxius de l'Institut Cartogràfic de Catalunya.

Els municipis amb empreses que més ingressos generen són precisament els que tenen més empreses radicades en els seus termes municipals. Les empreses de Mataró registren una xifra de negocis superior al 30% del total de la comarca. Pineda de Mar, Arenys de Munt, El Masnou i Vilassar de Mar aglutinen una mica menys del 25% del total d'ingressos empresarials del Maresme.

El conjunt d'empreses a Arenys de Munt, Santa Susanna, i Cabrera de Mar registren dels majors volums d'ingressos d'empreses en relació amb la seva població.

El Maresme. Municipis. Ingressos de les empreses per habitant. 2012

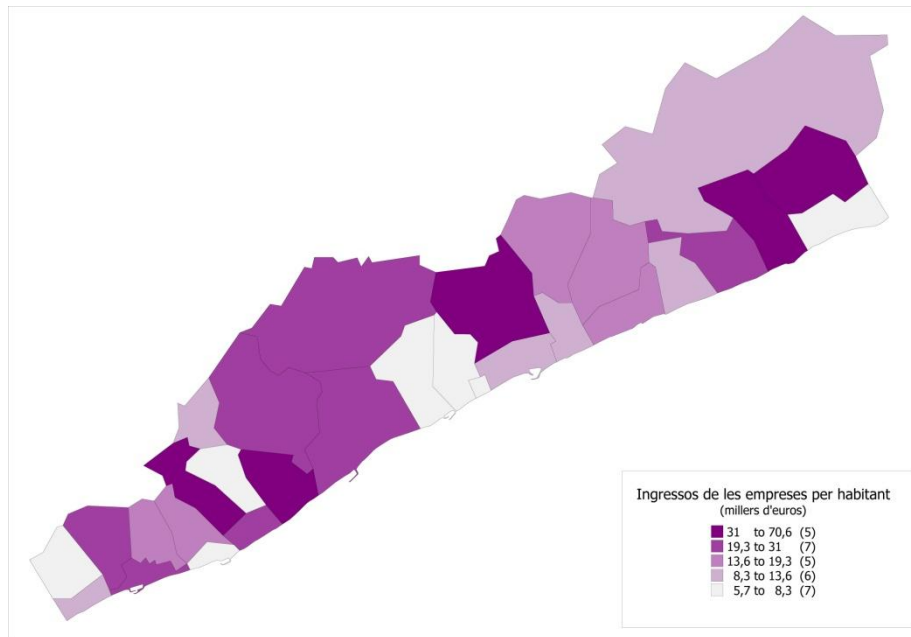

Font: Elaboració pròpia a partir de dades del Servei d'Anàlisi de Balanços Ibèrics i arxius de l'Institut Cartogràfic de Catalunya.

Santa Susanna i Arenys de Munt registren els majors nivells d'ingrés mitjà per empresa de la comarca, amb més de 3 milions d'euros. Les segueixen Palafolls, amb 2,3 milions, Vilassar de Dalt, Pineda de Mar, Argentona, Mataró, i Alella per sobre del milió d'euros de mitjana. Les empreses de la zona de l'Alt Maresme, al voltant de Santa Susana, es mostren especialment facturadores²⁶.

²⁶ Cal tenir en compte en aquesta conclusió la incidència de les grans infraestructures turístiques com unitats de facturació.

Maresme. Municipis. Mitjana de xifra de negocis per empresa. 2012

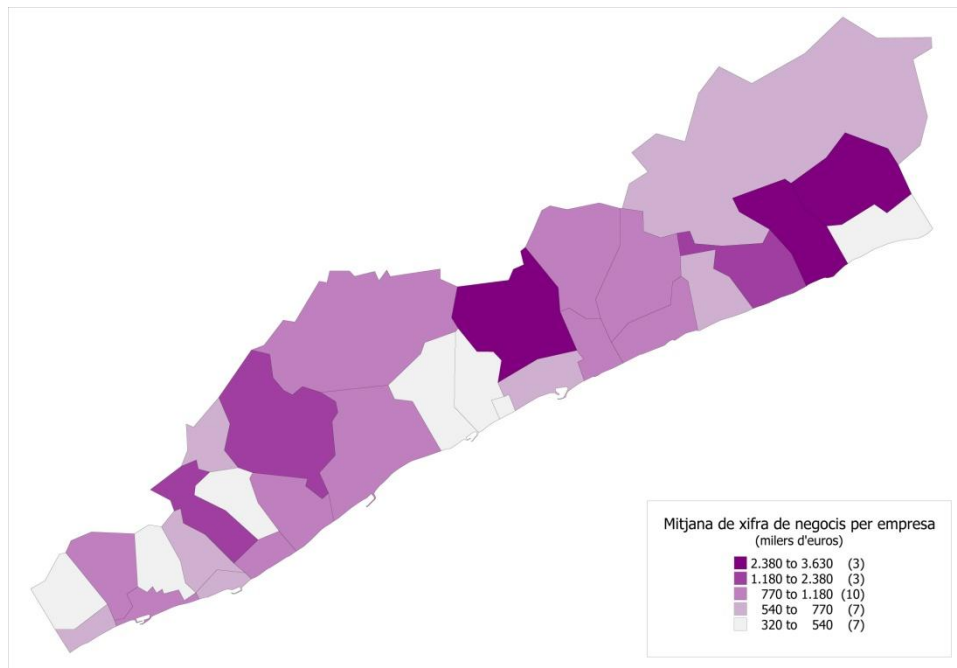

Font: Elaboració pròpia a partir de dades del Servei d'Anàlisi de Balanços Ibèrics i arxius de l'Institut Cartogràfic de Catalunya.

En termes comarcals, Palafolls és el municipi que disposa d'empreses que generen majors ingressos anuals per persona ocupada; 373.480 euros concretament. Santa Susanna i Canet de Mar en registren més de 200.000, i Vilassar de Dalt, Arenys de Munt, Cabrera de Mar, i Argentona estan per sobre dels 160.000l. Territorialment es verifiquen tres pols de concentració entorn a aquesta magnitud; concretament, un a cadascuna de les tres zones delimitades de nord a sud.

El Maresme. Municipis. Ingressos per persona ocupada a les empreses. 2012

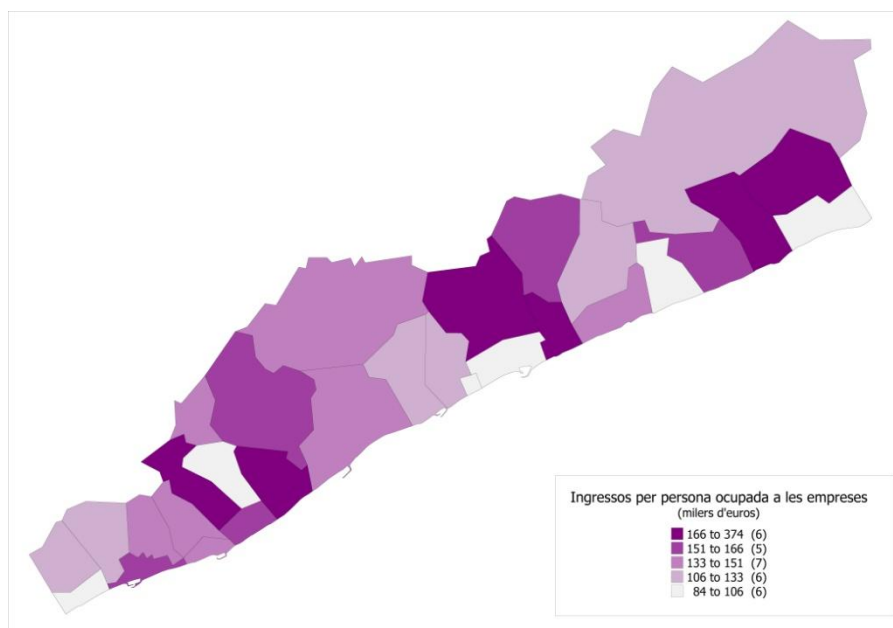

Font: Elaboració pròpia a partir de dades del Servei d'Anàlisi de Balanços Ibèrics i arxius de l'Institut Cartogràfic de Catalunya.

Segons la informació publicada pel Registre Mercantil Central, la província de Barcelona, amb 14.237, és la segona d'Espanya amb major nombre de companyies mercantils constituïdes el 2013, després de Madrid i amb un baix nivell d'extinció. Amb una suma de capital subscrit de 1.303,3 milions d'euros, 13.688 d'aquestes entitats mercantils tenien forma jurídica de Societat Limitada, 70 de Societat Anònima i 479 amb altres formes. A la província de Barcelona només supera Màlaga i Madrid en nombre de societats constituïdes en relació amb la seva població. Concretament, a Barcelona, es van constituir 2,57 Societats mercantils per cada mil habitants el 2013.

Els municipis del Maresme en què es van crear més societats mercantils el 2013 van ser els següents:

Mataró	304
Pineda de Mar	37
Arenys de Mar	36
Calella	27
Tordera	21

Província de Barcelona. Evolució de la constitució d'entitats mercantils. 2009-2013

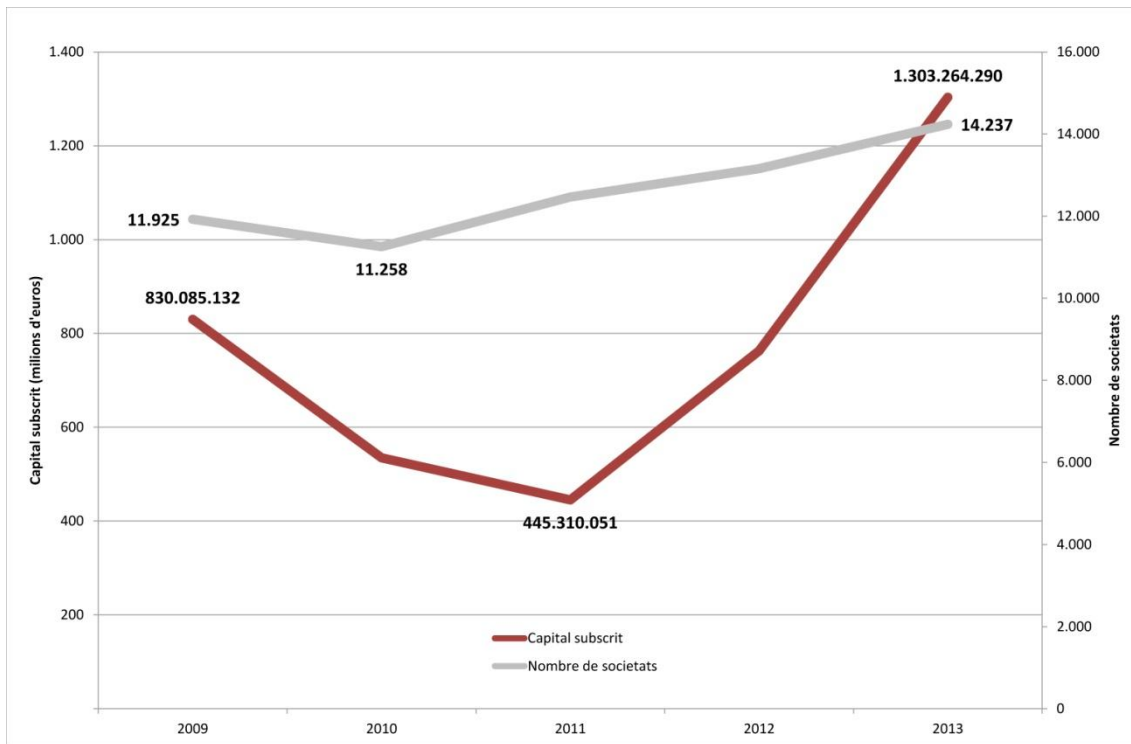

Font: Elaboració pròpia a partir de dades del Registre Mercantil Central.

Província de Barcelona. Constitució d'entitats mercantils per tipologia. 2009-2013

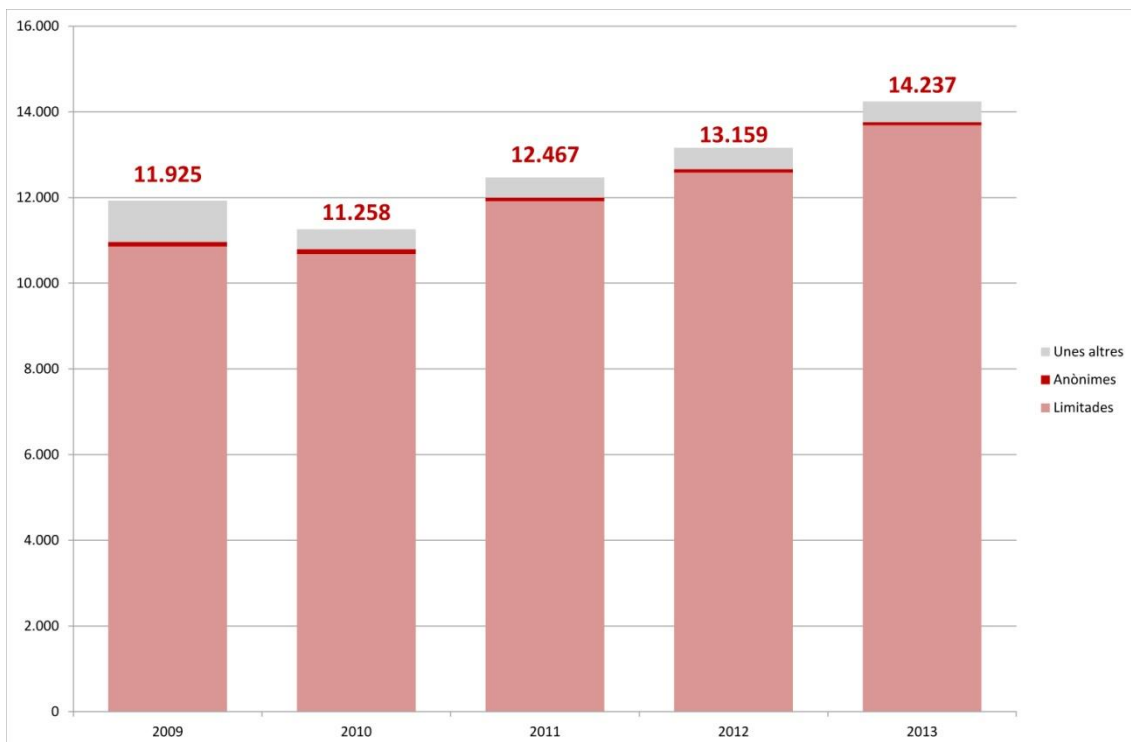

Font: Elaboració pròpia a partir de dades del Registre Mercantil Central.

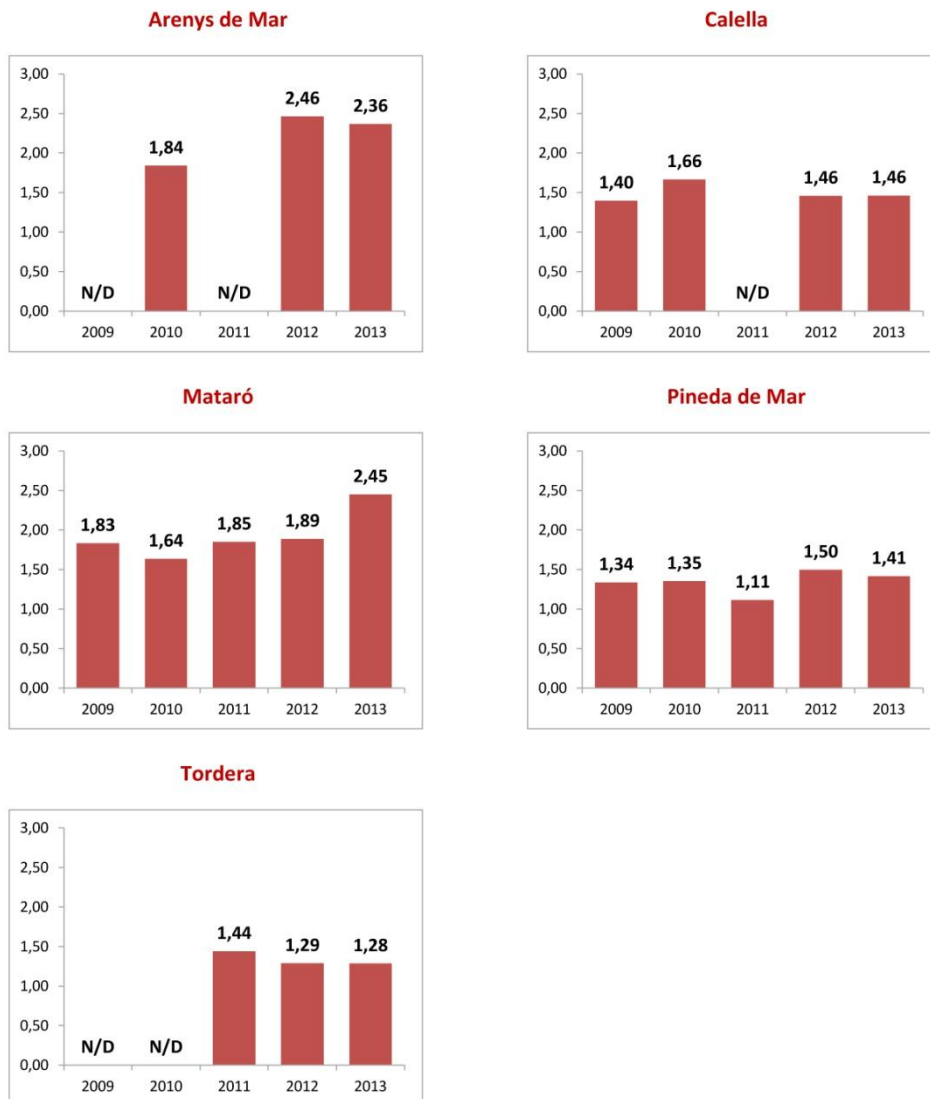
El Maresme. Municipis. Constitució d'entitats mercantils per cada 1.000 habitants. 2009-2013

Font: Elaboració pròpia a partir de dades del Registre Mercantil Central i Institut d'Estadística de Catalunya.

El parc d'empreses de la comarca té una antiguitat mitjana de 14,4 anys²⁷. Si bé l'antiguitat de les empreses presenta un ampli rang, el 42,2% de les mateixes fa 15 anys o més que té activitat, mentre que el 20,5% de les empreses fa menys de 8 anys que es van crear.

²⁷ Segons dades del SABI.

El Maresme. Nombre d'empreses per antiguitat (anys). 2012

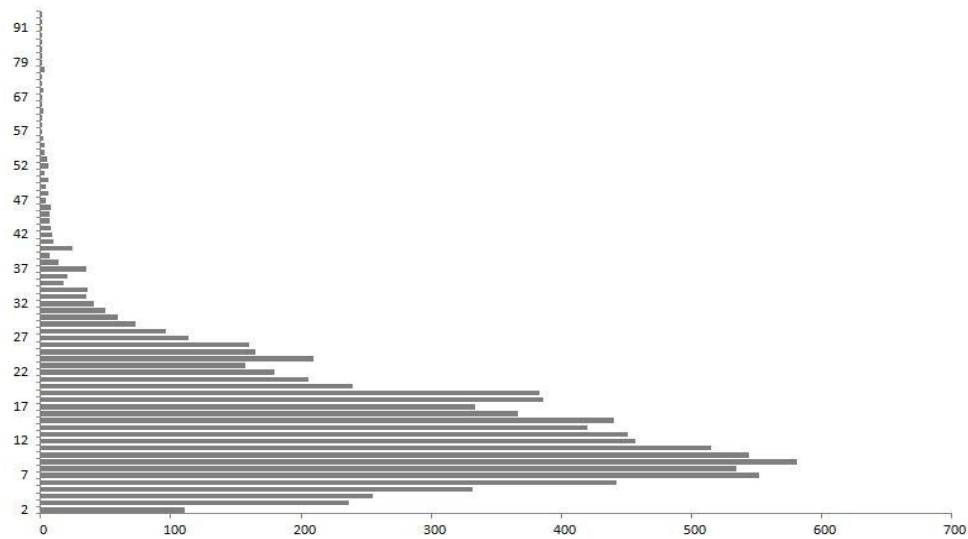

Font: Elaboració pròpia a partir de dades del Servei d'Anàlisi de Balanços Ibèrics.

4.2.2 El nivell tecnològic de les empreses del Maresme

A continuació es presenta una anàlisi del nivell tecnològic de les empreses del Maresme, tant del sector industrial com dels serveis. Aquesta anàlisi parteix de la classificació de l'OCDE i d'Eurostat per la qual es poden classificar les activitats econòmiques segons el seu nivell tecnològic i la intensitat en coneixement.

Pel que fa a l'**activitat industrial**, al Maresme s'hi concentren **34 empreses de nivell tecnològic alt (2,5%)** i **164 (12%) de nivell tecnològic mitjà-alt**, és a dir, el **14,5%** del conjunt de les empreses presenten un nivell mitjà-alt de tecnològització (quan a Catalunya aquesta xifra és del 19%). Sobretot, **predominen les empreses de nivell tecnològic baix (787 amb un 57,6%)**, amb una presència més elevada que la mitjana catalana.

Distribució de les persones treballadores i empreses del sector industrial segons nivell tecnològic. 2013

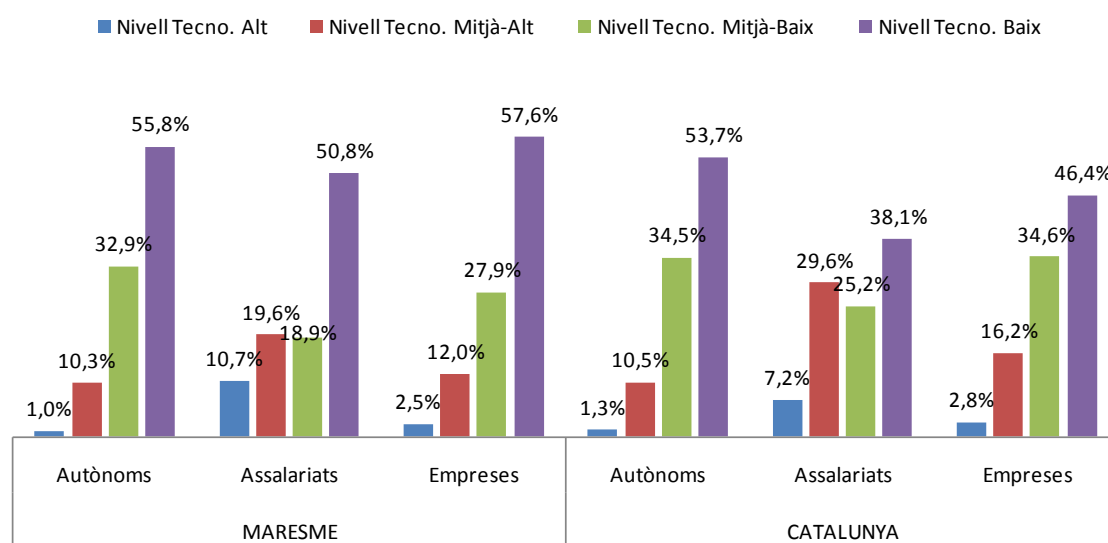

Font: Elaboració pròpia a partir de les dades del Règim General de la Seguretat Social

De totes maneres, **l'evolució en els últims cinc anys és positiva**, atès que al Maresme s'ha **incrementat** (en termes relatius i en funció del pes que representa cada nivell sobre el total en un any) **la presència d'indústria de nivell tecnològic alt i mitjà-alt** (amb una intensitat més elevada que la registrada a Catalunya). Cal però tenir en compte que aquest increment del seu pes pot ser degut en part a una major reducció de les empreses de nivells tecnològics inferiors.

Així, encara que en el conjunt **tots els nivells tecnològics industrials han vist perdre empreses**, aquesta pèrdua ha estat **més forta en els nivells tecnològics més baixos**. En general, si en el període 2008-2013 el Maresme ha perdut 618 indústries (un 31,1%), les empreses de nivell tecnològic alt s'han reduït un 2,9%, les de nivell mitjà-alt un 17,6% i les empreses de nivell baix un 35,7% (amb una disminució superior a la catalana).

Evolució de les persones treballadores i empreses del sector industrial segons nivell tecnològic. 2008-2013

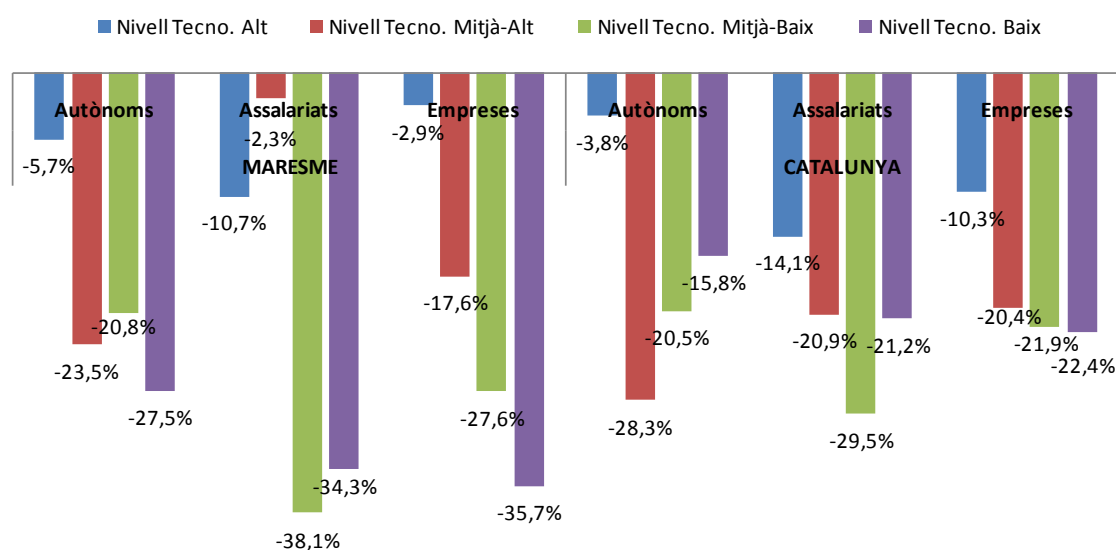

Font: elaboració pròpia a partir de les dades del Règim General de la Seguretat Social

La mateixa tendència i situació es registra entre les persones treballadores. Així, al Maresme, i en correspondència amb la caracterització del teixit empresarial, **la majoria de treballadors estan en activitats industrials de nivell tecnològic baix (el 50,8% de les persones assalariades i un 55,8% dels autònoms)**. De tota manera, i en comparació amb Catalunya, la comarca presenta un major nombre de persones assalariades en el nivell tecnològic alt (un 10,7% enfront del 7,2% de Catalunya). De tota manera, mentre que a nivell català la majoria dels **persones assalariades** es troben en **indústries de tecnologia mitjana (54,8%)** en el cas del Maresme aquest tipus d'indústria concentra el **38,6%**.

I la tendència de pèrdua i **reducció de persones assalariades** ha estat la mateixa que en el cas de les indústries, amb una **major incidència en el sector de nivell tecnològic baix** (un 34,3% entre les activitats de baix contingut tecnològic i un 38,1% entre les de contingut mitjà-baix). Ara bé, destaca la **major pèrdua** de treballadors afiliats a les empreses de **nivell tecnològic alt** (un **10,7%**, 177 persones assalariades): així, mentre al Maresme es registra una pèrdua del 2,9% d'empreses i un 10,7% de persones assalariades, a Catalunya aquesta reducció és del 10,3% d'empreses (més empreses) i del 14,1% de treballadors persones assalariades (un menor impacte en comparació al nombre d'empreses).

El nivell tecnològic dels treballadors autònoms de la comarca també és baix, com es podria esperar d'un segment de l'empresariat en què els volums d'inversió solen ser reduïts i materialitzades en actius en línia amb els productes i serveis que es generen. Així, només s'identifiquen 33 treballadors autònoms del sector industrial a **activitats de contingut tecnològic**

alt, l'1% del total del col·lectiu. El 55,8% realitzen activitats amb baix nivell tecnològic (1.790) i un altre 32,9% activitats de tipus tecnològic mitjà-baix.

En relació al sector **serveis**, les **empreses que no basen la seva activitat sobre el coneixement** representen el **68,1%** (3.469 empreses), davant aquelles altres que **si que ho fan** i que suposen el **28,9%** del total (1.473). Menor presència tenen les empreses que ofereixen serveis de **tecnologia d'alta punta**, només 155, que representen el **3%** del total. Aquestes dades no difereixen excessivament de la mitjana catalana, amb una escassa presència d'empreses de tecnologia d'alta-punta (el 4%) però una major presència d'empreses de serveis basats en coneixement, encara que segueix predominant un teixit empresarial terciari vinculat als serveis no basats en coneixement.

Distribució de les persones treballadores i empreses del sector serveis segons nivell tecnològic. 2013

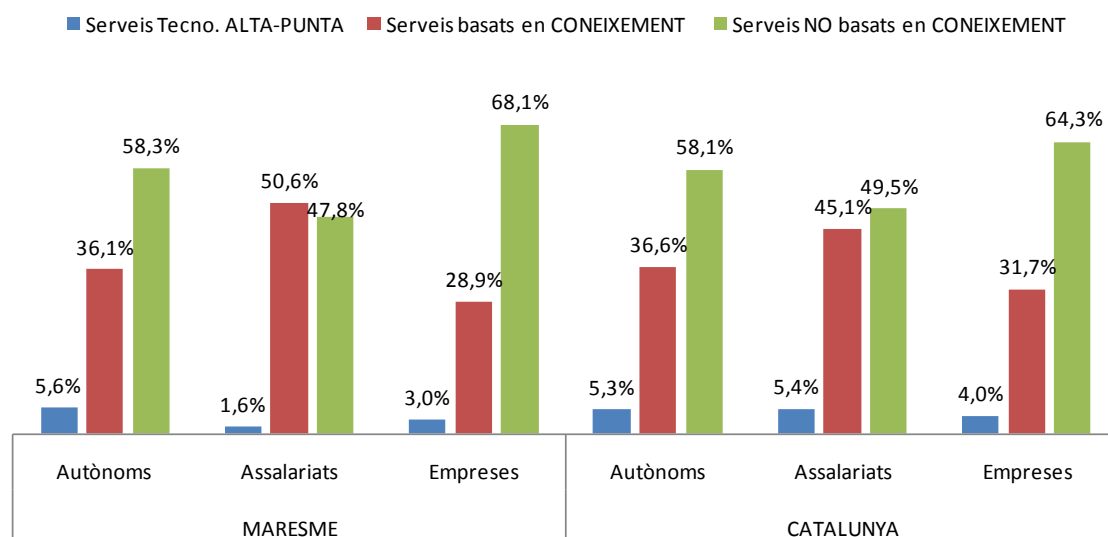

Font: elaboració pròpia a partir de les dades del Règim General de la Seguretat Social

En el període 2008-2013 l'evolució de les empreses del sector serveis ha estat **positiva**, havent **millorat el seu nivell tecnològic** (seguint la mateixa tendència catalana) Així, mentre, percentualment, les empreses no basades en coneixement s'han mantingut estables, i les activitats basades en coneixement s'han reduït menys d'un punt percentual (encara que en total representen una reducció de 144 i 112 empreses, respectivament), les empreses de tecnologia d'alta punta han experimentat un **creixement**, amb un increment de **36 noves activitats** (passant a representar el **3%** del total d'activitats terciàries, pròxim al 4% de Catalunya).

Pel que fa a les persones treballadores, tot i tenir una major presència d'empreses no basades en coneixement, **predominen les persones assalariades en les activitats** basades en coneixement. Així, mentre la **ràtio** entre empreses basades en coneixement sobre empreses no basades en coneixement és de **2,35** (**empreses no basades en coneixement per cada empresa** basada en

coneixement), en el cas de les **persones assalariades la ràtio és pràcticament d'1** (és a dir, per cada treballador assalariat en una activitat basat en coneixement i hi ha un assalariat en una empresa no basada en coneixement).

En l'àmbit dels serveis **la majoria dels treballadors autònoms** (un **58,3%**, 8.237) del Maresme ofereixen **serveis no basats en coneixement**, trobant només un 5,6% (786) que ofereixin serveis de tecnologies d'alta-punta (i la resta presten serveis basats en coneixement, 5.094).

Evolució de les persones treballadores i empreses del sector serveis segons nivell tecnològic. 2008-2013

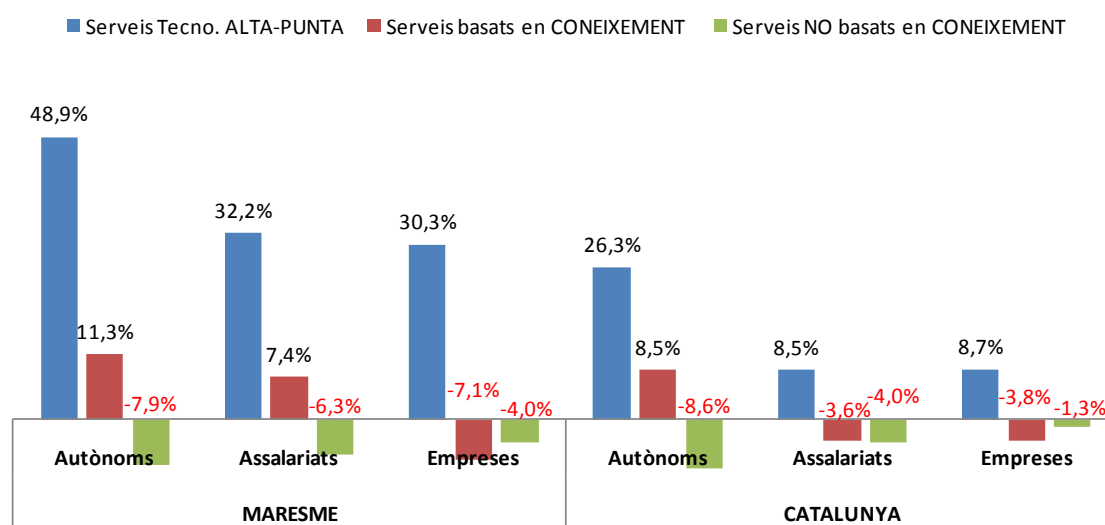

Font: elaboració pròpia a partir de les dades del Règim General de la Seguretat Social

Especialment **important** és el **creixement** que es registra al Maresme en els últims anys pel que fa al nombre d'**empreses, persones assalariades i treballadors autònoms** vinculats a serveis de tecnologia d'alta-punta, amb un increment superior al registrat a Catalunya (també perquè es parteix d'uns valors absoluts inferiors). En concret, les empreses de tecnologia d'alta-punta augmenten un **30,3%**. **Les persones assalariades un 32,2%** (més del triple del creixement de la mitjana catalana) i els autònoms un **48,9%** (gairebé el doble). En contraposició, tant les empreses com els treballadors de serveis **no basats en coneixement es redueixen, així com les empreses basades en coneixement**. De tota manera, al Maresme també es registra un **augment del nombre de treballadors** (tant persones assalariades com autònoms) vinculats als serveis **basats en coneixement** (mentre que a nivell català aquesta tendència només es troba entre els treballadors autònoms).

Per tant, **en termes generals, el nivell tecnològic del teixit empresarial del Maresme, i dels seus treballadors, és baix.**

4.2.3 Evolució dels sectors i subsectors econòmics

Tal i com s'ha reflectit a l'apartat anterior les dades relatives a l'economia del Maresme manifesten amb claredat que la seva evolució econòmica és recessiva els últims 5 anys.

L'anàlisi de l'evolució dels sectors d'activitat econòmica a la comarca, respecte a nombre d'empreses i persones assalariades permet concloure que gairebé cap d'ells manté posicions clares de creixement. La majoria dels sectors han passat a una situació de letargia de l'activitat amb tendència a la recessió. Donada aquesta conjuntura i comparant-la amb la situació negativa del seu conjunt, es podria qualificar aquest fet com a positiu ja que es pot interpretar que entre l'empresariat hi ha una ferma voluntat de mantenir les activitats a l'espera de que les circumstàncies econòmiques millorin.

De les 21 seccions d'activitat existents, n'hi ha 5 que es troben en dinàmica de creixement: J- Informació i Comunicacions; P- Educació; E- Aigua, sanejament i gestió de residus; Q- Activitats sanitàries i serveis socials i R- Activitats artístiques i d'entreteniment. D'aquestes, l'única secció que mostra un creixement sostingut és la Q- Activitats sanitàries i serveis socials. En el període transcorregut entre els primers trimestres de 2008 i 2013 aquesta secció s'ha incrementat en termes absoluts en 31 empreses i 3.418 llocs de treball, representats en comptes de cotització a la Seguretat Social i altes. Els registres d'aquest sector en els últims 5 anys demostra la seva emergència, ja que el nombre de persones assalariades entre l'últim trimestre del 2010 i el primer trimestre del 2013 se situa en aproximadament en 14.000.

Les seccions que han evolucionat positivament (increment del nombre d'empreses i del nombre de persones ocupades) són Informació i comunicacions; Educació; i Activitats artístiques i d'entreteniment. La secció d'Informació i comunicacions registra evolucions positives del nombre persones ocupades des de 2009, en canvi, el nombre d'empreses que venia creixent des de 2008, a partir de 2012 ha començat a baixar. El Sector d'Educació segueix una clara evolució condicionada per l'estacionalitat, tant en nombre d'empreses com en nombre de persones ocupades. No obstant això, en conjunt, els dos indicadors evolucionen positivament. La secció d'Activitats artístiques i d'entreteniment registra increments petits però amb tendència molt positiva en comptes de cotització i persones assalariades. En conjunt, l'evolució d'aquest sector és positiu en ambdós paràmetres, més enllà d'algunes oscil·lacions en el nombre de persones assalariades.

El sector de la Construcció (Secció F) és el que presenta de manera més intensa els efectes de la crisi econòmica i financera i el que demostra una evolució més recessiva, com era d'esperar atès l'origen de la crisi. Aquesta secció ha perdut en els períodes de consideració 1.472 empreses i 8.956 llocs de treball. De les 2.490 empreses existents a primers de 2008, només se'n comptabilitzen 1.018 a principis de 2013. De la mateixa manera, el nombre de persones

assalariades ha caigut un 72,3% entre el primer trimestre del 2008 i el mateix trimestre de 2013, passant de 12.389 a 3.433 persones ocupades. El ritme de destrucció d'ocupació i teixit empresarial és pràcticament constant durant aquests períodes.

Les seccions C- Indústries manufacturera i G- Comerç acompanyen a la Construcció com a seccions amb més declivi econòmic. Entre les tres seccions expliquen 2.311 baixes en comptes de cotització i 17.053 persones assalariades, el 85,9% i el 96,6% de la variacions netes del període del conjunt de seccions.

La resta de seccions d'activitat presenten dinàmiques menys intenses, amb volums de variacions més discrets com ja s'ha esmentat. Aquests sectors queden representats en menor escala en el gràfic que es mostra a continuació.

El Maresme. Evolució sectorial a nivell de Secció d'activitat econòmica. Nombre d'empreses i persones assalariades. 2013

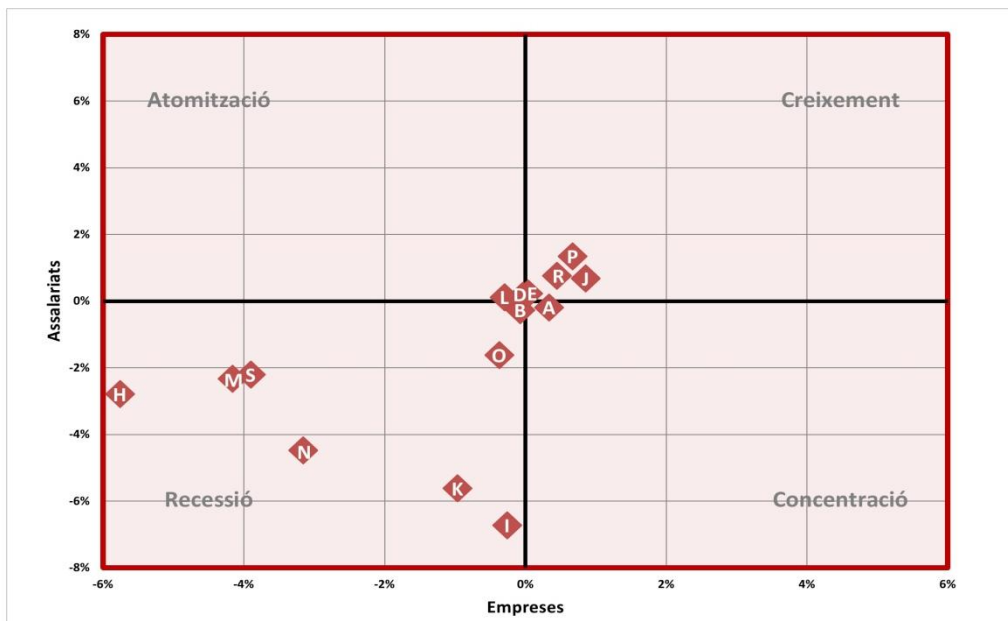
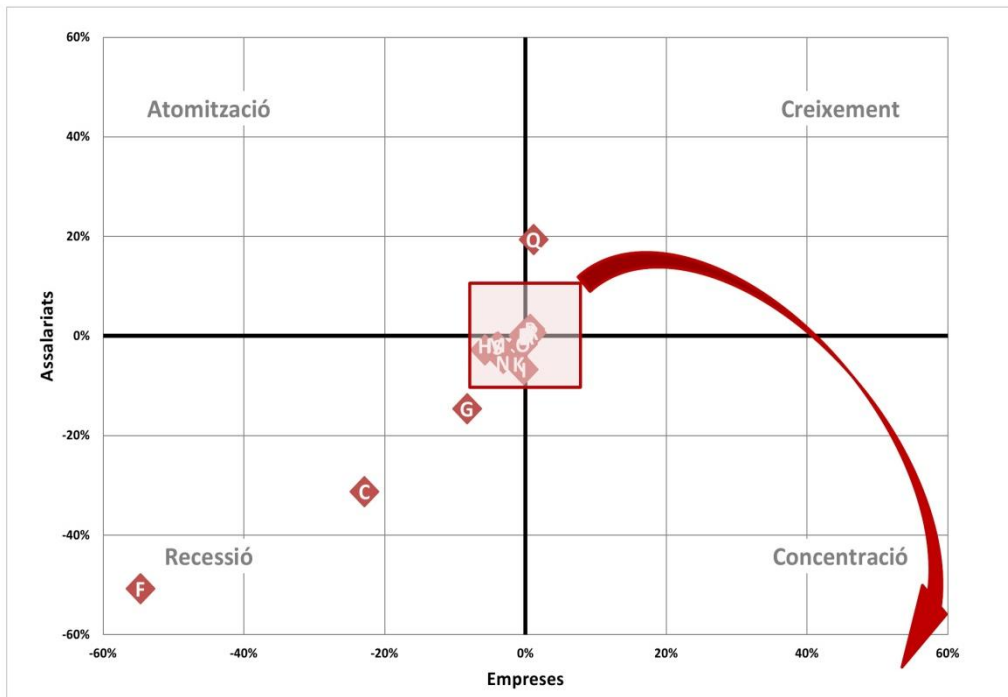

Font: Elaboració pròpia a partir de dades de l'Institut Nacional de la Seguretat Social (Agrupació: CCAE 3 dígits)

Determinades seccions no manifesten variacions en els 5 anys considerats, probablement per l'estabilitat de les seves estructures empresarials i el seu àmbit negoci. A més, aquests sectors estan formats per un nombre d'empreses que es presumeixen consolidades, i el nombre de persones ocupades és reduït en relació al total de persones ocupades. Aquestes seccions d'escassa o nul·la evolució són: Indústries extractives; Agricultura, ramaderia i pesca; Energia elèctrica i gas; Aigua, sanejament i gestió de residus; i Activitats immobiliàries. En aquest grup es pot afegir la secció O- Administració pública, defensa i SS obligatòria. La seva variació en nombre de persones ocupades mitjana en els períodes no supera el 1,7% de la suma de variacions del conjunt de l'economia del Maresme.

Les seccions que es troben en una situació de recessió que es pot considerar moderada (evolució negativa del nombre d'empreses i del nombre de persones empleada) pertanyen al sector terciari, i concretament, a l'àmbit serveis. Són: d'una banda, Transport i emmagatzematge, Activitats professionals i tècniques, Activitats administratives i auxiliars i altres serveis; i de l'altra, Hostaleria i Activitats financeres i d'assegurances. El primer grup registra variacions negatives en el nombre d'empreses mitjana superiors al 3% de les variacions totals. En el segon grup, aquestes variacions expliquen menys del 1% del total. En tots aquests casos la pèrdua de persones ocupades en els períodes estudiats és superior al 2% del total i inferior al 8%, i les baixes d'empreses en mitjana són inferiors al 6%.

A continuació mostren els gràfics d'evolució del nombre d'empreses i persones assalariades per a cadascun dels grans grup d'activitat més rellevants. L'Annex 2 conté els gràfics i taules de dades per a tots ells.

El Maresme. Evolució nombre d'empreses per secció CCAE'09. 2008-2013 (1T)

Grans grups d'activitat més rellevants

A - Agricultura, ramaderia i pesca

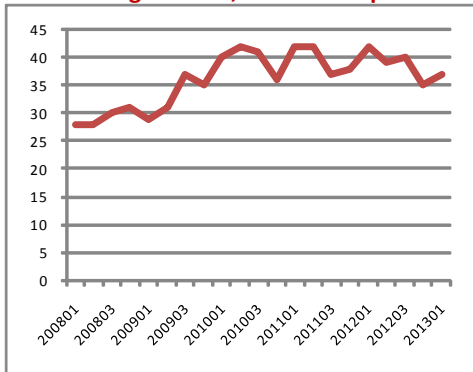

C - Indústries manufactureres

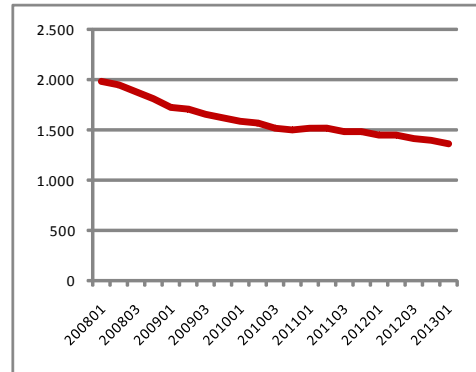

F - Construcció

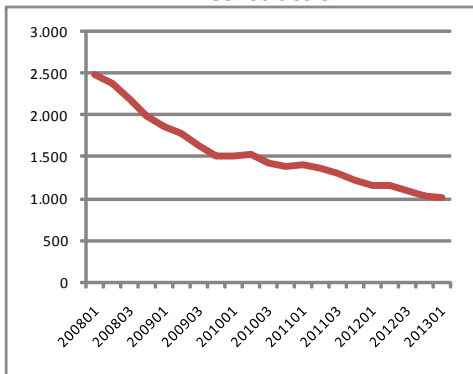

G - Comerç

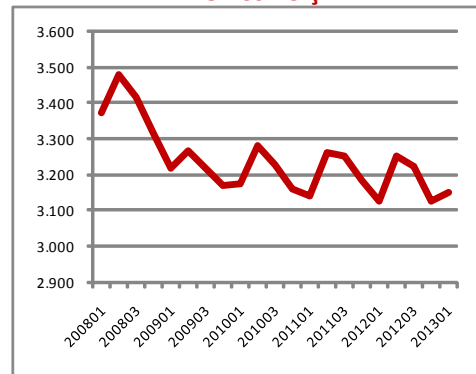

H - Transport i emmagatzematge

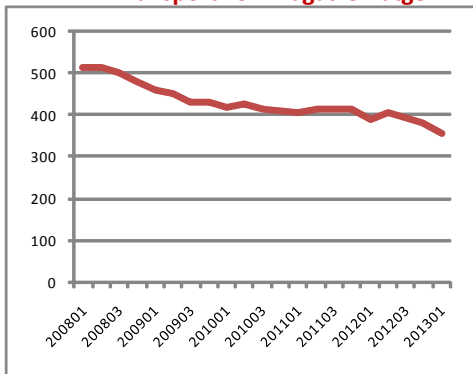

L - Activitats immobiliàries

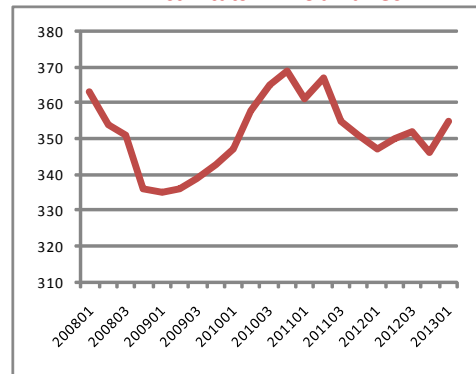

Q - Activitats sanitàries i serveis socials

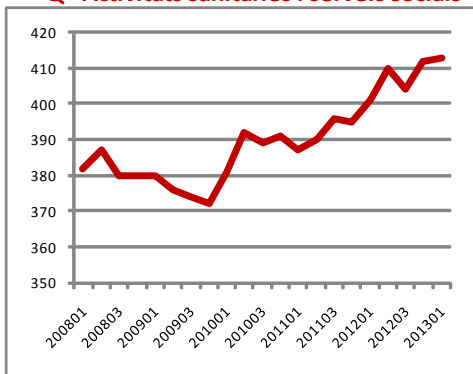

R - Activitats artístiques i d'entreteniment

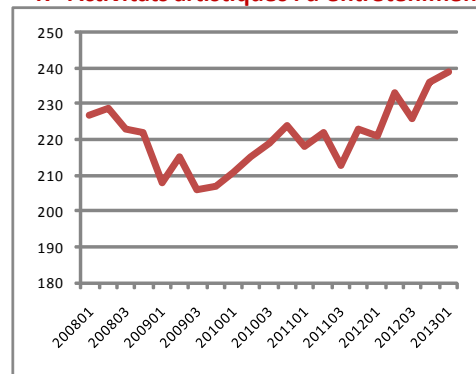

Font: Elaboració pròpia a partir de dades de l'Institut Nacional de la Seguretat Social

De la revisió general de l'evolució de les seccions d'activitat, es comprova que dins d'aquesta s'han seguit tres línies d'actuació alternatives:

- > **Conservació.** Sectors que mantenen tant el nombre d'empreses com la seva estructura laboral. Les empreses intenten subsistir sense modificar en excés les seves estructures i línies de negoci, a l'espera d'una millora general de l'economia o com a estratègia d'estabilitat dins de sectors madurs.
- > **Lleu expansió.** Sectors en els quals es creen noves empreses o en què les plantilles de persones ocupades s'amplien. En qualsevol cas les expansions són molt petites. L'empresariat aprofita nínxols de mercat i demandes insatisfetes creades per la desaparició d'unitats de negoci o diversifica amb petites inversions per ampliar el volum d'ingressos.
- > **Abandonament de línies d'activitat.** En aquells sectors on es preveuen dificultades econòmiques o financeres en la seva trajectòria, ja sigui perquè es tanquen unitats econòmiques o perquè es redueixen les plantilles com a instrument per generar eficiències i marges que permetin reprendre el camí del benefici o menors pèrdues.

En conjunt, s'ha observat un procés de reducció de plantilles tot i que no de forma **generalitzada** i a més, aquest procés sembla que s'ha estabilitzat.

A nivell d'Activitats Econòmiques, segons la Classificació Catalana d'Activitats Econòmiques 2009, a 3 dígit, les 20 Activitats que presenten una evolució més positiva entre 2008 i 2013 respecte el nombre d'empreses i persones assalariades són les següents:

CCAE 2009 (3 dígit)

829 Altres activitats de suport a les empreses
 869-Altres activitats sanitàries
 855-Altres activitats d'educació
 873-Activitats de serveis socials amb allotjament a persones grans i persones amb discapacitat física
 861-Activitats hospitalàries
 931-Activitats esportives
 871-Activitats de serveis socials amb allotjament i cures d'infermeria
 478-Comerç al detall en parades de venda i mercats ambulants
 521-Dipòsit i emmagatzematge
 970-Activitats de les llars que donen ocupació a personal domèstic
 741-Activitats de disseny especialitzat
 852-Educació primària
 620-Serveis de tecnologies de la informació
 204 Fabricació de sabons, detergents i altres articles de neteja i abrillantament; fabricació de perfums i productes de cosmètica
 872-Activitats de serveis socials amb allotjament a persones amb discapacitat intel·lectual, malaltia mental i drogodependents
 472-Comerç al detall de productes alimentaris, begudes i tabac en establiments especialitzats
 639-Altres serveis d'informació
 562-Provisió de menjars preparats per a celebracions i altres serveis de menjars
 889-Altres activitats de serveis socials sense allotjament
 702-Activitats de consultoria de gestió empresarial

Coincidint amb l'exposat quant a sectors d'activitat, en aquesta relació apareixeran fins a 6 activitats incloses a la secció Q- d'Activitats sanitàries i serveis socials. Gairebé la totalitat de les activitats que millor evolucionen es troben dins del sector serveis; no n'apareix cap del sector primari i només una del sector de transformació, concretament la de les indústries químiques.

En l'àmbit de les activitats sanitàries i serveis socials tenen una dinàmica de creixement moderat en nombre de persones ocupades i empreses les següents activitats:

CCAE 2009 (3 dígits)

873	Activitats de serveis socials amb allotjament a persones grans i persones amb discapacitat física.
869	Altres activitats sanitàries.
871	Activitats de serveis socials amb allotjament i cures d'infermeria.
872	Activitats de serveis socials amb allotjament a persones amb discapacitat intel·lectual, malaltia mental i drogodependents.
889	Altres activitats de serveis socials sense allotjament.

En el cas de l'activitat 861- Activitats hospitalàries, la incorporació de personal als hospitals a principis de 2011 va fer que el nombre de persones assalariades creixés, amb un saldo final al primer trimestre del 2013 de 2.001 persones ocupades més, l'11,3% de totes les variacions mitjana de l'economia de la comarca. El nombre d'unitats econòmiques en aquesta activitat no es va incrementar.

Amb un 2,08% de la variacions total en mitjana en nombre d'empreses i un 2,16% en nombre de persones treballadores, l'activitat 829- Altres activitats de suport a les empreses també destaca per la seva evolució positiva en termes de creixement.

El gruix d'activitats que ha evolucionant positivament (creixement) no representa, individualment, més del 4% del total de variacions del conjunt d'activitats quant a nombre d'empreses, ni més del 1,5% en quant a persones assalariades.

A la secció P- Educació, apareixeran dues activitats amb dinàmica de creixement moderat: 852- Educació primària i 855- Altres activitats d'educació. Ambdues amb creixements nets de persones assalariades; l'última, amb un increment continu en el nombre d'empreses en l'activitat deixant la xifra total d'empreses en gairebé les 200 el 2013.

Les activitats de la divisió Comerç al detall, excepte vehicles a motor: 472- Comerç al detall de productes alimentaris, begudes i tabac en establiments especialitzats i 478- Comerç al detall en parades de venda i mercats, creixen fonamentalment en nombre d'empreses.

L'activitat 620- Serveis de tecnologies de la informació es una altra de les activitats que té dinàmica de creixement amb increments en persones assalariades i en nombre d'empreses. Des del tercer trimestre del 2009 ha evolucionant positivament, si bé a mitjans de 2012 el creixement va començar a estabilitzar-se, fins i tot a decreixer en nombre d'empreses.

L'evolució de les activitats queda recollida en els següents gràfics:

Maresme. Evolució sectorial a d'Activitats. CCAE-2009 (3 dígits). Nombre d'empreses i persones assalariades. 2013

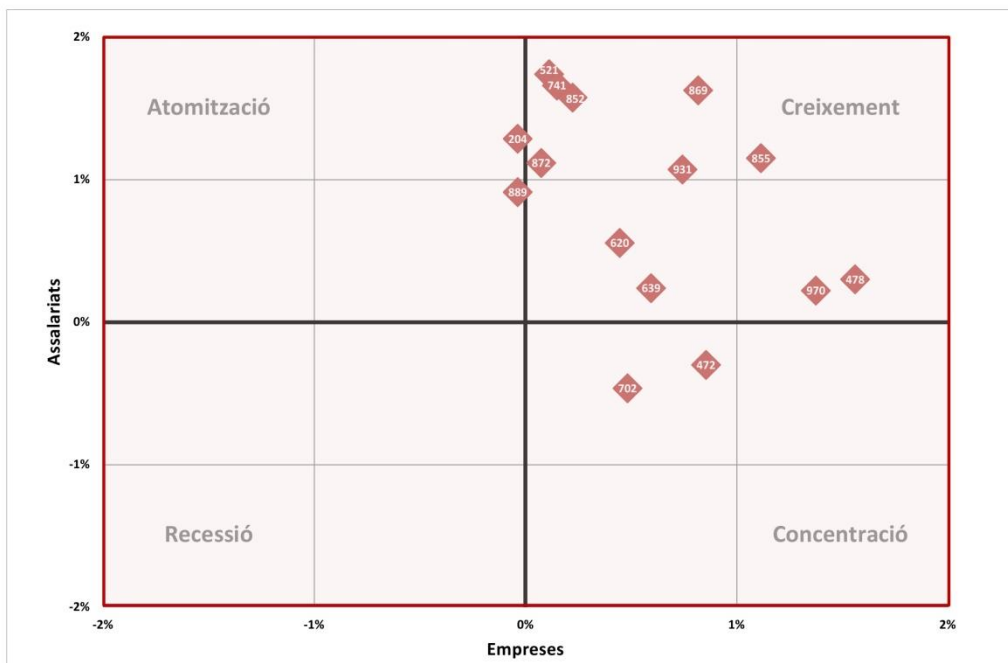
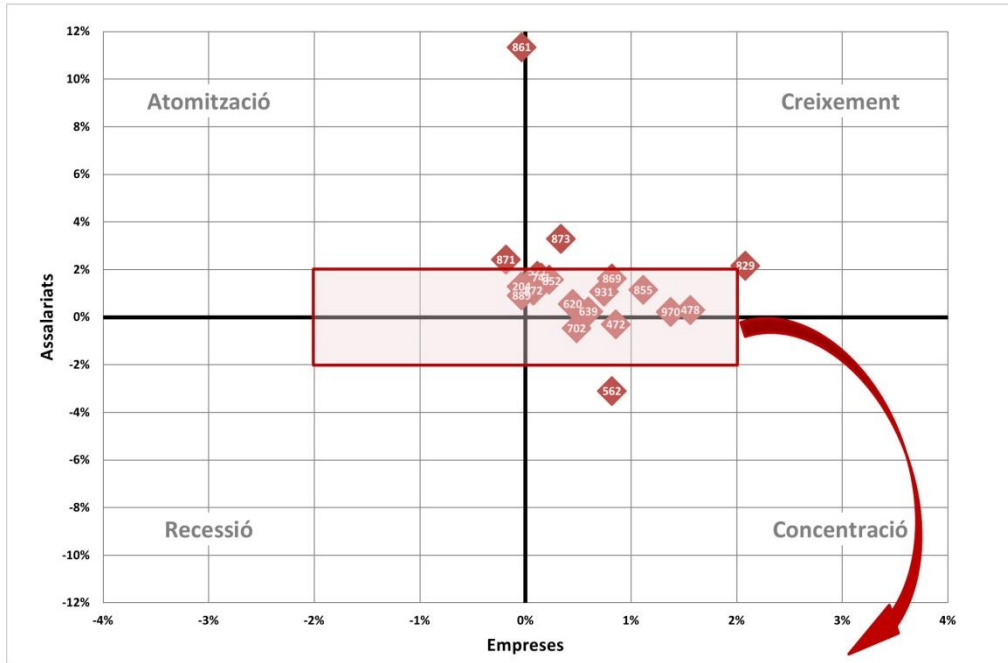

Font: Elaboració pròpia a partir de dades de l'Institut Nacional de la Seguretat Social

En l'àmbit del treball autònom l'evolució dels sectors ofereix algunes similituds i diferències amb el sector empresarial.

La majoria de les seccions d'activitat van patir reduccions en el nombre net de persones autònomes en els 5 últims anys. Les que experimenten un descens de persones afiliades més acusat són: F- Construcció; C- Indústries manufacturera; G- Comerç; S- Altres serveis; i H- Transport i emmagatzematge. Entre aquestes seccions s'observa una reducció agregada neta de 5.224 en el nombre de persones autònomes entre els primers trimestres de 2008 i 2013.

Són poques les seccions que han evolucionat positivament quant al nombre de persones treballadores afiliades al règim d'autònoms.

La secció d'activitat que millor evoluciona és M- Activitats professionals i tècniques, que genera, en termes nets, 309 altes en els 5 anys considerats. J- Informació i comunicacions; Q- Activitats sanitàries i serveis socials; i P- Educació sumen 470 altes netes.

A nivell de divisió, les activitats que pitjor evolució presenten són les relacionades amb la construcció: 43- Activitats especialitzades de la construcció; 42- Construcció d'obres d'enginyeria civil; i 41- Construcció d'immobles. Aquestes tres divisions justifiquen un nombre net de baixes de 2.879 persones treballadores autònomes en els períodes considerats.

Les divisions 95- Reparació d'ordinadors, efectes personals i estris domèstics; 77- Activitats de lloguer; i 14- Confecció de peces de vestir són les divisions que juntament amb les activitats de la construcció mostren una major destrucció neta d'empresariat individual, amb un total de 1.094.

Les divisions que han evolucionat positivament ho han fet en quanties molt més discretes que les que han evolucionat negativament. Així, les divisions 82- Activitats administratives d'oficina i altres activitats auxiliars a les empreses; 86- Activitats sanitàries; 85- Educació; 74- Altres activitats professionals, científiques i tècniques; i 62- Serveis de tecnologies de la informació generen 818 altes netes en els 5 exercicis considerats. Les restants divisions generen individualment menys de 100 altes netes al mateix període.

A continuació es mostren els gràfics corresponents als grans grups d'activitat més rellevants. En l'Annex 3 es recullen els gràfics i taules de dades de tots ells.

El Maresme. Evolució nombre de treballadors autònoms per secció CCAE'09. 2008-2013 (1T)

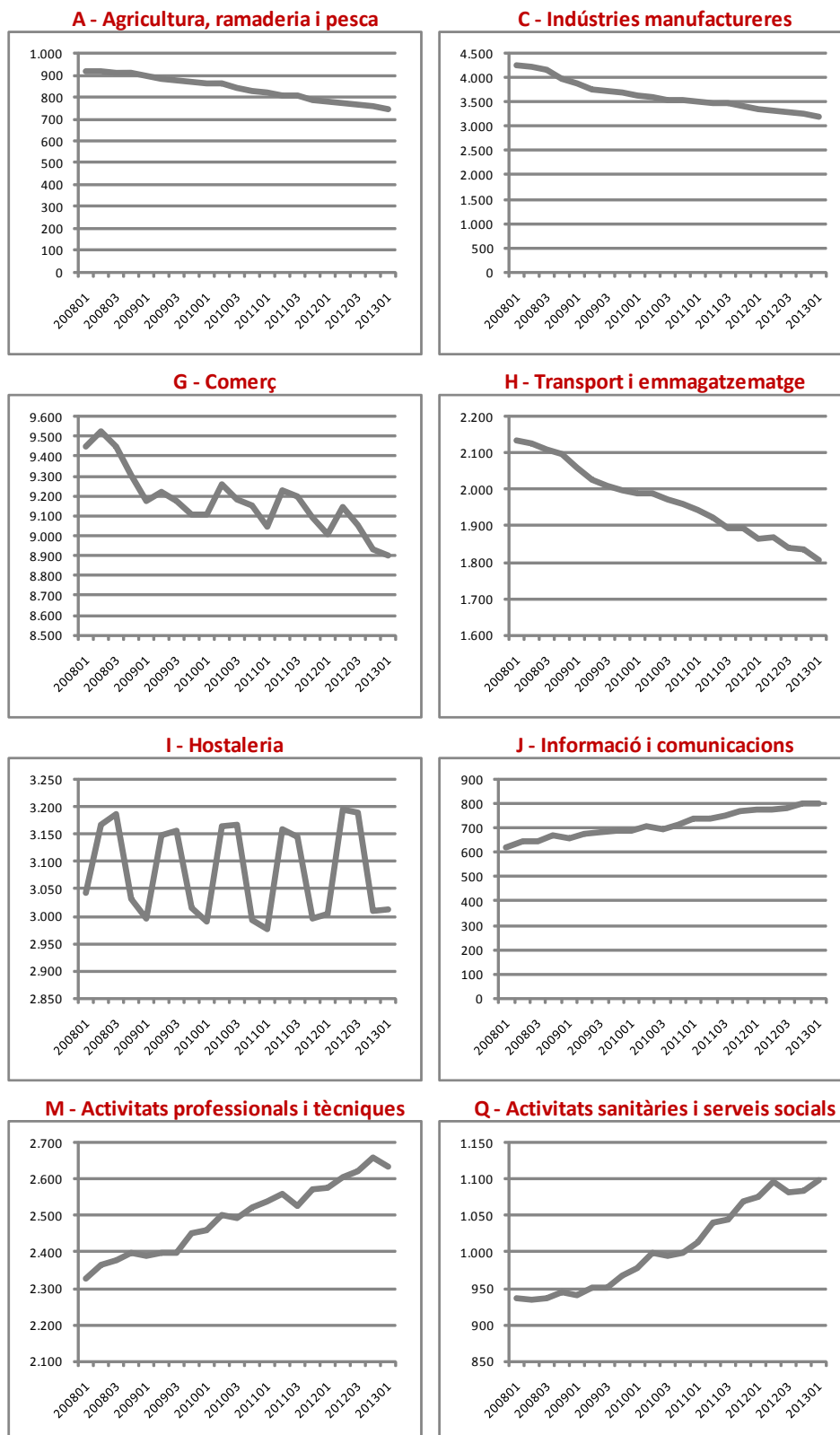

Font: Elaboració pròpia a partir de dades de l'Institut Nacional de la Seguretat Social

4.2.4 Situació actual²⁸

Tal i com s'ha apuntat en l'epígraf dedicat a la conjuntura econòmica de la comarca, el teixit empresarial del Maresme es recolza fonamentalment en els quatre sectors: el sector serveis; el sector industrial; el sector de la construcció i l'agricultura, amb una clara imatge d'una economia en recessió.

Nombre d'empreses

La secció que major **nombre d'empreses** inclou és la G- Comerç amb 3.152 empreses²⁹. Aquesta secció aglutina el 28,6% del total de les empreses de la comarca. A molta distància se situen les seccions de C- Indústries manufactureres i I- Hostaleria, ambdues amb el 12,4% de les empreses del Maresme. Finalment, el sector de la Construcció agrupa el 9,3% de les empreses de la comarca. La resta d'activitats registra menys de 1.000 empreses per cada secció.

Maresme. Nombre d'empreses per secció d'activitat. 2013 (1T)

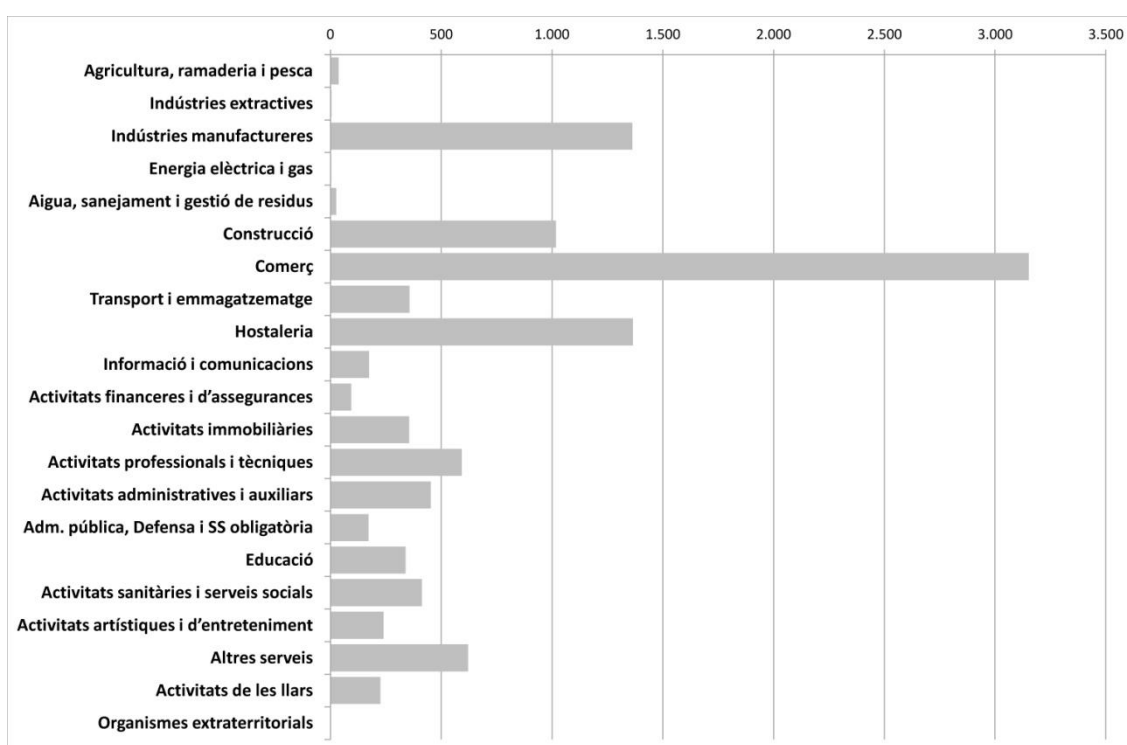

²⁸ Si bé aquest és el títol inicialment acordat, seria oportú buscar una altra denominació perquè a efectes d'aquests diagnòstic, la situació actual està marcada per dades del primer trimestre de 2013. Fins i tot es pot plantejar com un apartat de grans xifres/magnituds de l'activitat econòmica en funció a variables com l'especial capacitat de generar ocupació, persona ocupada/empresa i per ingressos.

²⁹ Basant-se en les dades del primer trimestre de 2013.

Font: Elaboració pròpia a partir de dades de l'Institut Nacional de la Seguretat Social (Agrupació: CCAE 3 dígits).

Dins el sector comercial, les divisions 47- Comerç al detall, excepte vehicles de motor i motocicletes i 46 - Comerç a l'engròs i intermediaris del comerç, excepte vehicles a motor i motocicletes sumen 2.836 empreses.

Juntament amb les anteriors, les divisions 56- Serveis de menjar i begudes; 43- Activitats de construcció especialitzada; i 96- Altres activitats de serveis personals, agrupen 1.202; 625; i 433 empreses respectivament. Les restants divisions no arriben individualment les 400 empreses.

Els codis d'activitat que compten amb més de 200 empreses a la comarca en el primer trimestre de 2013 són:

Codi d'activitat	Nombre d'empreses
563-Establiments de begudes	622
477-Comerç al detall d'altres articles en establiments especialitzats	593
472-Comerç al detall de productes alimentaris, begudes i tabac en establiments especialitzats	557
561-Restaurants i establiments de menjars	502
960-Altres activitats de serveis personals	433
432-Instal·lacions elèctriques, de fontaneria i altres instal·lacions d'edificis i obres	350
471-Comerç al detall en establiments no especialitzats	293
412-Construcció d'edificis	260
494-Transport de mercaderies per carretera i servei de mudances	238
682-Lloguer de béns immobiliaris per compte propi	236
464-Comerç a l'engròs d'articles d'ús domèstic	235
452-Manteniment i reparació de vehicles de motor	233
970-Activitats de les llars que donen ocupació a personal domèstic	225
475-Comerç al detall d'altres articles d'ús domèstic en establiments especialitzats	218
141-Confecció de peces de vestir, excepte de pelleteria	208
862-Activitats mèdiques i odontològiques	202

Persones assalariades

Hi ha tres sectors que destaquen quant a major **nombre de persones assalariades** per empresa a la comarca: G- Comerç; Q- Activitats sanitàries i serveis socials; i C- Indústries manufactureres. Aquestes, donen feina a 43.382 persones, fet que suposa el 55,8% del total de persones ocupades per empreses al Maresme.

Les empreses que s'enquadren en la secció I- Hostaleria ocupen al 9,8% de les persones assalariades. Els codis de les seccions P- Educació; i O- Administració pública, defensa i SS obligatòria ocupen en conjunt a 9.481 persones. Les empreses de la resta de seccions ocupen individualment a menys de 4.000 persones.

Maresme. Nombre de persones assalariades per secció d'activitat. 2013 (1T)

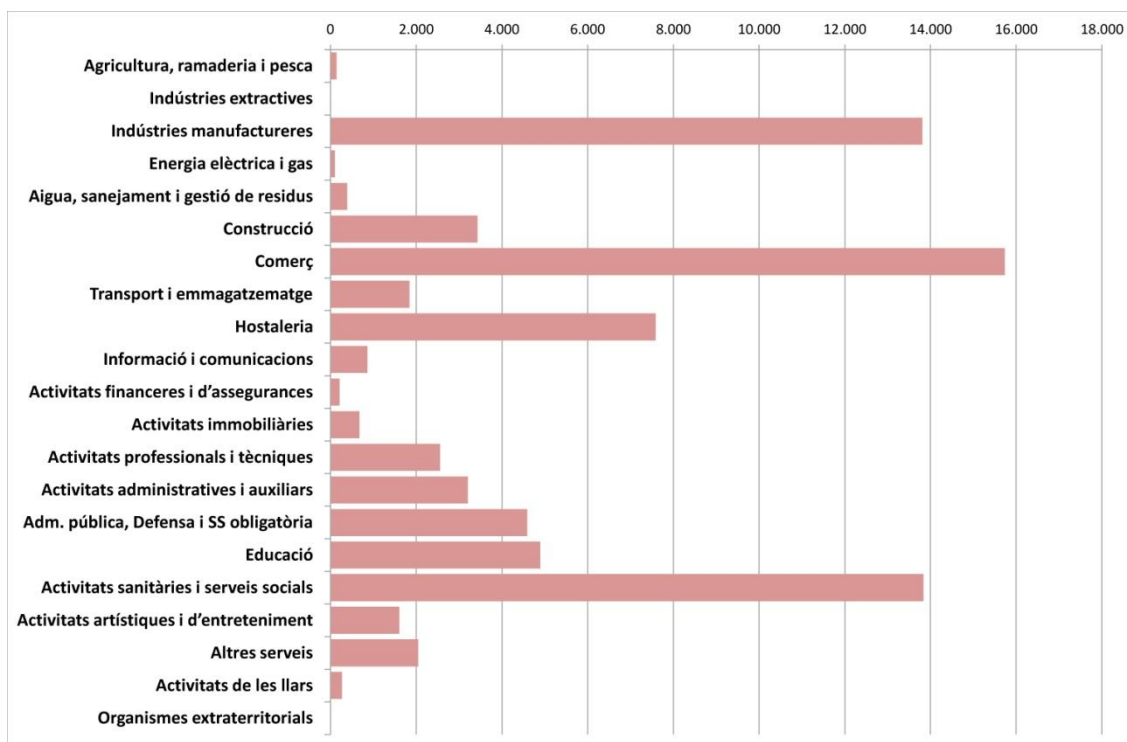

Font: Elaboració pròpia a partir de dades de l'Institut Nacional de la Seguretat Social (Agrupació: CCAE 3 dígits).

A nivell de divisions, la 86 Activitats sanitàries i 47- Comerç al detall, excepte vehicles a motor i motocicletes, destaquen pel nombre de persones assalariades, amb 9.167 i 8.914, respectivament.

Entre les divisions que tenen de més persones assalariades, es troben les corresponents a serveis de menjar i begudes, i la indústria tèxtil que sumen 4.652 persones ocupades.

Divisió	Nombre de persones assalariades
86 - Activitats sanitàries	9167
47 - Comerç al detall, excepte vehicles de motor i motocicletes	8914
56 - Serveis de menjar i begudes	5529
46 - Comerç a l'engròs i intermediaris del comerç, excepte de vehicles de motor i motocicletes	5486
85 - Educació	4.892
84 - Administració pública, Defensa i Seguretat Social obligatòria	4589
87 - Activitats de serveis socials amb allotjament	3.920
14 - Confecció de peces de vestir	2.398
13 - Indústries tèxtils	2.254
43 - Activitats especialitzades de la construcció	2.121
55 - Serveis d'allotjament	2.060

La resta de divisions compten amb menys de 2.000 persones assalariades.

Els codis d'activitat en què ocupen més de 1.000 persones assalariades són els següents:

Codi d'activitat	Nombre de persones assalariades
861-Activitats hospitalàries	8.011
841-Administració pública i de la política econòmica i social	4.563
477-Comerç al detall d'altres articles en establiments especialitzats	3.884
561-Restaurants i establiments de menjars	2.425
551-Hotels i allotjaments similars	1.850
563-Establiments de begudes	1.824
873-Activitats de serveis socials amb allotjament a persones grans i persones amb discapacitat física	1.806
871-Activitats de serveis socials amb allotjament i cures d'infermeria	1.657
471-Comerç al detall en establiments no especialitzats	1.602
472-Comerç al detall de productes alimentaris, begudes i tabac en establiments especialitzats	1.575
812-Activitats de neteja	1.573
141-Confecció de peces de vestir, excepte de pelleteria	1.560
464-Comerç a l'engròs d'articles d'ús domèstic	1.550
852-Educació primària	1.531
139 Fabricació d'altres productes tèxtils	1.383
562-Provisió de menjars preparats per a celebracions i altres serveis de menjars	1.280
855-Altres activitats d'educació	1.232
432-Instal·lacions elèctriques, de fontaneria i altres instal·lacions d'edificis i obres	1.210
463-Comerç a l'engròs de productes alimentaris, begudes i tabac	1.195
960-Altres activitats de serveis personals	1.143
851-Educació preprimària	1.089
475-Comerç al detall d'altres articles d'ús domèstic en establiments especialitzats	1.025

Amb més de 10 persones assalariades per empresa, les empreses de la comarca més intenses en nombre de persones en plantilla són les que de les seccions de D- Energia elèctrica i gas (34,0); Q- Activitats sanitàries i serveis socials (33,5); O- Administració pública, defensa i SS obligatòria (26,7); E- Aigua, sanejament i gestió de residus (15,0); P- Educació (14,4); i C- Indústries manufactureres (10,1).

Maresme. Mitjana de persones assalariades per empreses por secció d'activitat. 2013 (1T)

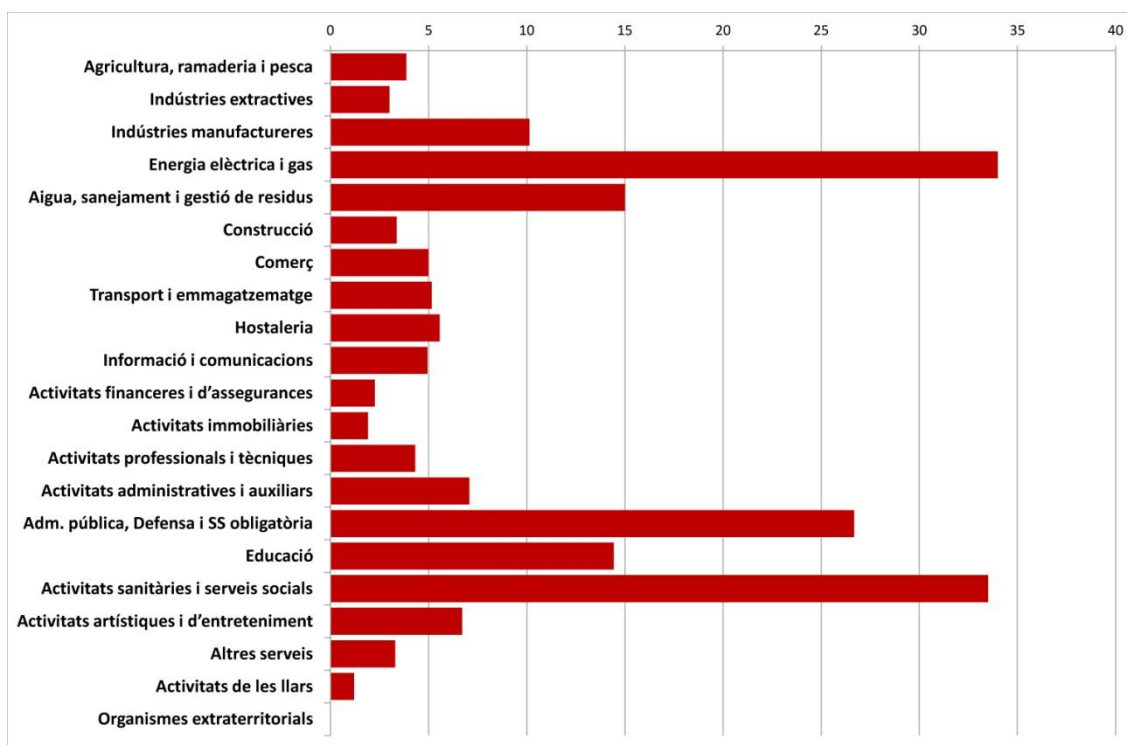

Font: Elaboració pròpia a partir de dades de l'Institut Nacional de la Seguretat Social (Agrupació: CCAE 3 dígits).

El codi d'activitat 861- Activitats hospitalàries destaca sobre els altres en nombre mitjà de persones assalariades per empresa, amb 890,1 persones ocupades per cadascuna de les empreses existents.

Els codis d'activitat que registren un nombre de persones assalariades per empresa el primer trimestre de 2013 són:

Codi d'activitat	Nombre de persones assalariades
861-Activitats hospitalàries	890,1
212 Fabricació de preparats farmacèutics i altres productes farmacèutics d'ús medicinal	171,5
211 Fabricació de productes farmacèutics de base	101,0
206 Fabricació de fibres artificials i sintètiques	83,0
273 Fabricació de cables i dispositius de cablejat	69,0
854-Educació post secundària	54,0
201 Fabricació de productes químics bàsics, compostos nitrogenats, fertilitzants, plàstics i cautxú sintètic en formes primàries	49,0
351-Producció, transport i distribució d'energia elèctrica	49,0
105 Fabricació de productes lactis	48,0
871-Activitats de serveis socials amb allotjament i cures d'infermeria	47,3
204 Fabricació de sabons, detergents i altres articles de neteja i abrillantament; fabricació de perfums i productes de cosmètica	46,1
873-Activitats de serveis socials amb allotjament a persones grans i persones amb discapacitat física	44,0

521-Dipòsit i emmagatzematge	41,0
013-Vivers i conreus de plantes ornamentals	35,5
852-Educació primària	32,6
879-Altres activitats de serveis socials amb allotjament	32,0
245-Fosa de metalls	31,0
274 Fabricació de llums elèctrics i aparells d'il·luminació	30,1
243 Fabricació d'altres productes de primera transformació de l'acer	30,0

La resta d'activitats no superen les 30 persones assalariades per empresa, en termes mitjos.

Ingressos

El 60,4% dels ingressos anuals de la comarca es generen als sectors³⁰ del Comerç i la Indústria. Per seccions d'activitat, i després dels esmentats, les empreses que generen majors volums d'ingressos totals al Maresme s'enquadren a: Activitats professionals i tècniques; Construcció d'immobles i Activitats administratives i auxiliars. L'Hostaleria tanca el grup de seccions d'activitat amb empreses més facturadores, ja que registra 510 milions d'euros a l'any. Aquest grup que registra majors ingressos anuals explica el 83,7% de l'activitat a la comarca.

Les empreses amb activitats que se centren en l'Aigua, sanejament i gestió de residus i les que realitzen activitats financeres i d'assegurances, juntament amb les que es dediquen a activitats administratives i auxiliars són les que en mitjana disposen de majors ingressos anuals per empresa, amb xifres que sumen en cada cas més de 2 milions d'euros per entitat i any. A aquestes s'hi uneixen les de les seccions d'Indústries manufactureres; Comerç i Activitats professionals i tècniques que conforma el grup de sectors amb ingressos mitjans per empresa superiors a la mitjana comarcal (998,62 milers d'euros l'any).

El Maresme. Ingressos anuals mitjans de les empreses per sectors. 2012

Sector	Secció	Ingrés anual promig per empresa (milers d'euros)
Agricultura, ramaderia i pesca	A	512,2
Indústries extractives	B	589,3
Indústries manufactureres	C	1.839,0
Energia elèctrica i gas	D	271,2
Aigua, sanejament i gestió de residus	I	2.482,4
Construcció	F	418,5
Comerç	G	1.429,0
Transport i emmagatzematge	H	900,7
Hostaleria	I	745,1

³⁰ Per a aquesta anàlisi s'han considerat només els primers codis d'activitat a nivell de 2 dígitos de cada empresa, en cas que en disposés de més d'un. L'associació de codis d'activitat amb sectors s'explicita a l'Annex 3.

Informació i comunicacions	J	318,9
Activitats financeres i d'assegurances	K	2.172,4
Activitats immobiliàries	L	153,5
Activitats professionals i tècniques	M	1.034,3
Activitats administratives i auxiliars	N	2.023,7
Adm. pública, Defensa i SS obligatòria	O	961,0
Educació	P	519,5
Activitats sanitàries i serveis socials	Q	724,6
Activitats artístiques i d'entreteniment	R	381,8
Altres serveis	S	354,8
Activitats de les llars	T	34,0
Total del Maresme		Mitjana = 998,6

Font: Elaboració pròpia a partir de dades del Sistema d'Anàlisi de Balanços Ibèrics.

Els sectors que menys volum d'ingressos generen per empresa són Energia elèctrica i gas; Activitats immobiliàries i Activitats de les llars. Cadascun d'ells, de mitjana, genera menys de 300.00 euros a l'any per empresa.

El sector de l'Administració Pública registra, amb molta diferència, el major índex d'ingressos per persona ocupada a la comarca, 53.390 euros. Energia elèctrica i gas, amb 19.120 euros; Activitats de les llars, amb 17.000 euros; Indústries extractives, amb 9.660 Euros; i Aigua, sanejament i gestió de residus, amb 8.770 euros són els sectors que presenten major promig d'ingressos per persona ocupada a la comarca, després del sector públic empresarial. La resta de sectors presenten ingressos declarats molt baixos. Es comprova que la font de rendibilitat rau precisament en els actius en aquells sectors que requereixen grans inversions i són menys intensius en mà d'obra.

Concentració empresarial

Tal i com ja s'ha esmentat, el sector que registra un major nombre d'empreses és el Comerç. La distribució territorial estreta del SABI en aquest sector per nombre d'empreses relacionades amb la població del municipi, destaca especialment Cabrera de Mar, que registra 21,84 empreses per cada 1.000 habitants, molt per sobre de la mitjana d'aquest sector, que se situa en 4,95. La zona de l'Alt Maresme presenta un despoblament notable quant a empreses, i l'àrea d'influència de Mataró té la major part dels municipis amb major profusió d'empreses.

El Maresme. Municipis. Secció Comerç. Nombre d'empreses per cada 1.000 habitants. 2012

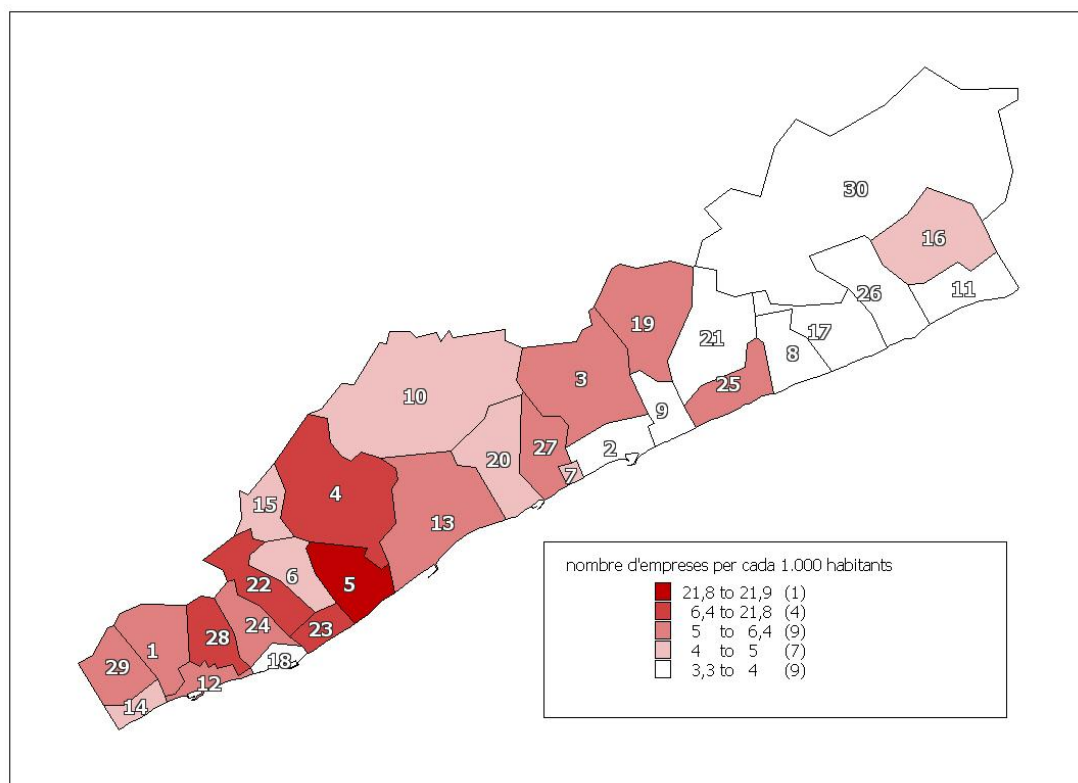

Font: Elaboració pròpia a partir de dades del Sistema d'Anàlisi de Balanços Ibèrics i arxius de l'Institut Cartogràfic de Catalunya

Al sector Construcció, Cabrera de Mar compta amb una ràtio de 10,8 empreses per cada 1.000 habitants, i es la població amb la xifra més gran en aquest índex. Vilassar de Dalt, Teià, Sant Iscle de Vallalta, Premià de Dalt, Tordera i Palafolls registren entre 6 i 7 empreses/1.000 habitants, per un promig de 4,6. El sector de les Indústries manufactureres té 3 empreses per cada 1.000 habitants de mitjana. Cabrera de Mar és de nou la que més empreses té a la comarca en relació amb la seva població, 20,7. Vilassar de Dalt, Dosrius, Arenys de Munt, Teià i Argentona tenen entre 5,7 i 8 companyies mercantils per cada miler d'habitants.

La secció d'Activitats immobiliàries té a Cabrera de Mar, Alella i Teià (les localitats més intensives en nombre d'empreses) 7,7; 6 i 5 empreses per cada miler d'habitants. La meitat dels municipis de la comarca superen la mitjana d'aquest sector (2,4 empreses per mil habitants). Aquest sector concentra les empreses al Baix Maresme i als municipis costaners.

A la secció d'Hostaleria, el municipi de Santa Susanna, amb 6,3 empreses per miler d'habitants, és el que figura en primer lloc d'aquest indicador. Calella, Sant Iscle de Vallalta, Cabrera de Mar i Alella superen les 2 empreses per habitant, amb una mitjana de 1,2. En aquest sector es comprova una major intensitat a la façana costanera de la comarca, i més concretament en la situada al nord del Maresme.

Persones ocupades

Quant a nombre de persones ocupades en empreses per cada 1.000 habitants, és també el **Comerç l'àmbit activitat econòmica que majors xifres presenta**. Aquest sector presenta un dels índex d'ocupació més grans en empreses en relació amb la població: a Cabrera de Mar, 113 persones ocupades per cada 1.000 habitants, i Alella, 111. La ràtio mitjana a les empreses del sector Comerç és de 37. Por sobre de aquesta xifra es troben les empreses de Vilassar de Dalt, Mataró, Sant Cebrià de Vallalta, Montgat, Teià, i Vilassar de Mar. Això denota una major propensió a l'ocupació en les empreses dels municipis al sud-oest de Mataró. És notable el baix índex relatiu de persones ocupades en empreses de la zona nord del Maresme Central i zona sud de l'Alt Maresme.

Maresme. Municipis. Secció Comerç. Nombre de persones ocupades per cada 1.000 habitants. 2012

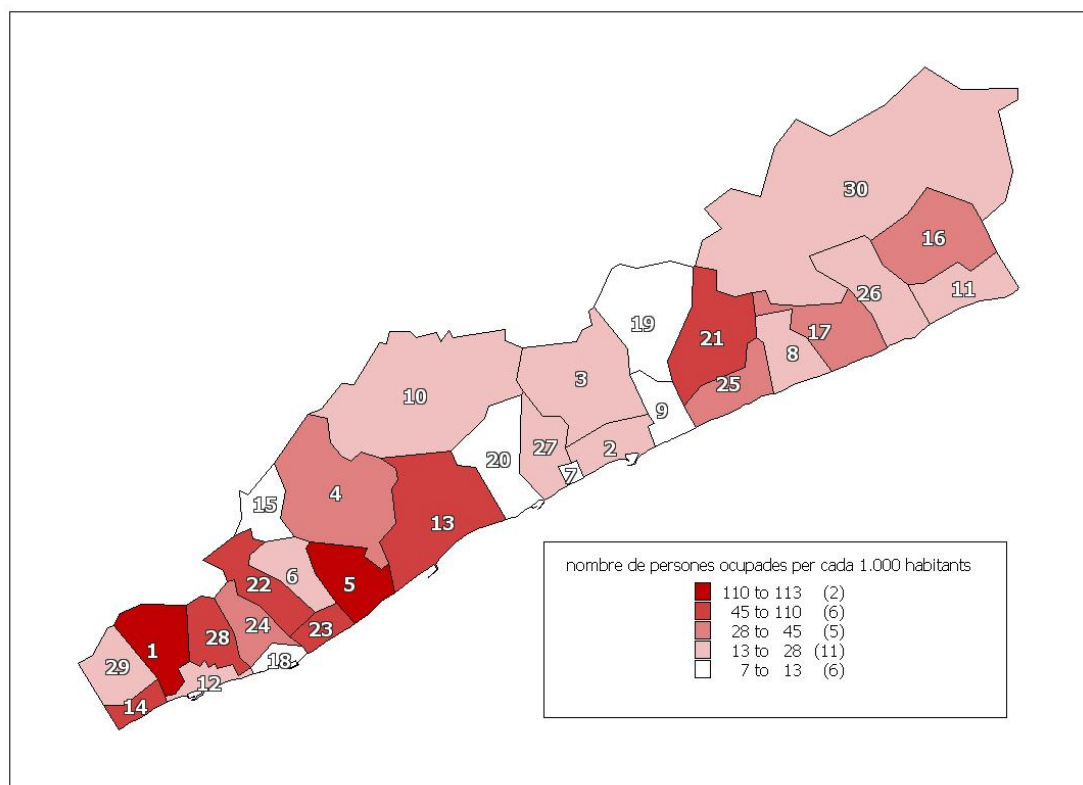

Font: Elaboració pròpia a partir de dades del Sistema d'Anàlisi de Balanços Ibèrics i arxius de l'Institut Cartogràfic de Catalunya

El sector de les indústries manufactureres presenta una mitjana de 29,43 persones ocupades en empreses per cada 1.000 habitants. **La zona interior de la comarca, amb l'excepció de Cabrera de Mar i del Maresme Central, aglutinen els majors índex de persones ocupades en empreses per habitant.** El municipi de Cabrera de Mar és la població que major índex de llocs de treball en

empreses per habitant presenta (161,52), seguida d'Argentona, Vilassar de Dalt, Dosrius, Sant Iscle de Vallalta, el Masnou i Arenys de Munt.

En el sector Construcció, i respecte a l'índex referit, hi ha menys diferències entre municipis malgrat que hi ha certa concentració territorial a l'Alt Maresme. Si bé Cabrera de Mar és la població que registra una magnitud més gran (37,7 persones ocupades/1000 habitants), amb l'excepció del que s'ha assenyalat, els municipis que superen l'índex mitjà d'aquest sector a la comarca, situat en 14,1 són: Montgat, Pineda de Mar, Palafolls, Vilassar de Dalt i Sant Cebrià de Vallalta, per aquest ordre després de Cabrera de Mar.

En l'àmbit de l'Hostaleria, es comprova que la utilització més intensiva de mà d'obra es produeix a la franja litoral, i especialment al municipi de Santa Susanna, que amb 185,4 persones ocupades per cada mil habitants és el més destacat de la comarca a gran distància dels que el segueixen (Pineda de Mar, Calella, Cabrera de Mar i Arenys de Mar) i, a més, estan per sobre de la mitjana comarcal de 13,2 persones ocupades/1000 habitants.

A la secció d'Activitats professionals i tècniques, els majors índex d'intensitat de mà d'obra en relació amb la població es concentren, principalment, a Arenys de Munt al centre del Maresme i a Alella en segona posició. Les empreses d'aquest sector a Arenys de Munt donen feina a una mitjana de 3 treballadors per cada 10 habitants. A Alella donen feina a 41 per cada 1.000 habitants.

Ingressos per persona ocupada

Els Sectors d'Activitats financeres i d'assegurances i Energia elèctrica i gas són els que registren majors índex d'ingressos anuals mitjans d'empreses per cada persona ocupada. La mitjana de cada un és de 249.443 i 248.583 euros. Els segueixen les Activitats administratives i auxiliars, Comerç i Indústries manufactureres amb més de 183.000 euros per persona ocupada.

Mataró presenta l'índex d'ingressos per persona ocupada més gran del Maresme en Activitats financeres i d'assegurances, concretament 360.512 euros en les 36 empreses d'aquesta secció situades en el seu terme municipal. És l'únic municipi que es troba per sobre de la mitjana comarcal. Les empreses de Tordera, Canet de Mar i Vilassar de Mar registren més de 120.000 euros per persona ocupada. A la resta de municipis no arriben als 100.000 euros.

Les empreses existents a la comarca en la secció d'Energia elèctrica i gas són poques, 13 en total. Habitualment són companyies de gran dimensió quant a infraestructures i inversions, i amb poca dotació de mà d'obra. Les que se situen a Montgat, Vilassar de Dalt i Mataró presenten els majors índex d'ingrés anual per persona ocupada (273.200, 188.500 i 113.000 euros, respectivament)

Per terme mitjà, les 25 empreses de Pineda de Mar existents al sector d'Activitats administratives i auxiliars registren 2.077.170 euros d'ingrés anual per persona ocupada. Aquest índex es pràcticament 10 vegades més gran que el que tenen les empreses del Maresme en aquest sector (227.670 euros). Santa Susanna (684.220 euros/persona ocupada); Calella (373.120 euros/persona ocupada); Vilassar de Mar (283.230 euros/persona ocupada) i Canet de Mar (282.270 euros/persona ocupada) també es troben per sobre de la mitjana comarcal.

Les empreses del sector Comerç, a més de molt nombroses, es distribueixen per tot el territori comarcal, així, pel que fa als ingressos per persona ocupada no hi ha localitats que destaquin especialment sobre les altres. La mitjana del sector, 185.955 euros per persona ocupada és, al seu torn, la mitjana del conjunt de dades, ja que deixa a 15 dels 30 municipis, per sobre i als altres 15 per sota d'aquesta quantitat. La localitat que major índex presenta al Comerç és Sant Andreu de Llavaneres (341.980 euros/persona ocupada); seguida de Dosrius (294.000); Cabrera de Mar (266.000); Argentona (254.000); i Pineda de Mar (251.000).

Els elevats ingressos anuals que registren les 25 empreses d'Indústries manufactureres de Palafolls el situen com el municipi amb major índex d'ingressos per persona ocupada de la comarca. Aquest àmbit d'activitat compta amb una mitjana de 183.810 euros per persona ocupada al Maresme. Canet de Mar, Alella, Calella, Sant Cebrià de Vallalta i Tiana, després de Palafolls, són els municipis amb majors magnituds en aquest indicador i sector per sobre dels 200.000 euros per persona ocupada.

Treball autònom

En l'àmbit del treball autònom, el principal sector d'activitat en nombre d'empresaris individuals és el Comercial. El 27,0% de les persones treballadores autònomes es dedica al comerç. El sector de la construcció aglutina el 13,0% d'aquestes persones, mentre que el de la Indústria manufacturera i l'Hostaleria agrupen, respectivament, el 9,7% i 9,1% del total de persones treballadores autònomes de la comarca en el primer trimestre del 2013. En aquests quatre àmbits d'activitat desenvolupen activitats empresarials 19.396 persones autònomes. A diferència de l'empresariat societari, en el treball autònom apareixen com a grups d'activitat destacats els dedicats a Activitats professionals i tècniques, amb el 8,0% dels professionals autònoms; Altres serveis, amb el 6,8%; Transport i emmagatzematge, amb el 5,5%; Activitats administratives i auxiliars, amb el 5,0%; i Activitats sanitàries i serveis socials, amb el 3,3% del total. La resta grups compten amb menys de 1.000 persones treballadores autònomes cada un.

Maresme. Nombre de persones treballadores Autònomes. 2013 (1T)

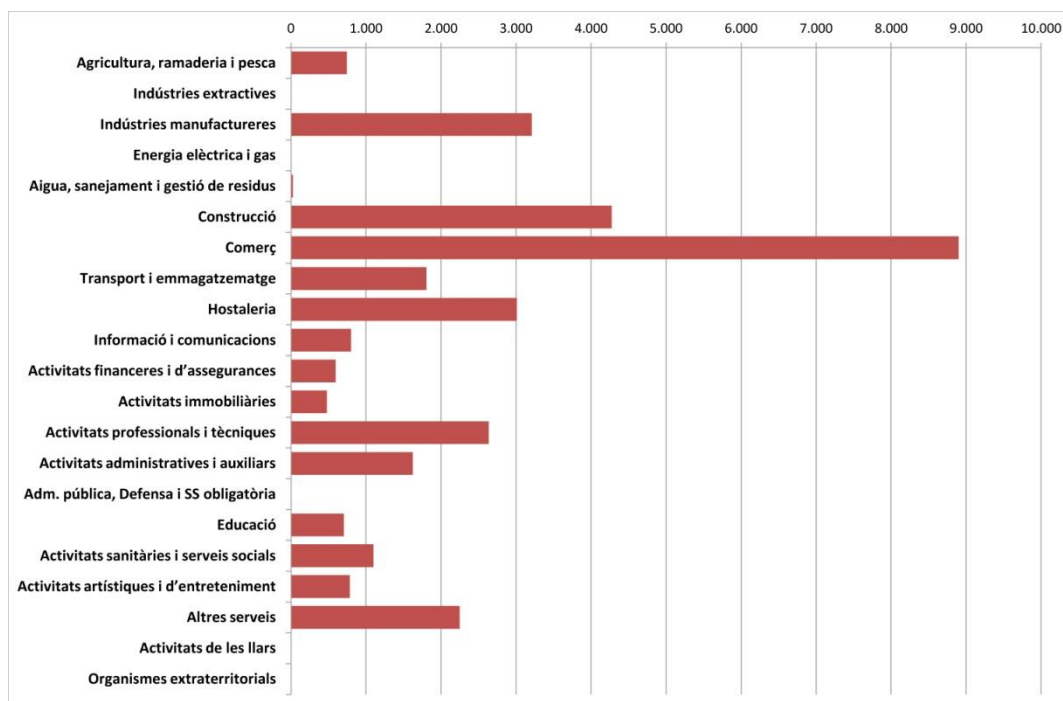

Font: Elaboració pròpia a partir de dades de l'Institut Nacional de la Seguretat Social (Agrupació: CCAE 2 dígits).

A nivell de 2 dígits del CCAE, la divisió que major nombre de persones autònomes ocupa és la 47- Comerç al detall, excepte vehicles a motor i motocicletes, amb 5.377 persones treballadores per compte propi. La segueixen la 43- Activitats de construcció especialitzada, amb 2.928; 56- Serveis de menjars i begudes, amb 2.882; i 46- Comerç a l'engròs i intermediaris del comerç, excepte vehicles a motor i motocicletes amb 2.648 persones autònomes.

Les divisions 49- Transport terrestre; transport per canonades; 96-Altres activitats de serveis personals; i 41-Construcció d'immobles compten amb un nombre d'entre 1.000 i 2.000 persones afiliades a aquest règim de la seguretat social.

4.3 Activitats clau del territori

Per tal de completar l'anàlisi realitzat i oferir una mirada agregada del desenvolupament socioeconòmic comarcal que permeti analitzar la situació actual des d'una mirada en clau de futur i de tendències, s'estudien a continuació **grups d'activitat conformats ad-hoc**, en funció dels àmbits d'activitat que tradicionalment han tingut presència a la comarca, com la indústria tèxtil i del punt; la confecció de peces de vestir, el turisme, o de les potencialitats detectades en altres àmbits com, per exemple, el nàutic, portuari, marítim i marí o el tecnològic.

AAP	Adm. pública, Defensa i SS obligatòria
ADM	Activitats administratives i auxiliars
AGR	Agricultura, ramaderia i pesca
AIG	Aigua, sanejament i gestió de residus
ART	Activitats artístiques i d'entreteniment
COM	Comerç
AMB	Construcció
EDU	Educació
GEN	Energia elèctrica i gas
EXT	Indústries extractives
FRO	Activitats financeres i d'assegurances
HOS	Hostaleria
IND	Indústries manufactureres
INF	Informació i comunicacions
INM	Activitats immobiliàries
LLA	Activitats de les llars
NAU	Activitats nàutiques, portuàries, marítimes i marines
NTI	Noves tecnologies, innovació i TIC
OTR	Altres serveis
PRO	Activitats professionals i tècniques
SSS	Activitats sanitàries i serveis socials
TEX	Subsector tèxtil i del punt
TRA	Transport i emmagatzematge
TUR	Turisme

El procés d'anàlisi consisteix en comparar el valor que ofereix cada un dels grups d'activitat amb el valor mitjà del conjunt de tots ells respecte als tres grans paràmetres que s'estudien que són els següents: nombre d'empreses, ingressos anuals, persones ocupades. El valor mitjà del conjunt serà sempre 1 i el valor de cada grup podrà estar per sobre o per sota d'1 si és superior o inferior a aquell respectivament.

Si es compara el nombre d'empreses a cada grup d'activitat amb el nombre mitjà del conjunt de grups (392), s'obté que el **Comerç i la Construcció superen en més de 5 vegades el nombre mitjà d'empreses del conjunt de grups**, amb 2.160 i 2.003 empreses respectivament. Les Activitats immobiliàries; Indústries manufactureres i Activitats professionals i tècniques superen les 800 empreses i el subsector tèxtil i del punt tanca el conjunt de grups que se troba per sobre de la mitjana en nombre d'empreses amb 470 a la comarca.

En ingressos anuals d'un grup en relació amb la mitjana d'ingressos anuals del conjunt de grups d'activitat, destaquen els grups del Comerç; Indústries manufactureres, subsector tèxtil i del punt, Activitats professionals i tècniques, Construcció i Turisme. Cadascun d'ells registra ingressos anuals superiors a la mitjana dels grups, situats en 371 milions d'euros. **El subsector**

tèxtil i del punt ingressa 831.500.000 euros l'any; el grup d'activitat Turisme, 599.900.000 euros. Els ingressos anuals del grup del Comerç són 8,1 vegades els de la mitjana de grups.

En els ingressos mitjans anuals per empresa en cada grup comparats amb la mitjana d'ingressos anuals mitjans per empresa en el conjunt de grups, les companyies dels grups d'Aigua, sanejament i gestió de residus, Turisme, Activitats financeres i d'assegurances, Indústries manufactureres, Subsector tèxtil i del punt, Comerç, Activitats professionals i tècniques i Administració pública, defensa i SS obligatòria registren ingressos anuals que per terme mig per sobre dels 947.000 euros de la mitjana del conjunt de grups. **El Turisme té els ingressos mitjans per empresa més alts, 2.470.000 euros a l'any. El Subsector tèxtil i del punt en té 1.770.000; i el Comerç 1.400.000**

El grup Comerç és el que major nombre de persones ocupades aglutina, amb 16.214, fet que suposa 6,6 vegades el nombre mitjà persones ocupades del conjunt de grups. A més d'aquest, cada un dels grups Indústries manufactureres, Construcció, Activitats professionals i tècniques, Subsector tèxtil i del punt, Hostaleria, Turisme i Activitats sanitàries i serveis socials comptabilitzen un nombre persones ocupades superior a la mitjana de nombre persones ocupades d'empreses del conjunt de sectors, que se situa en 2.456 persones ocupades. El Subsector tèxtil i del punt compta amb 4.850 persones ocupades i Turisme amb 2.895³¹.

³¹ Dins del subsector turístic s'han inclòs les activitats 55 i 79 per a l'elaboració d'aquesta anàlisi estàtica.

Nombre d'empreses per sector

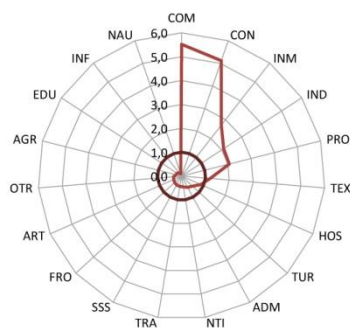

Ingressos anuals per sector

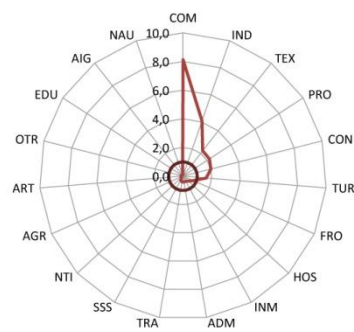

Ingressos mitjans anuals d'empreses en cada sector

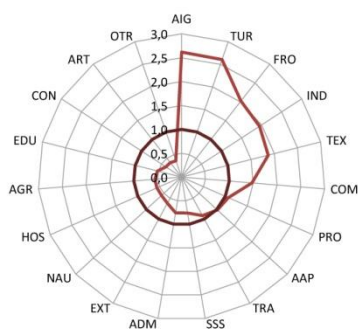

Nombre d'empleats per sector

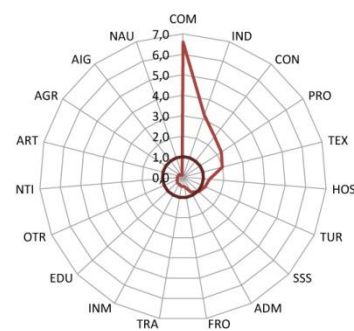

Nombre mitjà d'empleats d'empreses en cada sector

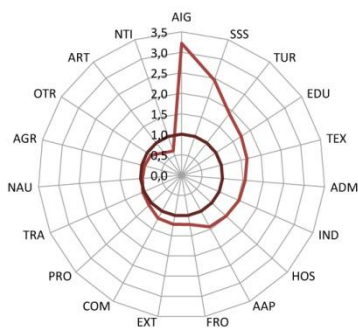

Ingressos mitjans anuals d'empreses per empleat en cada sector

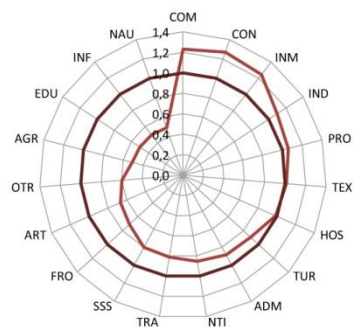

AAP Adm. pública, Defensa i SS obligatòria
 ADM Activitats administratives i auxiliars
 AGR Agricultura, ramaderia i pesca
 AIG Aigua, sanejament i gestió de residus
 ART Activitats artístiques i d'entreteniment
 COM Comerç
 CON Construcció
 EDU Educació
 ENE Energia elèctrica i gas
 EXT Indústries extractives
 FRO Activitats financeres i d'assegurances
 HOS Hostaleria

IND Indústries manufactureres
 INF Informació i comunicacions
 INM Activitats immobiliàries
 LLA Activitats de les llars
 NAU Activitats nàutiques, portuàries, marítimes i marines
 NTI Noves tecnologies, innovació i TIC
 OTR Altres serveis
 PRO Activitats professionals i tècniques
 SSS Activitats sanitàries i serveis socials
 TEX Subsector textil y del punto
 TRA Transport i emmagatzematge
 TUR Turisme

Font: Elaboració pròpia a partir de dades del Servei d'Anàlisi de Balanços Ibèrics.

Les anàlisis realitzades fins a aquest punt revelen l'existència de determinats sectors, seccions i activitats i agrupacions amb una presència transcendental en el teixit empresarial del Maresme i que són especialment crucials per al desenvolupament socioeconòmic de la comarca, per la seva extensió i capacitat per generar valor afegit, riquesa i ocupació. Així, al Maresme existeix un important teixit empresarial, i es caracteritza per la presència d'actors importants, entitats públiques i privades amb capacitat de lideratge; i per l'existència de projectes i lideratges - alguns més consolidats i altres emergents- que permeten pensar i apostar no només per aquelles activitats que ofereixen majors tendències de creixement sinó també per aquells sectors d'activitat que doten el territori de noves vocacions econòmiques, estratègies de diferenciació, de promoció i projecció tant en l'àmbit país com internacional.

Després de completar les anàlisis amb l'anterior classificació, es determinen els següents sectors clau, amb els motius que s'exposen a continuació:

- > **Comerç.** Per nombre d'empreses; per volum d'ingressos; per nombre de persones ocupades i ingressos per persona. És un sector de gran dinamisme econòmic i un atractiu turístic.
- > **Sociosanitari.** Per la seva evolució positiva en nombre d'empreses i persones ocupades. És un sector emergent i en creixement que troba al Maresme serveis, innovació i un espai territorial atractiu.
- > **Industrial,** amb especial atenció al **tèxtil i del punt.** Per grandària de les empreses, volum d'ingressos i nombre de persones ocupades. Per la seva implantació i arrelament, i per la possibilitat de potenciar el Maresme com a espai de reallotjament d'activitats i d'obrir nous jaciments d'activitat i innovació.
- > **Agropecuari.** Pel seu arrelament i implantació tradicional. Per l'extensió superficial dedicada a aquest tipus d'activitats. Si bé la seva aportació econòmica és reduïda, no deixa de ser un factor clau en la marca Maresme i amb grans potencials per a nous desenvolupaments d'activitat vinculats a l'activitat turística.
- > **Turisme.** Per la seva implantació; pot ser un subsector amb grans potencials per poder resistir moments de major declivi econòmic. Perquè el Maresme té molts potencials per explorar i una oferta de sol i platja, i de turisme familiar molt important.
- > **Nàutic.** Per la seva emergència i per la possibilitat de poder combinar l'aspecte més recreatiu i esportiu amb la creació de clústers d'innovació. Per la seva transversalitat.
- > **Noves Tecnologies, Innovació i TIC.** Pel seu creixement en les activitats i per la importància que té per poder impulsar un territori econòmic innovador i sostenible.

A continuació es presenta una anàlisi més detallada per a cada un dels sectors més rellevants que s'han posat de manifest en l'apartat anterior.

4.3.1 Comerç al'engròs i al detall

El Comerç és el sector que més fluxos econòmics genera a la comarca i, per tant, és d'importància estratègica per a l'economia del Maresme i per al seu desenvolupament social i econòmic. El sector es troba al capdavant de l'activitat econòmica tant per nombre d'empreses i persones assalariades com per nombre d'autònoms.

El 28,6% de les empreses de la comarca té com a activitat el comerç. Aquestes empreses comercials tenen assalariades al 20,2% del total persones assalariades al Maresme. Segons la CCAE'2009, el sector Comerç a l'engròs i al detall el componen tres divisions:

45	Venda i reparació de vehicles de motor i motocicletes
46	Comerç a l'engròs i intermediaris del comerç, excepte de vehicles de motor i motocicletes
47	Comerç al detall, excepte vehicles de motor i motocicletes

El pes de cadascuna d'aquestes tres divisions d'activitat és molt diferent. La Venda i reparació de vehicles de motor i motocicletes (secció 45) té un pes minoritari en el sector i només ocupa al 8,5% de les persones assalariades per compte aliè del sector comercial; val a dir que el nombre d'empreses en aquesta secció és el 10% del total de les comercials.

El Comerç a l'engròs i intermediaris del comerç (secció 46) representa aproximadament la meitat d'empreses que la divisió anterior (el 29,1% del sector) i manté en nòmina al 34,9% de les persones assalariades del sector comercial de la comarca.

La principal activitat comercial a nivell de divisió es la 47- Comerç al detall. En l'activitat s'enquadra el 60,9% de les empreses comercials de la comarca i ocupa al 56,7% de les persones assalariades d'aquest sector.

Maresme. Comerç a l'engròs i al detall. Nombre d'empreses i persones assalariades per divisió CCAE'09. 2013 (1T)

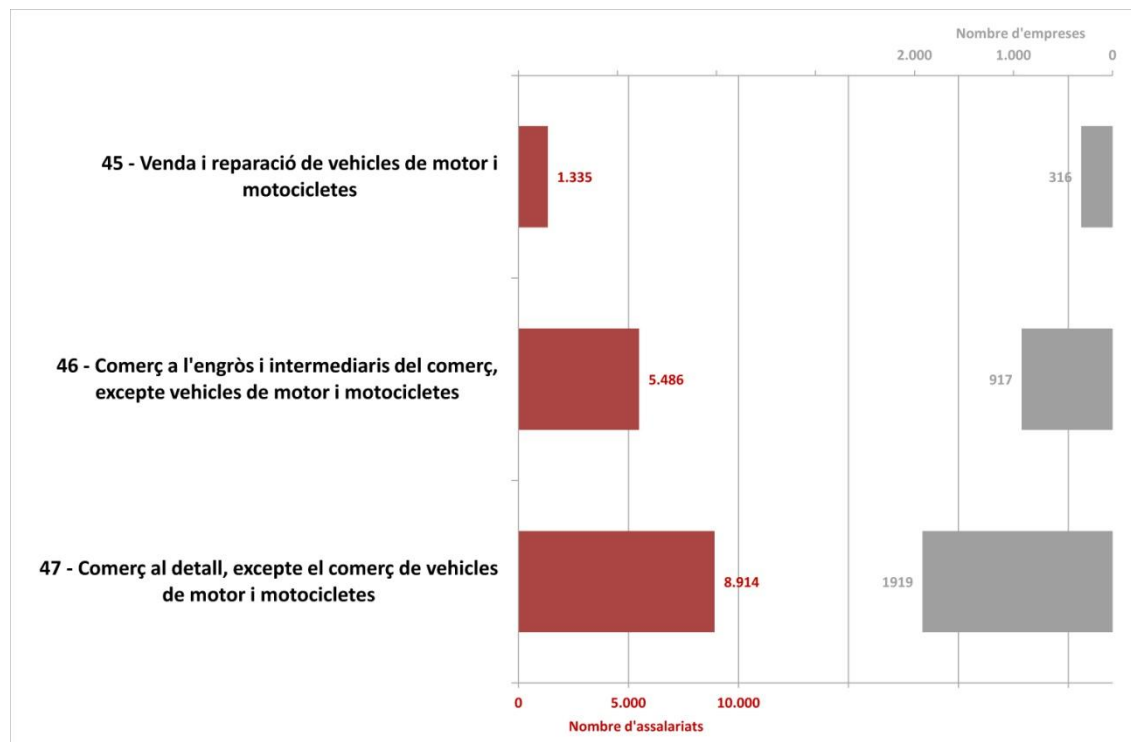

Font: Elaboració pròpia a partir de dades de l'Institut Nacional de la Seguretat Social (Agrupació: CCAE 2 dígit).

Per Codis

En l'àmbit de la divisió 45-Venda i reparació de vehicles de motor i motocicletes, destaca per sobre de les altres activitats, una més pròpia dels serveis, la 452-Manteniment i reparació de vehicles de motor, que agrupa el 73,7% de les empreses i el 70,3% de les persones assalariades d'aquesta divisió. A aquesta activitat la segueix en importància l'activitat 451-Venda de vehicles de motor, encara que amb molt menys pes, el 17,1% de les empreses i el 24,1% de les persones assalariades de la divisió 45.

El codi d'activitat 464- Comerç a l'engròs d'articles d'ús domèstic representa la principal activitat de la divisió 46 de comerç a l'engròs. Aquest codi recull el 25,6% de les empreses i el 28,3% les persones assalariades d'aquesta divisió. Les empreses que tenen per activitat la 463-Comerç a l'engròs de productes alimentaris, begudes i tabac presenten un total de 1.195 persones assalariades (21,8% del total de la divisió).

Les activitats 463- Comerç a l'engròs de productes alimentaris, begudes i tabac; 467- Altres tipus de comerç a l'engròs especialitzat; 461- Intermediaris del comerç; 466- Comerç a l'engròs d'una altra maquinària, equips i subministraments; 469- Comerç a l'engròs no especialitzat; 462- Comerç a l'engròs de matèries primeres agràries i d'animals vius compten amb un nombre

d'empreses entre 89 i 142, i sumen el 72,1% del total d'aquesta divisió; agrupen el 69,8% de les persones assalariades en aquesta divisió.

Pel que fa al comerç al detall, les empreses incloses en el codi 477- Comerç al detall d'altres articles en establiments especialitzats compten en les seves plantilles amb el 24,7% de totes les persones ocupades del sector comercial al Maresme. Aquestes empreses representen a la vegada el 18,8% de totes les empreses comercials. Aquesta activitat és, sense dubte, la que té major pes del sector. La 472- Comerç al detall de productes alimentaris, begudes i tabac en establiments especialitzats representa el 17,7% del nombre d'empreses comercials del Maresme i és la segona en importància de la divisió de comerç al detall, sent una de les activitats que tenen una evolució més positiva entre 2008 i 2013 (primer trimestre). Les empreses d'aquesta activitat juntament amb la 471- Comerç al detall en establiments no especialitzats; i 475- Comerç al detall d'altres articles d'ús domèstic en establiments especialitzats, sumen 4.202 persones assalariades.

Maresme. Comerç a l'engròs i al detall. Nombre d'empreses i persones assalariades per divisió CCAE'09. 2013 (1T)

Codi	Empreses	Persones assalariades	Activitats amb més evolució 2008 - 2013 (1T / pes)
G - Comerç a l'engròs i al detall	3.152	15.735	
45 - Venda i reparació de vehicles de motor i motocicletes	316	1.335	
451-Venda de vehicles de motor	54	322	
452-Manteniment i reparació de vehicles de motor	233	938	
453-Venda de recanvis i accessoris de vehicles de motor	16	49	
454-Venda, manteniment i reparació de motocicletes i dels seus recanvis i accessoris	13	26	
46 - Comerç a l'engròs i intermediaris del comerç, excepte de vehicles de motor i motocicletes	917	5.486	
461-Intermediaris del comerç	106	318	
462-Comerç a l'engròs de matèries primeres agràries i d'animals vius	89	491	
463-Comerç a l'engròs de productes alimentaris, begudes i tabac	142	1.195	
464-Comerç a l'engròs d'articles d'ús domèstic	235	1.550	
465-Comerç a l'engròs d'equips per a les tecnologies de la informació i les comunicacions (TIC)	21	106	
466-Comerç a l'engròs d'una altra maquinària, equips i subministraments	99	713	
467-Un altre comerç a l'engròs especialitzat	132	650	
469-Comerç a l'engròs no especialitzat	93	463	
47 - Comerç al detall, excepte vehicles de motor i motocicletes	1.919	8.914	
471-Comerç al detall en establiments no especialitzats	293	1.602	
472-Comerç al detall de productes alimentaris, begudes i tabac en establiments especialitzats	557	1.575	
473-Comerç al detall de combustibles per a l'automoció en establiments especialitzats	23	210	
474-Comerç al detall d'equips per a les tecnologies de la informació i les comunicacions (TIC) en establiments especialitzats	55	225	
475-Comerç al detall d'altres articles d'ús domèstic en	218	1.025	

establiments especialitzats			
476-Comerç al detall d'articles culturals i recreatius en establiments especialitzats	92	223	
477-Comerç al detall d'altres articles en establiments especialitzats	593	3.884	
478-Comerç al detall en parades de venda i mercats ambulants	67	107	
479-Comerç al detall fora d'establiments, excepte en parades de venda i mercats ambulants	21	63	

Font: Elaboració pròpia a partir de dades de l'Institut Nacional de la Seguretat Social.

El nombre de persones donades d'alta en el primer trimestre de 2013 al Règim de Treball Autònom de la Seguretat Social al Maresme és de 8.899. El 60,4% d'aquestes es dedica al comerç minorista; el 29,8% a l'engròs i la resta, el 9,8%, al comerç i reparació de vehicles i motocicletes.

Maresme. Nombre de persones treballadores Autònomes per seccions CCAE'09. 2013 1T

CCAIE 2 dígit	Nombre de Treballadors
45 Venda i reparació de vehicles de motor i motocicletes	874
46 Comerç a l'engròs i intermediaris del comerç, excepte de vehicles de motor i motocicletes	2.648
47 Comerç al detall, excepte vehicles de motor i motocicletes	5.377
Total	8.899

Font: Elaboració pròpia a partir de dades de l'Institut Nacional de la Seguretat Social.

L'evolució del nombre de persones treballadores autònomes en el sector comercial els últims anys denota certa estabilitat amb una lleu tendència a la disminució d'aquests col·lectiu.

Maresme. Evolució del nombre de treballadors autònoms. Comerç. 2008-2013 (1T)

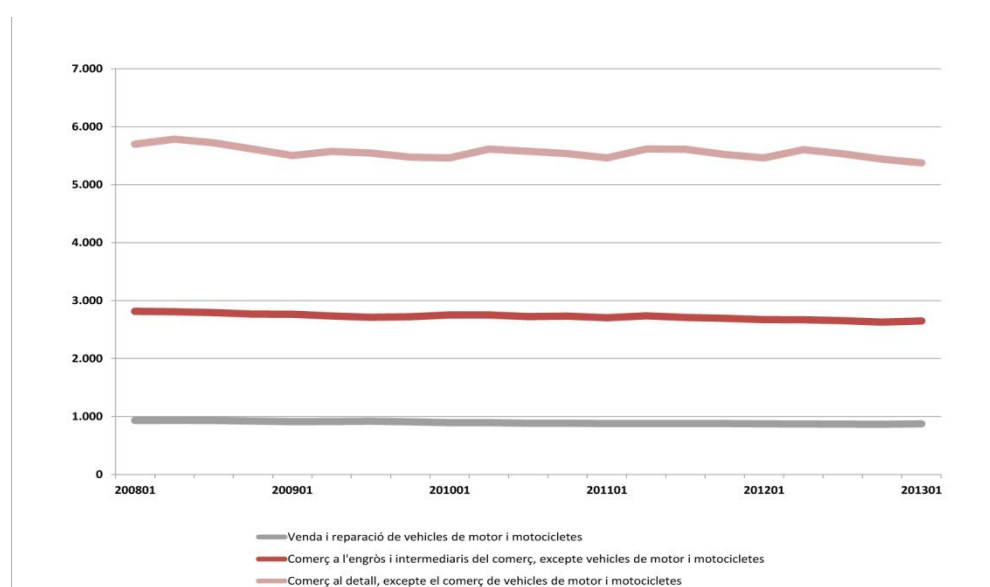

Font: Elaboració pròpia a partir de dades de l'Institut Nacional de la Seguretat Social.

Com ja s'ha indicat, el sector Comerç és el més profús respecte a la xifra de negoci. Ateses les dades referides pel SABI, de les activitats incloses dins d'aquest sector en relació a la població en destaca de manera notòria Cabrera de Mar, Teià, Vilassar de Dalt i Vilassar, i Argentona; quant a paràmetres de xifra de negoci la comarca mostra una major concentració a Mataró i als municipis de la seva zona d'influència; de nou destaca el municipi de Cabrera de Mar a la variable ingressos/habitant.

És oportú tancar aquest apartat destacant la presència que té **l'activitat comercial i de mercats** a la comarca com a activitat específica i també com a activitat complementària i amb capacitat de generar importants sinergies amb altres activitats com és el turisme, l'activitat firal vinculada al sector agroalimentari i de la ramaderia, i iniciatives associades com per exemple productes de la terra o quilòmetre zero. Avui al Maresme conflueixen actors públics i privats que estan immersos en iniciatives de rellevància com són l'impuls de les fires, la revitalització i la focalització de noves centralitats comercials com és el cas Mataró o el desenvolupament comercial de Pineda. Institucions com la Cambra de Comerç, la Unió de Botiguers de diferents municipis, el teixit empresarial i instàncies vinculades amb el turisme, són aliats clau per a la promoció i desenvolupament d'aquest sector.

4.3.2 Activitats sanitàries i serveis socials

El subsector sociosanitari s'ha mostrat emergent els últims 5 anys, en especial per l'expansió en l'ocupació que van realitzar les empreses del sector, fonamentalment públiques, el 2011. Addicionalment, la millora de les condicions, qualitat i esperança de vida de la població han demandat majors serveis i més especialitzats, i han situat aquest àmbit d'activitat com a important nucli de generació d'ocupació i riquesa.

Les activitats sanitàries i serveis socials se subdivideixen en tres línies d'activitat:

86	Activitats sanitàries
87	Activitats de serveis socials amb allotjament
88	Activitats de serveis socials sense allotjament

El conjunt de treballadors autònoms que es dediquen a aquest sector al Maresme ha experimentat un creixement sostingut durant els últims 5 anys. Les afiliacions s'han incrementat a un ritme mitjà del 0,81% trimestral entre el primer trimestre del 2008 i el del 2013. En aquest període, el nombre de persones d'alta en aquest règim de la Seguretat Social han augmentat en un 17,3%, per situar-lo en 1.098 persones afiliades.

L'augment de l'afiliació en els àmbits de les activitats sanitàries i serveis socials es deu en exclusiva al creixement de les persones que s'ocupen per compte propi en la secció d'Activitats

sanitàries, que amb un increment del 19,6% en 5 anys, compensa els decreixements d'afiliació a les seccions 87 i 88 de serveis socials. Aquestes seccions tenen un volum de treballadors autònoms molt inferior al dels serveis sanitaris. En sumen 68 en el primer trimestre de 2013.

Malgrat un lleu retrocés en el nombre de persones treballadores al llarg de 2012, el sector manifesta una tendència ferma de creixement en l'àmbit del treball autònom. Sobretot el subsector sanitari.

Maresme. Activitats sanitàries i serveis socials. Evolució del nombre de treballadors autònoms. 2008 - 2013 (1T)

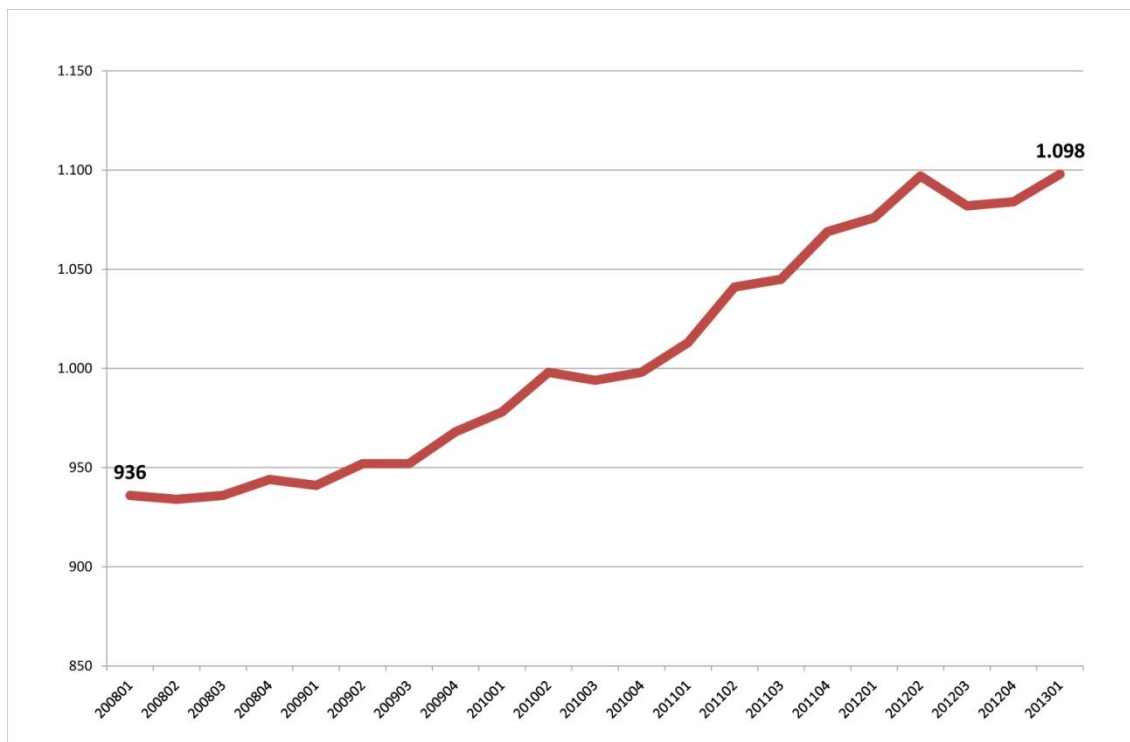

Font: Elaboració pròpia a partir de dades de l'Institut Nacional de la Seguretat Social.

Com s'ha indicat, la major part (93,8%) dels treballadors autònoms que operen en aquest sector sociosanitari, ho fan en l'àmbit de la sanitat. La resta de seccions tenen poc pes.

Maresme. Activitats sanitàries i serveis socials. Nombre de treballadors autònoms per secció d'activitat CCAE'09. 2013 (1T)

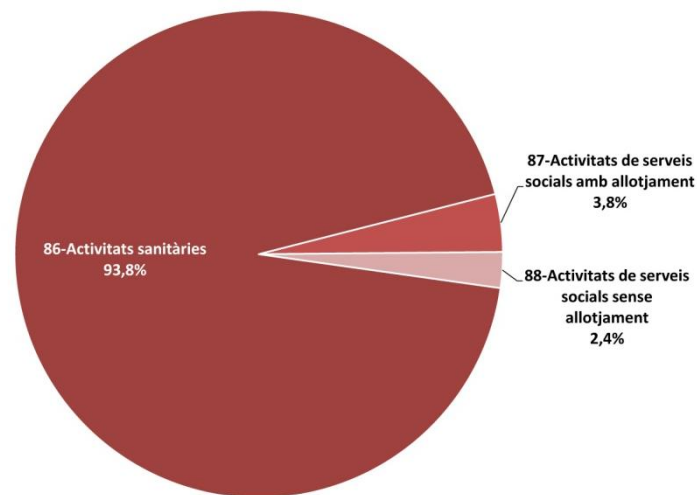

Font: Elaboració pròpia a partir de dades de l'Institut Nacional de la Seguretat Social.

En l'àmbit empresarial, tot i que l'activitat amb major implantació en aquest sector és també la sanitària, les diferències amb les de serveis socials no són tan notables.

La divisió d'Activitats sanitàries i serveis socials és la segona en nombre de persones treballadores per compte aliè de la comarca. Concretament són 13.837 persones assalariades el 2013, en un total de 413 empreses.

La 86 - Activitats sanitàries agrupa el 67,6% de les empreses d'aquest sector i el 66,2% de les persones ocupades, en tant que la 87 - Activitats de serveis socials amb allotjament aglutina el 22,3% dels comptes de cotització i el 28,3% dels persones assalariades, i la 88 - Activitats de serveis socials sense allotjament, el 10,2% i el 5,4% respectivament.

Maresme. Activitats sanitàries i serveis socials. Nombre d'empreses i persones assalariades per divisió CCAE'09. 2013 (1T)

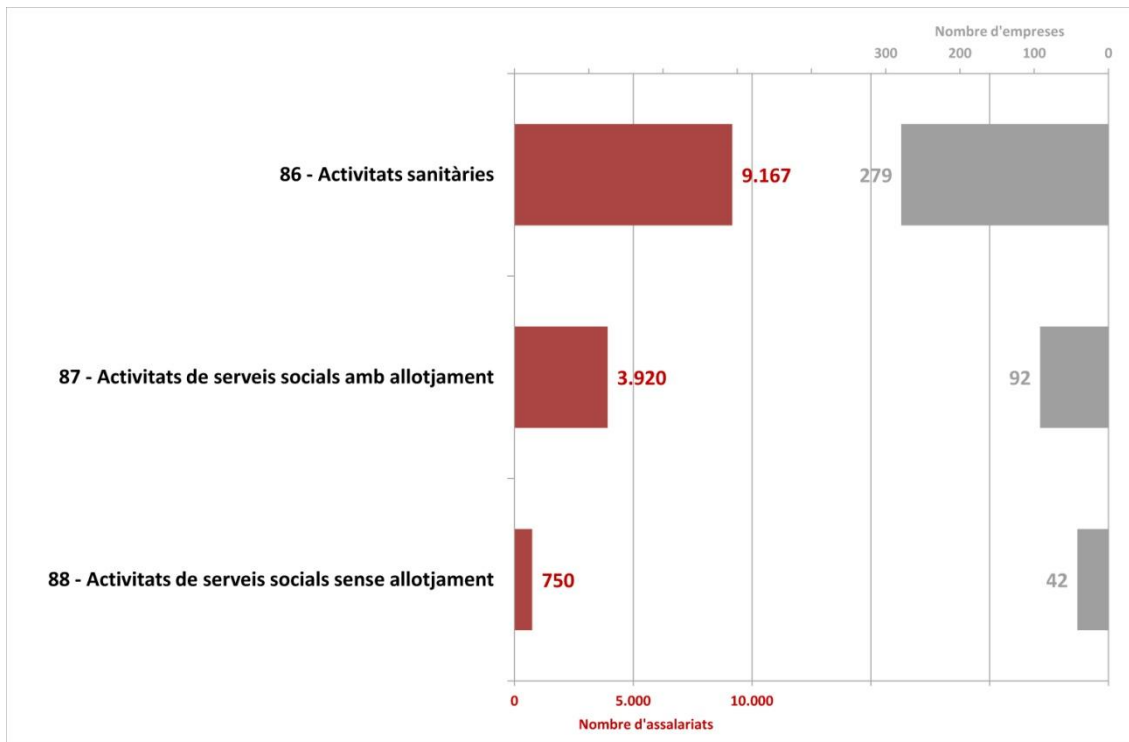

Font: Elaboració pròpia a partir de dades de l'Institut Nacional de la Seguretat Social.

Gairebé la meitat de les empreses del sector sociosanitari opera a l'activitat 862-Activitats mèdiques i odontològiques (48,9%) en la qual treballen 680 persones (3,4 persones ocupades per empreses per terme mig).

El 57,9% de les persones assalariades en empreses d'aquesta divisió presten els seus serveis a les 9 empreses de l'activitat 861-Activitats hospitalàries. Els hospitals fan servir, per terme mitjà, 890,1 persones cadascun.

A la secció 86- Activitats sanitàries, l'activitat en què més empreses operen és la 862-Activitats mèdiques i odontològiques. Amb 202 empreses respon al seu paper preponderant en el sector. La segueix la 869- Altres activitats sanitàries, amb 68 empreses. En nombre de persones ocupades, la 861- Activitats hospitalàries compta amb 8.011 persones assalariades, el 87,4% del total d'aquesta secció. Les dues activitats compten amb un nombre de persones ocupades molt significatiu.

Les activitats 873-Activitats de serveis socials amb allotjament a persones grans i persones amb discapacitat física i 871-Activitats de serveis socials amb allotjament i cures d'infermeria són les que presenten major nombre d'empreses i persones ocupades dins la secció 87- Activitats de serveis socials amb allotjament. Hi ha 41 empreses i 1.806 persones assalariades en la primera i 35 empreses i 1.657 persones assalariades en la segona.

A la secció 88 - Activitats de serveis socials sense allotjament, les dues activitats que inclou: 881- Activitats de serveis socials sense allotjament a persones grans i persones amb discapacitat i 889- Altres activitats de serveis socials sense allotjament mantenen certa paritat quant a nombre de persones ocupades (446 i 304 respectivament) i a nombre d'empreses (19 i 23).

Nombre d'empreses

86 - Activitats sanitàries

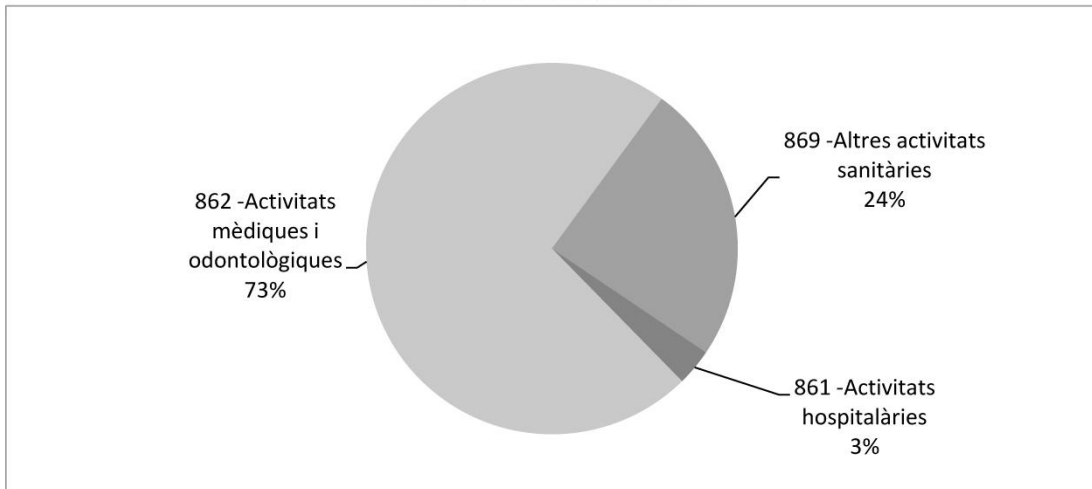

87 - Activitats de serveis socials amb allotjament

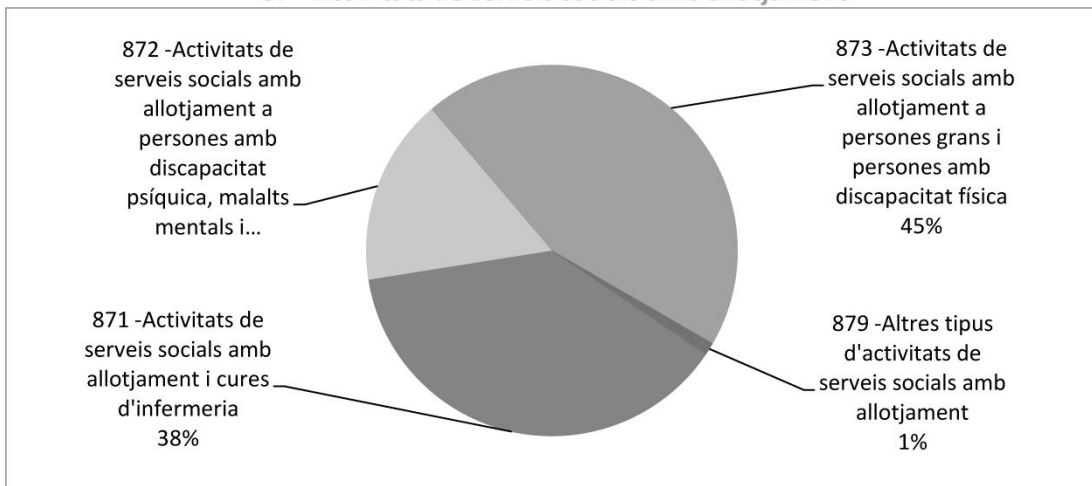

88 - Activitats de serveis socials sense allotjament

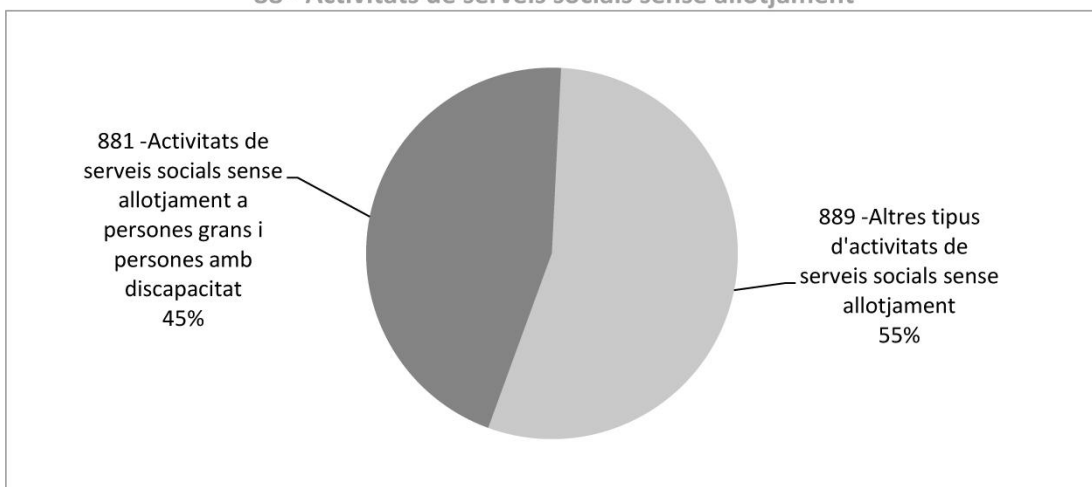

Nombre d'assalariats

86 - Activitats sanitàries

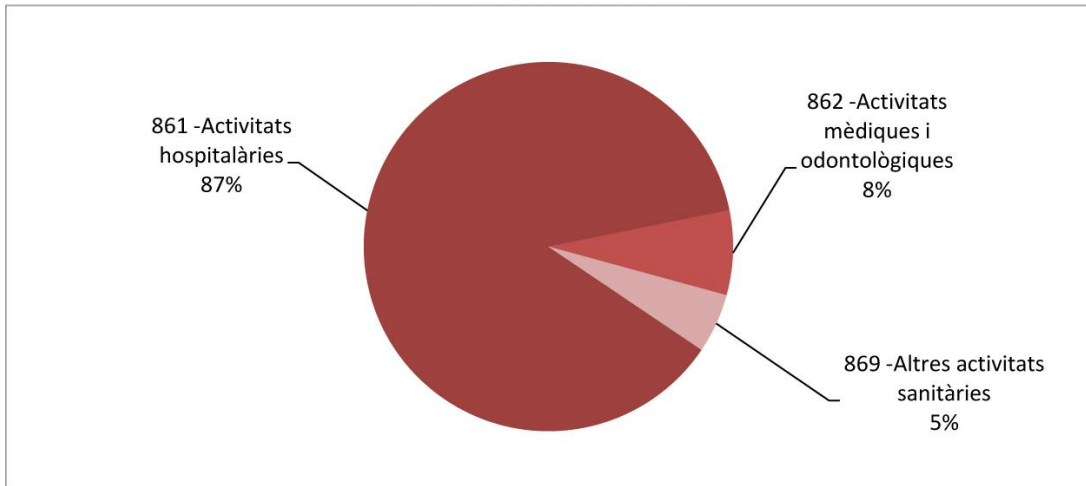

87 - Activitats de serveis socials amb allotjament

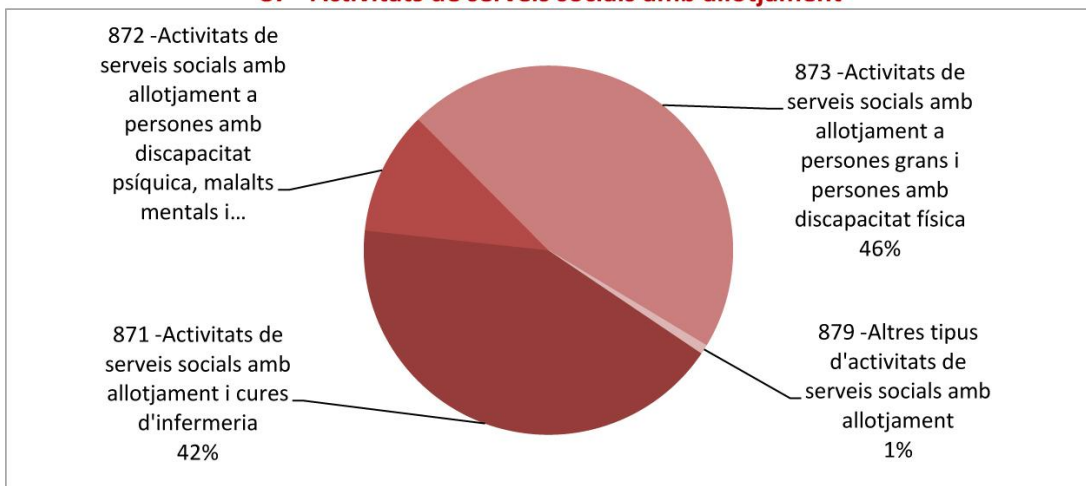

88 - Activitats de serveis socials sense allotjament

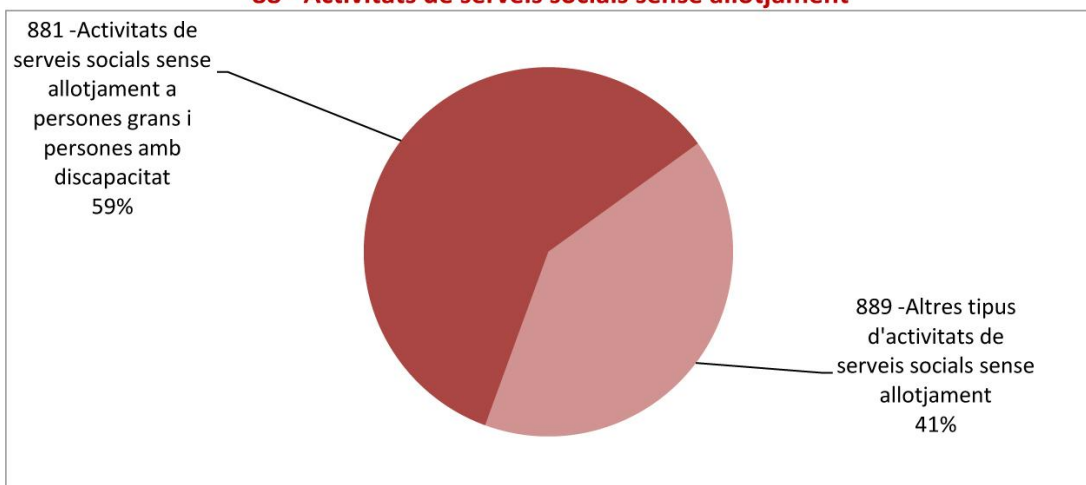

Amb 1.892, les activitats que ocupen a més persones són:

Activitat	Número de Treballadors
Serveis socials amb allotjament a persones grans	663
Serveis socials residencials per a persones amb discapacitat intel·lectual, malaltia mental i drogodependència	541
Altres activitats de serveis socials sense allotjament	355
Altres activitats sanitàries	333

De les tres divisions que contempla aquest sector, les activitats que presenten major dinamisme quant a creació d'empreses i nombre de persones assalariades durant el primer trimestre del 2008 i primer trimestre de 2013 són:

861-Activitats hospitalàries, per la seva alta incidència en l'ocupació

869-Altres Activitats sanitàries

871-Activitats de serveis socials amb allotjament o cures d'infermeria.

872-Activitats de serveis socials amb allotjament a persones amb discapacitat psíquica, malalts mentals i drogodependents.

873-Activitats de serveis socials amb allotjament a persones grans i persones amb discapacitat física.

889 - Altres tipus d'activitat de serveis socials sense allotjament

Els majors índex de facturació anual³² es produeixen en les activitats:

Activitat	Ingressos anuals (milions d'euros)
Serveis socials amb allotjament a persones grans	24.615
Serveis socials residencials per a persones amb discapacitat intel·lectual, malaltia mental i drogodependència	24.169
Altres activitats sanitàries	16.871
Activitats de medicina general	15.310
Altres Activitats de serveis socials sense allotjament ncaa	11.526

³² Dades estimades de facturació sobre la mostra en aquest sector considerada pel SABI

Les localitats en què es registren més nombre de persones ocupades i volums més grans de facturació en aquest subsector són: Mataró, Alella, Calella i Arenys de Mar, cadascuna d'elles amb més de 200 persones ocupades i 7,5 milions d'euros.

El majors índex d'ingressos per empresa i persones ocupades per empresa es produeixen en l'activitat d'Assistència en establiments residencials per a persones amb discapacitat física, amb una mitjana de 3,6 milions d'euros i 108 persones ocupades per cada empresa.

Les Activitats que generen els majors índex d'ingressos anuals en relació amb el nombre de persones ocupades són les següents:

Activitat	Ingressos per persona ocupada (Milers d'euros)
Activitats de medicina especialitzada	146,0
Activitats odontològiques	89,2
Activitats de medicina general	81,4
Altres activitats sanitàries	50,7

Aquest sector, a més de la rellevància que es desprèn de les dades proporcionades, s'acompanya d'actors que estan generant espais de contínua innovació, com CETEMMSA en la línia d'investigació, i estimulants xarxes d'investigació d'aplicacions tecnològiques en la medicina, com la Fundació TicSalut i el TECNOCAMPUS que, a més dels espais d'innovació, forma a les persones a través d'un grau d'infermeria, així com la rellevant iniciativa privada que integra l'entramat empresarial.

4.3.3 Sector industrial

Més de la meitat (52,7%) de les empreses de la comarca que desenvolupen la seva activitat al sector industrial es dediquen a la Confecció de peces de vestir, Indústries tèxtils o Fabricació de productes metàl·lics, excepte maquinària i equips. La Confecció de peces de vestir destaca per sobre la resta d'activitats del sector, amb 292 empreses mercantils.

Maresme. Indústries manufactureres. Percentatge d'empreses per Divisions CCAE'09. 2013 (1T)

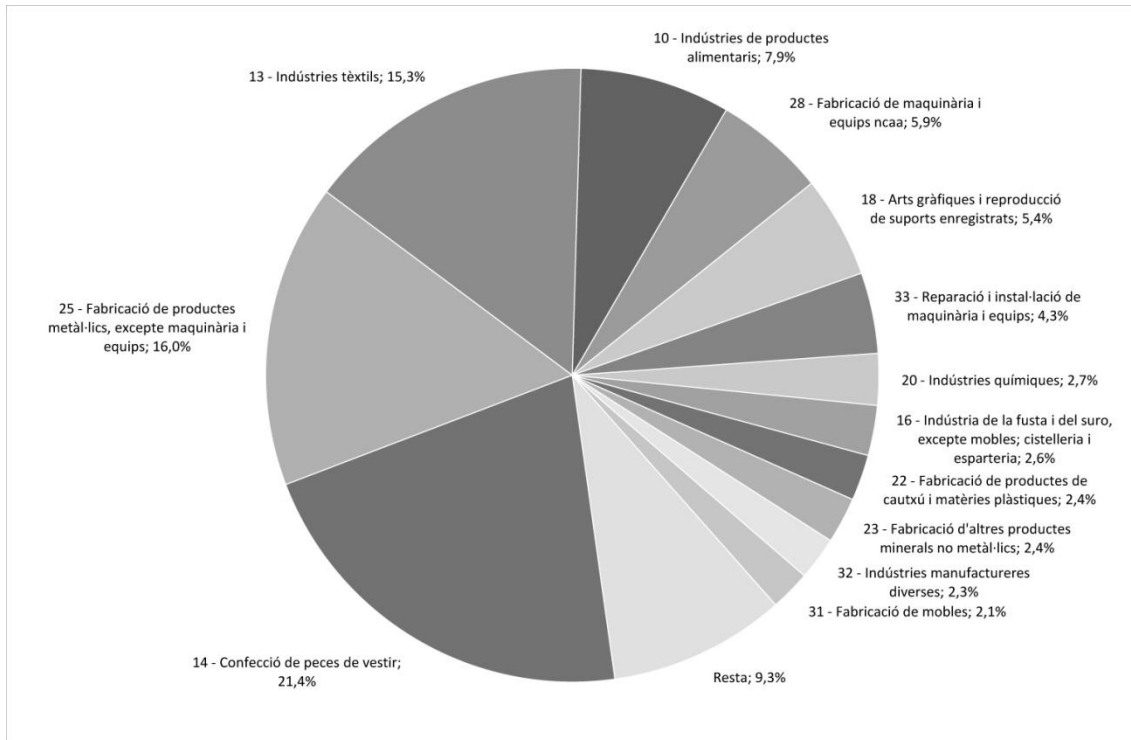

Font: Elaboració pròpia a partir de dades de l'Institut Nacional de la Seguretat Social (Agrupació: CCAE 2 dígit).

El 53,3% de les persones assalariades del sector industrial del Maresme el primer trimestre del 2013 eren persones ocupades per compte aliè en empreses de les següents divisions: Confecció de peces de vestir, Indústries tèxtils, Indústries de productes alimentaris i Fabricació de productes metàl·lics, excepte maquinària i equips. Entre les dues de l'àmbit de la manufactura tèxtil i de punt ocupen a 4.652 persones.

Maresme. Indústries manufactureres. Percentatge de persones assalariades per divisió CCAE'09. 2013 (1T)

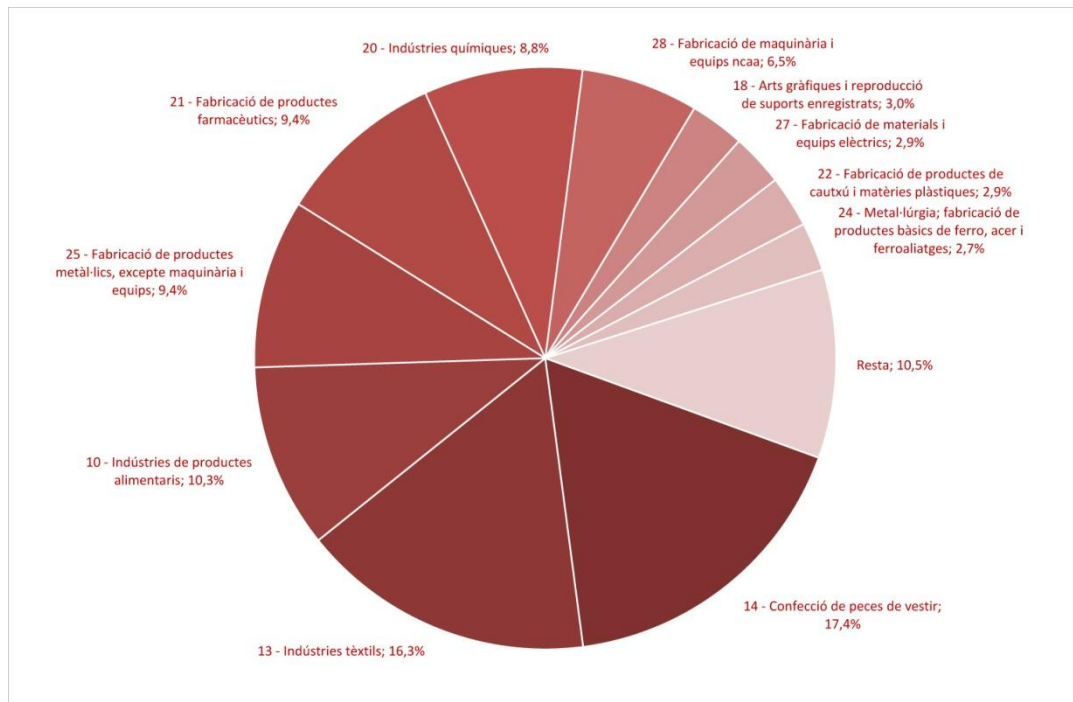

Font: Elaboració pròpia a partir de dades de l'Institut Nacional de la Seguretat Social (Agrupació: CCAE 2 dígits).

Maresme. Indústries manufactureres. Nombre d'empreses i persones assalariades per divisió CCAE'09. 2013 (1T)

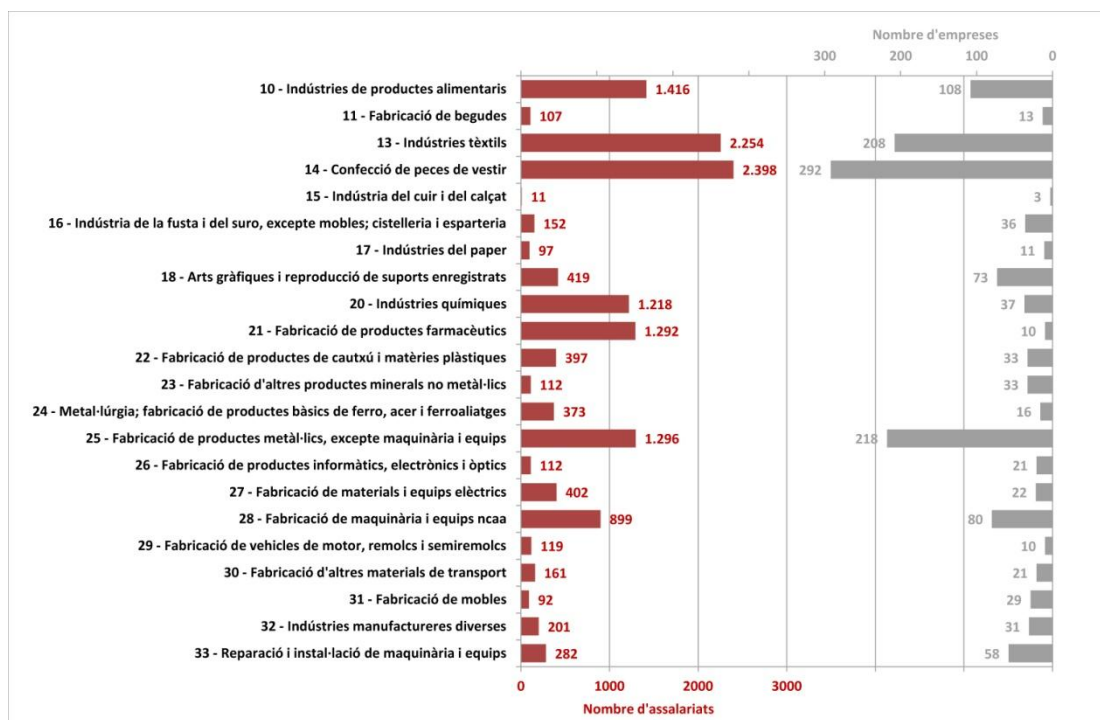

Font: Elaboració pròpia a partir de dades de l'Institut Nacional de la Seguretat Social (Agrupació: CCAE 2 dígits).

De la combinació d'ambdues magnituds es pot concloure que **les divisions amb més implantació i activitat a la comarca són:**

14 - Confecció de peces de vestir

13 - Indústries tèxtils

10 - Indústries de productes alimentaris

25 - Fabricació de productes metàl·lics, excepte maquinària i equips

21 - Fabricació de productes farmacèutics

20 - Indústries químiques

Aquestes divisions aglutinen el 71,5% de les persones ocupades i el 64,0% de les empreses del sector industrial del Maresme, i per tant, expliquen amb força aproximació el comportament i dinamisme d'aquest sector.

Indústria tèxtil, de punt i peces de vestir

La industrial tèxtil, de peces de vestir i del punt compta amb empreses de grans dimensions i representa un terç de l'activitat industrial de la comarca. Aquest subsector compta amb un gran arrelament i tradició a la comarca des de l'època de la industrialització. Les empreses tèxtils i relacionades funcionalment amb elles generen importants xifres de negoci anuals, i tenen en plantilla una gran quantitat de persones assalariades.

El sector el conformen dues divisions:

- > 13 Indústries tèxtils
- > 14 Confecció de peces de vestir

La divisió 13 compta amb 208 empreses que donen feina a 2.254 persones (15,3% i 16,3% del total del sector industrial, respectivament). En aquesta es **destaca amb claredat l'activitat de fabricació d'altres productes tèxtils** que està integrada per 118 empreses on hi treballen 1.383 persones. Aquesta activitat pot incloure la fabricació de: teixits de punt, articles confeccionats amb tèxtils, excepte peces de vestir, catifes i moquetes, cordes, cordills, caramells i xarxes, teles no teixides i articles confeccionats amb elles, excepte la roba de vestir, productes tèxtils per a ús tècnic i industrial, o altres.

Els acabats de tèxtils és la següent activitat en importància dins d'aquesta divisió d'indústria tèxtil. Registra 55 empreses i 587 persones ocupades.

La Fabricació de teixits tèxtils i la preparació i filatura de fibres tèxtils són activitats amb menor estructura empresarial, si bé entre ambdues compten amb 35 empreses i 284 persones assalariades.

La divisió 14, confecció de peces de vestir, és una mica més profusa que l'anterior tant en nombre d'empreses, 292, com en nombre de persones ocupades, 2.398 (21,4% i 17,4% del sector industrial, respectivament).

La confecció de peces de vestir, excepte la pelletteria, és l'activitat de confecció industrial primordial al Maresme. El 71,2% de les empreses de la divisió s'hi dediquen (208) i tenen en plantilla al 65,1% dels persones ocupades de la divisió (1.560).

En menor mesura, però força important, es troba l'activitat de Confecció de peces de vestir de punt. La grandària de les empreses en aquesta activitat és una mica més gran que en l'anterior. En aquest cas s'assoleixen les 10 persones assalariades per empresa de mitjana, per a un total de 838 persones ocupades.

La Fabricació d'articles de pelletteria no existeix a la comarca.

Segons la informació del SABI, i en relació a la mostra corresponent a aquest sector, les empreses de la indústria tèxtil i les de confecció de peces de punt generen 831.500.000 d'euros de facturació l'any, el 9,3% d'ingressos empresarials de la comarca. El sector registra un ingrés mitjà per empresa de 1,77 milions d'euros i uns ingressos bruts anuals per persona ocupada per un valor de 171.445 euros.

Les activitats que registren majors ingressos bruts anuals són la Confecció d'altres peces de vestir exteriors, Fabricació de Teixits de punt, Fabricació de teixits tèxtils, i Fabricació d'altres productes tèxtils no contemplats en altres codis. Sumen, entre elles, 561.500.000 d'euros, el 67,5% del total del sector.

La Fabricació de teixits tèxtils; la Confecció d'altres peces de vestir exteriors; la Fabricació d'altres productes tèxtils d'ús tècnic i industrial; la Confecció de calceteria; i la Confecció de roba interior són els codis d'activitat que més ingressos per persona ocupada generen. Cadascuna supera els 2,5 milions d'euros per persona ocupada fins i tot la que té major registre promig, que és la Fabricació de teixits tèxtils, amb 3.070.000 d'euros per persona ocupada. Això revela la forta inversió en maquinària que requereixen aquestes indústries, l'automatització a la qual està sotmès el procés productiu i, en definitiva, l'origen del valor afegit per a l'activitat econòmica.

La Confecció d'altres peces de vestir exteriors, la Confecció de roba interior i la Confecció d'altres peces de vestir i accessoris registren, cadascuna, més de 200.000 euros per persona ocupada i són les que presenten una major ràtio.

Els municipis que tenen més nombre d'empreses d'aquest sector són Mataró (amb pràcticament el 75% de les empreses), Pineda de Mar, Cabrera de Mar i Argentona.

El major nombre de les empreses del sector a Mataró es classifica en les activitats de Confecció d'altres peces de vestir exteriors, Fabricació de teixits de punt, Confecció d'altres peces de vestir i accessoris, Confecció d'altres peces de vestir de punt, Acabats tèxtils, Fabricació d'altres productes tèxtils i Fabricació de teixits tèxtils.

Mataró lidera també, i amb molta diferència, el rànquing de municipis per nombre de persones ocupades al sector i també encapçala amb força diferència la relació de localitats amb més ingressos anuals en aquest sector. En canvi, en termes promig, les empreses que registren imports més grans es situen en els següents municipis:

Municipi	Ingressos mitjans per empresa (milers d'euros)
Canet de Mar	11.858
Sant Cebrià de Vallalta	6.690
Masnou, el	4938
Arenys de Mar	4.119
Arenys de Munt	3.577
Argentona	3.102

Font: Elaboració pròpia a partir de dades del Sistemes d'Anàlisi de Balanços Ibèrics.

Si es relacionen els ingressos de les empreses del sector amb el nombre d'habitants dels municipis on hi tenen la seu, tot i que Mataró disposa de les xifres absolutes més significatives, quan s'observa des d'un punt de vista promig, resulta el següent:

Municipi	Ingressos per habitant (milers d'euros)
Canet de Mar	6,69
Cabrera de Mar	6,61
Argentona	5,99
Arenys de Munt	4,61
Sant Cebrià de Vallalta	4,01
Mataró	3,24

Les localitats que encapçalen la ràtio de nombre de persones ocupades del sector en relació amb la seva població són els següents:

Municipi	Persones ocupades per cada 1000 habitants
Cabrera de Mar	57,1
Argentona	42,2
Masnou, el	32,4
Dosrius	25,7
Arenys de Munt	23,4
Arenys de Mar	18,4

Les localitats que tenen més ingressos anuals procedents de les empreses del sector per persona ocupada són:

Municipi	Ingressos anuals per persona ocupada (milers d'euros)
Sant Cebrià de Vallalta	787,06
Sant Andreu de Llavaneres	721,20
Canet de Mar	702,74
Vilassar de Dalt	242,47
Mataró	223,72
Arenys de Munt	196,76

El nombre de treballadors autònoms que en el primer trimestre del 2013 desenvolupen la seva activitat en el sector de la indústria tèxtil i de les peces de vestir són de 936; d'aquests el 70,0% s'ubiquen en la divisió de Confecció de peces de vestir, i el 30% restant en indústries tèxtils.

Des del primer trimestre del 2008 fins a l'actualitat aquest sector ha vist reduït el cens de treballadors autònoms un 34%.

Maresme. Evolució del nombre de treballadors autònoms. Indústria tèxtil, punt i peces. 2008 (1T) - 2013 (1T)

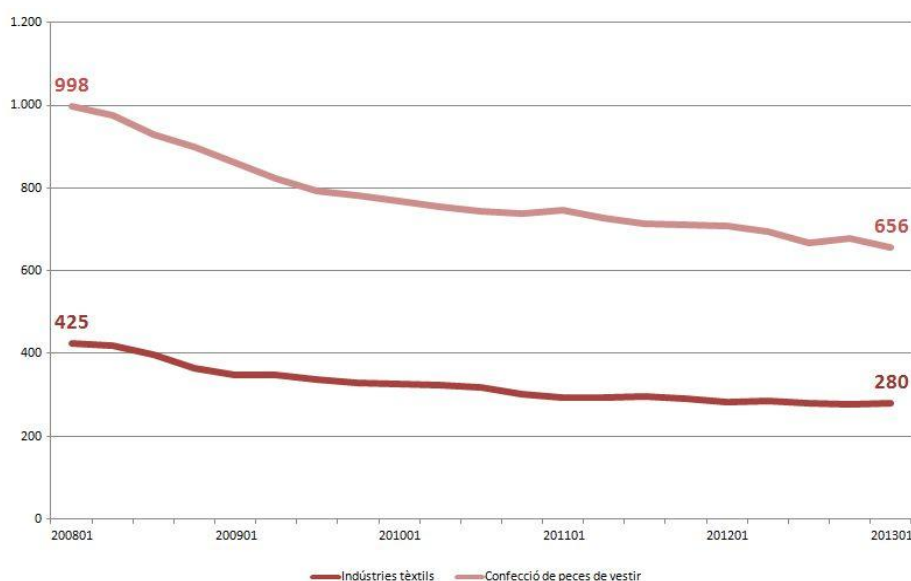

Font: Elaboració pròpia a partir de les dades del SABI

Des d'una perspectiva dinàmica, el sector ha reduït el nombre d'empreses en activitat a un ritme mitjà de 2,3% trimestral entre el primer trimestre de 2008 i el primer de 2013. Entre aquestes dates s'ha perdut un 38,1% net de les empreses dels àmbits tèxtil, punt i peces.

El decreixement ha estat especialment virulent a la secció 14 de Confecció de peces de vestir. En aquest grup d'activitat ha desaparegut el 42,3% de les empreses en els 5 anys considerats.

A la secció 14, hi ha empreses en l'activitat 141- Confecció de peces de vestir, excepte de pel·leteria, i a la 143- Confecció de peces de vestir de punt. No hi ha empreses a la 142-Fabricació d'articles de pel·leteria. En les dues seccions en què té activitat, la dinàmica és molt similar i s'evidencia una pèrdua important d'empenta. El codi 141 redueix el nombre net d'empreses a un ritme de 2,5% trimestral i el 143, a un ritme del 3,0%.

A la secció 13 d'indústria tèxtil, la reducció neta ha estat del 31,1%, tot i que el ritme mitjà trimestral era de l'1,8%. En aquest grup la tendència de descapitalització s'esmorteix a partir del 2010, atès que en la manufactura de peces la tendència pràcticament no es modifica en tot el període.

L'activitat que agrupa major nombre d'empreses a la secció 13- Indústria tèxtil és la 139- Fabricació d'altres productes tèxtils, i és la que menor ritme de reducció neta d'empreses registra en termes relatius; només un 1,3% per trimestre. Per contra, el codi d'activitat 132- Fabricació de teixits tèxtils i el 133- Acabat de tèxtils registra una important reducció neta en el nombre d'empreses del 42,5% i 40,2% respectivament entre 2008 (1T) i 2013 (1T).

Maresme. Evolució del nombre de empreses. Indústria tèxtil, punt i peces. 2008 (1T) - 2013 (1T)

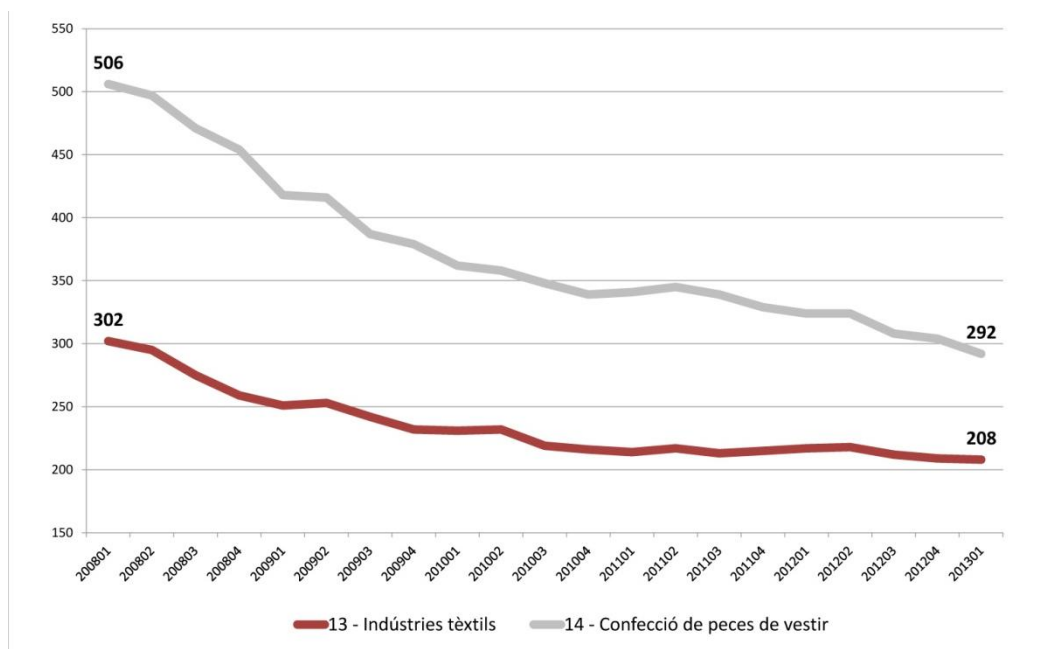

Font: Elaboració pròpia a partir d'informació de l'INSS sobre comptes de cotització i persones assalariades.

En el primer trimestre del 2013 hi havia 4.652 persones afiliades al RGSS al sector de la indústria tèxtil, el punt i la manufactura de peces, mentre que en el primer trimestre del 2008 aquesta

xifra era de 7.765. El sector ha amortitzat el 40,1% dels llocs de treball a un ritme trimestral de 2,5%. L'evolució dels dos grans grups d'activitat, 13 i 14, és molt similar en aquest període. La secció d'indústria tèxtil redueix en termes nets un 38,3% el nombre de persones assalariades, i la de peces de vestir un 41,7%.

El descens en nombre de persones assalariades més dràstic es dona a la secció 143- Confecció de peces de vestir de punt, que redueix un 61,2% la plantilla global entre 2008 (1T) i 2013 (1T).

La secció 133- Acabat de tèxtils registra una reducció de persones ocupades del 57,8% entre 2008 i 2009, i sembla donar continuïtat a sèries anteriors. Després, el ritme de decreixement es modera. Aquesta reducció de persones ocupades tan notable pot ser deguda a la introducció de millores tecnològiques que eliminen la necessitat de mà d'obra.

Les seccions 131- Preparació i filatura de fibres tèxtils, 132- Fabricació de teixits tèxtils i 133- Acabat de tèxtils registren reduccions en nombre de persones assalariades superiors al 40% (42,8%; 50,3% i 49,4% respectivament) entre el primer trimestre de 2008 i el primer de 2013.

Maresme. Evolució del nombre d'empreses. Indústria tèxtil, punt i peces. 2008 (1T) - 2013 (1T)

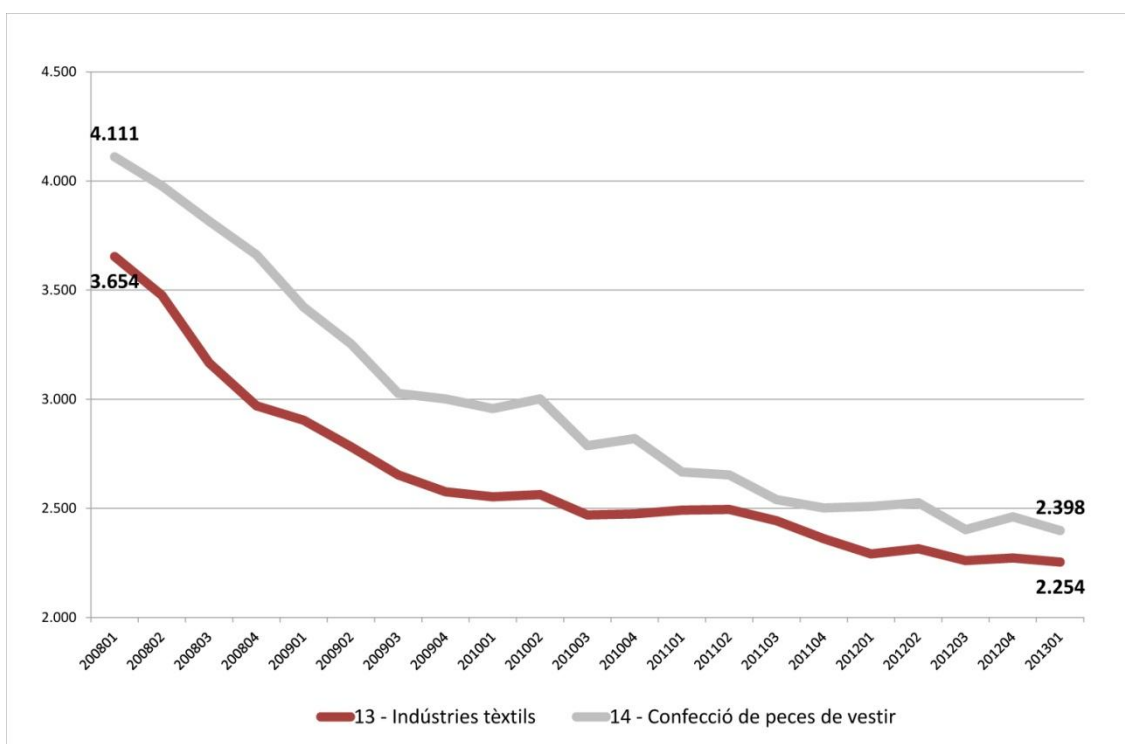

Font: Elaboració pròpia a partir d'informació de l'INSS sobre comptes de cotització i persones assalariades.

Segons la informació que s'aporta al document "Situació laboral de les indústries tèxtils al maresme - Anualitat 2012", elaborat per l'Observatori de Desenvolupament Local del Consell Comarcal del Maresme, les empreses de la indústria tèxtil es caracteritzen per tenir un teixit

empresarial de petites dimensions. La mitjana anual de l'any 2012 indica que el 79,21% de les empreses d'aquest sector són microempreses, és a dir, empreses que ocupen un màxim de 10 persones. La resta d'empreses petites suposen el 18,43% del teixit empresarial, les mitjanes el 2,17% i la presència de l'empresa gran és, pràcticament, testimonial (0,19%). Les microempreses ocupen el 29,39% de les persones afiliades del sector, les petites el 42,11%, les mitjanes un 22,51% i les grans un 5,99%. Per tant, l'empresa petita en el seu conjunt concentra el 71,5% dels llocs de treball del sector a la comarca.

Cal esmentar en aquest sector l'existència del projecte innovador ACTE: Cooperació, Innovació i Creativitat, que està subvencionat pel Servei d'Ocupació de Catalunya.³³

L'ACTE és una associació d'autoritats locals europees concebuda per defensar els interessos de col·lectivitats territorials i organismes que representen els territoris amb presència dels sectors tèxtil, de la confecció, de la pell, del calçat i dels complements de moda.

Té com a objectiu contribuir a la transformació del model productiu del sector, impulsant accions que permetin millorar la competitivitat de les empreses, la inserció laboral i la qualitat de l'ocupació (nous perfils professionals i suport a persones emprenedores). Les seves principals línies estratègiques són:

1. Foment de la cooperació empresarial
2. Itineraris de formació i inserció
3. Finançament

Els seus objectius específics són:

- > Sensibilitzar i difondre el coneixement en matèria de canvi dins de les empreses.
- > Promoure processos de cooperació entre empreses.
- > Fomentar la R + D + I i donar suport a incorporacions al teixit productiu.
- > Facilitar alternatives per a les persones treballadores d'una indústria en procés de reconversió.

Set institucions públiques catalanes impulsen aquest projecte: Foment de Terrassa, Promoció Econòmica de Sabadell, Reactivació Badalona, l'Ajuntament de Mataró-Tecnocampus, l'Ajuntament de Manresa, l'Ajuntament d'Igualada i la Diputació de Barcelona. A més, la iniciativa compta amb la participació i col·laboració de la resta de socis catalans, espanyols i europeus de la xarxa ACTE.

³³ Aquest projecte rep subvencions del programa de Projectes Innovadors i Experimentals, d'acord amb l'Ordre TRE/293/2010 promoguda pel Servei d'Ocupació de Catalunya i cofinançat pel Fons Social Europeu.

A més, s'està promovent una important iniciativa per a la identificació de noves ocupacions per a determinats perfils d'activitat tèxtil i la relocalització en el territori d'activitats tèxtils. Aquesta iniciativa, en la qual participa ASEGEMA, CETEMMSA, TecnoCampus, se sumen les línies d'investigació que CETEMMSA desenvolupa i la reobertura de l'Escola Universitària de Canet de Mar amb tres eixos d'actuació: Formació, Recerca i Suport a les empreses.

Indústries de productes alimentaris

Les 108 empreses que actuaven en aquesta divisió d'activitat, el primer trimestre del 2013, ocupaven a 1.416 persones, el que representa un 10,3% del total de persones ocupades per compte aliè del sector industrial i un 7,9% de les empreses; i situa l'agroindústria entre el 3r i 4rt lloc en importància dins el sector industrial.

L'activitat de Fabricació de productes de fleca i pastes alimentàries és la principal d'aquest subsector. Més de la meitat de les empreses (52,8%) es dedica a aquesta activitat, i s'hi dóna feina a 493 persones (34,8% del total d'aquesta divisió).

El Sacrifici de bestiar i conservació de carn i elaboració de productes carnis, la Fabricació d'altres productes alimentaris i la Fabricació de productes lactis són les activitats que ocupen el segon lloc en la divisió industrial alimentària. Les tres activitats sumen 805 persones assalariades i 45 empreses en total.

La Preparació i conserva de fruites i hortalisses i la Fabricació d'olis i greixos vegetals i animals concentren només 5 empreses i 113 persones ocupades a la comarca.

L'elaboració i conserva de peix, crustacis i mol·luscs és una activitat que té una presència gairebé testimonial en aquest subsector d'indústria alimentària. Hi ha una sola empresa amb 5 persones assalariades al començament de 2013.

No es troben registrades empreses en les activitats Fabricació de productes de molinaria, midons i productes amilacis i Fabricació de productes per a l'alimentació animal.

Fabricació de productes metàl·lics, excepte maquinària i equips

Les activitats metal·lúrgiques a principis de 2013 al Maresme estan integrades per 218 empreses que tenien assalariades a 1.296 persones. Això el situa com el segon subsector industrial de la comarca en nombre d'empreses i el quart en persones assalariades.

Les principals activitats en aquest subsector són:

- > Fabricació d'elements metàl·lics per a la construcció
- > Tractament i revestiment de metalls; enginyeria mecànica general per compte d'altri

- > Fabricació d'articles de ganiveteria i coberts, eines i ferreteria
- > Fabricació d'altres productes metàl·lics

Aquests sumen 195 empreses, que a la vegada donen feina entre 240 i 320 persones en cada un d'aquests quatre epígrafs d'activitat.

La Fabricació de cisternes, grans dipòsits i contenidors de metall i Forja, estampació i embotició de metalls; pulverimetallúrgia presenten una menor activitat que les anteriors amb 23 empreses i 178 persones assalariades. A la comarca no es registra activitat empresarial en la Fabricació de generadors de vapor, excepte calderes per a calefacció central ni en la Fabricació d'armes i municions.

Fabricació de productes farmacèutics

La fabricació de productes farmacèutics es caracteritza per desenvolupar-se per un nombre escàs de companyies mercantils que mantenen en plantilla un elevat nombre de persones. La mitjana de persones ocupades per empresa en aquest subsector és de 129,2. En nombre de persones ocupades se situa en el cinquè lloc entre els subsectors industrials de la comarca, amb un total de 1.292.

Les dues activitats d'aquesta divisió (Fabricació de preparats farmacèutics i altres productes farmacèutics d'ús medicinal i Fabricació de productes farmacèutics de base) es distribueixen gairebé equitativament tant nombre de persones ocupades com en nombre d'empreses.

Indústries químiques

Les indústries químiques de la comarca centren la seva activitat en la Fabricació de sabons, detergents i altres articles de neteja i abrillament. En l'activitat de Fabricació de perfums i productes de cosmètica en les empreses s'ocupen el 49,2% del total de persones assalariades d'aquest subsector.

La segueix en ordre d'importància la Fabricació de productes químics bàsics, compostos nitrogenats, fertilitzants, plàstics i cautxú sintètic en formes primàries, en la que hi ha 7 empreses que donen feina a 343 persones (28,2%).

A la Fabricació de pintures, vernissos i revestiments similars, tintes d'impremta i màstics s'hi dedica el mateix nombre d'empreses que a l'activitat anterior (7) encara que amb menor nombre de persones ocupades (141).

La Fabricació de fibres artificials i sintètiques i la Fabricació d'altres productes químics són activitats d'indústria química menys esteses a la comarca i comptabilitzen 10 empreses que donen feina a 135 persones.

No es registren empreses en l'activitat de Fabricació de plaguicides i altres productes agroquímics.

El subsector d'indústries químiques a la comarca és el 6è en importància dins dels industrials en referència amb el nombre de persones assalariades, i registra un nombre mitjà de persones ocupades per empresa de 32,9.

4.3.4 Agricultura, ramaderia i pesca

Sens dubte, el sector agropecuari i pesquer és, en totes les societats en què es manté actiu, el que major arrelament, antiguitat i tradició té. L'extensió superficial de la comarca que es dedica a aquest tipus d'activitats així com les flotes dedicades a les tasques pesqueres, fan d'aquest sector una activitat important a considerar per nivells d'activitat, de rendibilitat, d'ocupació o d'innovació, malgrat que l'impacte del sector és força reduït.

El Maresme té un 9,6% de la seva superfície total dedicada a l'agricultura. Pel cas de Catalunya, aquest percentatge és del 35,7%. La major part, el 82,9% de la superfície destinada a ús agrícola presenta terres llaurades.

Superfície agrícola utilitzada (SAU). Hectàrees. 2009

	Maresme	Catalunya
Terres llaurades	3.173	792.425
Pastures permanents	652	355.107
Total	3.826	1.147.532

Font: Institut d'Estadística de Catalunya

La major part de les terres llaurades de la comarca es dediquen al cultiu d'herbacis, concretament el 86,1%. En el conjunt català, si bé prevalen també aquests cultius, els fruiters i oliverers tenen un pes més gran que a la comarca.

Terres llaurades. Per tipus de conreu. Hectàrees. 2009

	Maresme	Catalunya
Herbacis	2.733	511.150
Fruiters	86	110.819
Olivera	18	101.236
Vinya	226	61391
Altres	110	7829
Total	3.173	792.425

Font: Institut d'Estadística de Catalunya

Gairebé la seva totalitat de les explotacions agrícoles de la comarca les desenvolupen els propietaris de les terres, el 98,5%.

Explotacions agràries. Segons tinença de terres. 2009

	Maresme	Catalunya
Sense terres	12	1.519
Amb terres	766	59.320
Total	778	60.839

Font: Institut d'Estadística de Catalunya

Per la configuració de les explotacions i les característiques dels àmbits de producció, el sector agropecuari s'estructura sobre la base d'un empresariat individual i l'autoocupació.

El sector s'estructura fonamentalment a través del treball autònom. El nombre de companyies mercantils i persones assalariades són escasses en relació amb els empresaris individuals que operen en l'agricultura, ramaderia i pesca.

Els comptes de cotització el primer trimestre del 2013 al RGSS, en aquesta secció A, és de 37 i el nombre persones assalariades és de 143.

La major part de l'activitat de les empreses en aquest sector rau en la divisió 01-Agricultura, ramaderia, caça i serveis relacionats. El 88,1% de les persones treballadores del sector es troben d'alta en les empreses d'aquesta divisió, que al seu torn representen el 75,7% del total d'aquesta secció. A nivell empresarial, les divisions 02- Silvicultura i explotació forestal i 03- Pesca i aqüicultura tenen una presència gairebé testimonial, ja que no hi ha més de 9 empreses en aquestes activitats en conjunt.

A nivell d'activitat, destaquen les activitats 013-Vivers i conreus de plantes ornamentals amb el 49,7% de la mà d'obra empresarial del sector, i la 014-Producció ramadera amb el 24,3% del total de comptes de cotització de la secció A.

Maresme. Agricultura, ramaderia i pesca. Nombre d'empreses i persones assalariades per divisió CCAE'09. 2013 (1T)

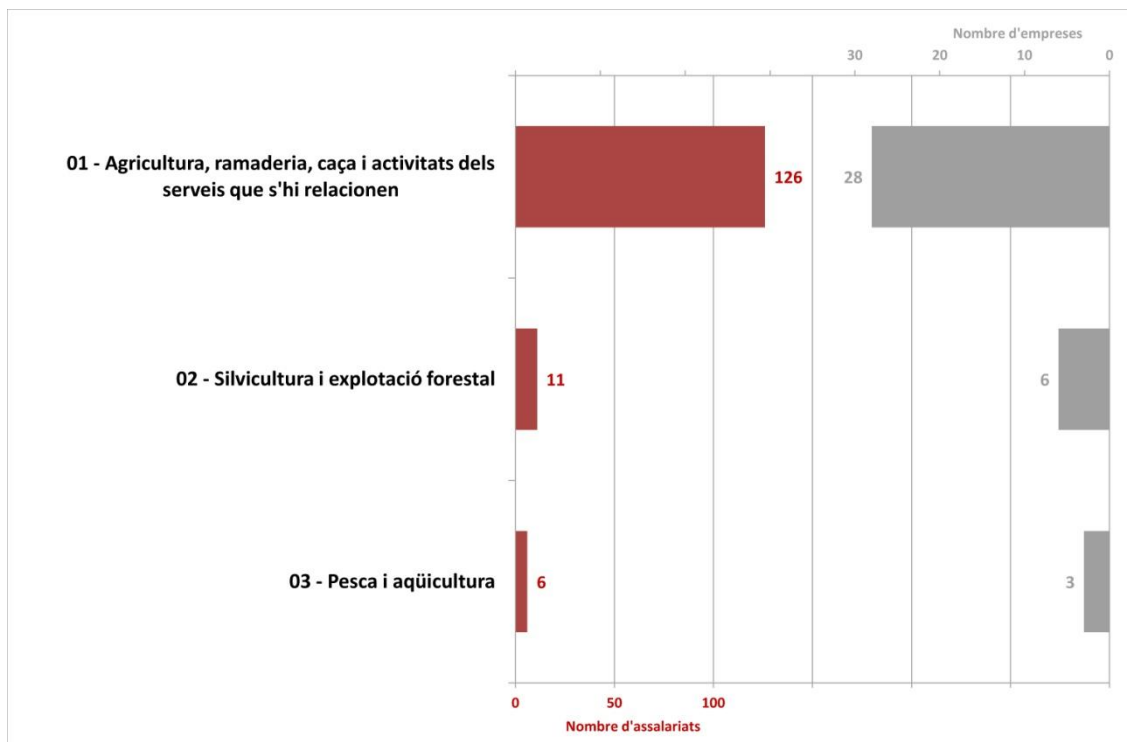

Font: Elaboració pròpia a partir de dades de l'Institut Nacional de la Seguretat Social.

El treball autònom en el sector registra el primer trimestre del 2013, 745 persones mentre que el primer trimestre de 2008 aquesta xifra se situava en les 921 persones afiliades. L'evolució d'aquests autoocupats en els 5 últims anys és clarament negativa, ja que registra una reducció bruta de 19,1% entre el primer trimestre del 2008 i el primer de 2013.

Adicionalment, si es consideren els prop de 300 treballadors afiliats al règim especial del mar al Maresme es té que, el 50% es concentren a Arenys de Mar i el Masnou: 95 a Arenys de Mar (el 32,3% del total) i 59 al Masnou (el 20,1% del total). De la resta dels municipis destaquen únicament, Sant Andreu de Llaneres, amb 34 treballadors afiliats a aquest règim (l'11,6% del total), i Sant Pol de Mar, amb 13 treballadors afiliats (el 4,4% del total)³⁴.

³⁴ Informe Trimestral Sociolaboral del Maresme 4t trimestre de 2013, Observatori de Desenvolupament Local del Consell Comarcal del Maresme.

Maresme. Agricultura, ramaderia i pesca. Evolució del nombre de persones treballadores autònomes. 2008-2013-1T

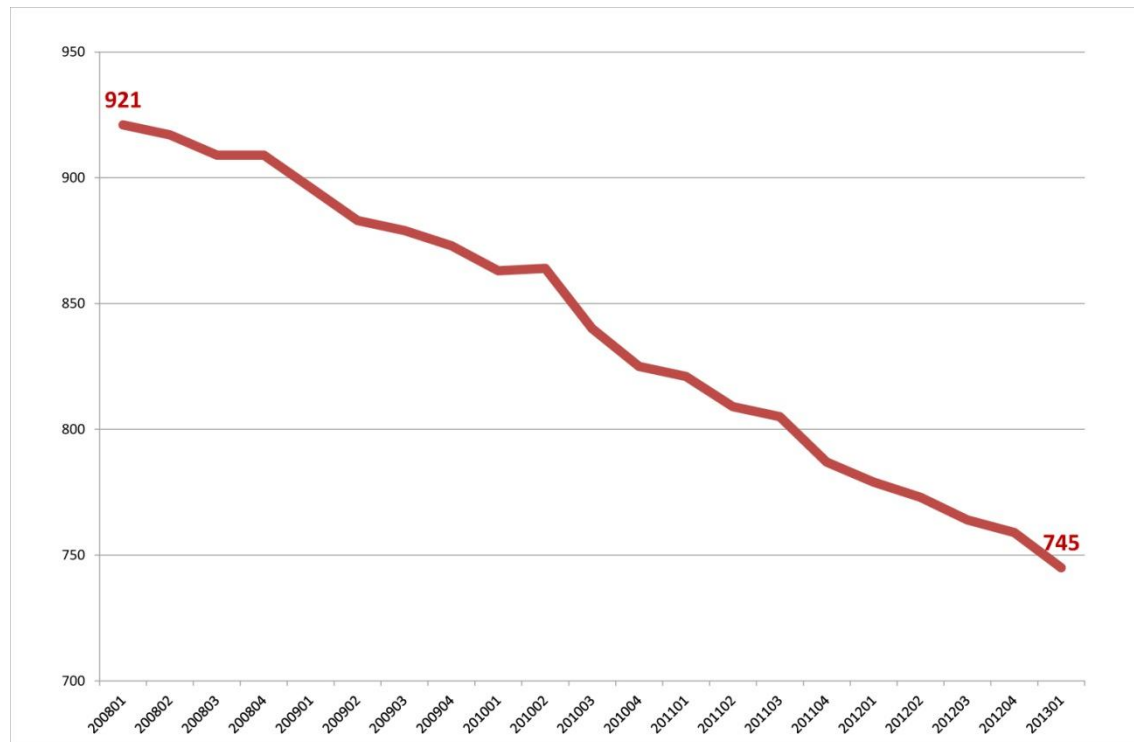

Font: Elaboració pròpia a partir de dades de l'Institut Nacional de la Seguretat Social.

L'evolució de l'ocupació autònoma en el sector està directament relacionada amb la de la seva activitat principal 01-Agricultura, ramaderia, caça i serveis relacionats. Al mateix període 2008-2013 decreix en un 19,3% el nombre de persones autònomes. La divisió 01-Agricultura, ramaderia, caça i serveis relacionats representa el 96,9% de la totalitat del sector en l'àmbit del treball autònom.

**El Maresme. Agricultura, ramaderia i pesca.
Nombre de Treballadors Autònoms per divisió. 2008-2013-1T**

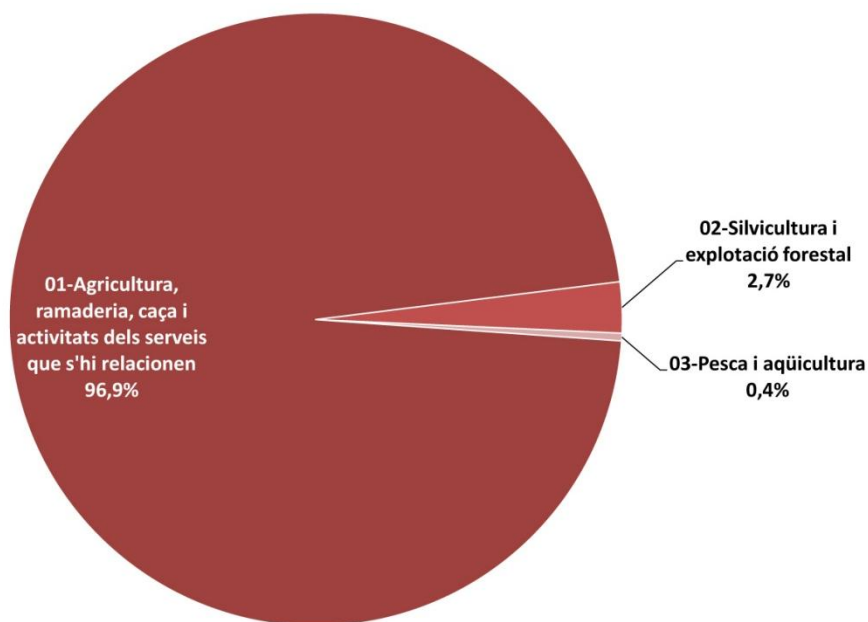

Font: Elaboració pròpia a partir de dades de l'Institut Nacional de la Seguretat Social.

En aquest subsector, cal destacar el projecte Productes de la Terra al Maresme. Aquest projecte té com a principal objectiu posar en valor els productes d'artesania alimentària que es fan a la comarca i ajudar els productors alimentaris de qualitat del Maresme a comercialitzar els seus productes.

El Consell Comarcal del Maresme, amb la col·laboració de la Diputació de Barcelona, van iniciar aquest projecte el 2008. El 2010 es va constituir la Xarxa de Productes de la Terra i avui és un projecte consolidat i plenament operatiu. Dins d'aquest programa, s'apunten les següents accions, entre altres:

- > Elaboració i manteniment del Cens de Productors.
- > Programa de formació específica adreçada als empresaris/es pertanyents al Cens, centrada en els àmbits de millora de la producció i comercialització.
- > Edició de diversos catàlegs i publicacions de Productes de la Terra i Artesania Alimentària del Maresme i el Catàleg de dolços del Maresme, a més dels calendaris de 2011, 2012 i 2013.
- > Col·laboració amb el Consorci de Promoció Turística per a la promoció de diverses Jornades i Fires gastronòmiques, i encaren el futur amb més de reptes.

A aquesta iniciativa s'hi sumen els mercats de productes de la terra, impulsada per municipis com Argentona, Montgat, Tiana i Arenys de Mar; programes de qualitat de productes agroalimentaris i ramaderia promoguts per Tordera, o els diferents projectes que estan vinculats

amb el desenvolupament i potenciació del turisme rural, enogastronòmic - comptant com a motor la bona qualitat i varietat dels productes i la D.O. Alella-

Respecte a la Denominació d'Origen, destaca el treball que està duent a terme el Consorci de la D.O. Alella. Compostat per un total de 14 municipis del Maresme i el Vallès Oriental repartits entre la costa i l'interior, està enfocat a la promoció i l'impuls del desenvolupament de l'entourisme d'alta qualitat. Les seves iniciatives, vinculant infraestructures com el Centre d'Acollida Turística ubicat a Teià, les jornades gastronòmiques, que han implicat a més de 27 municipis i 50 restaurants l'any 2014, i la seva capacitat de promoció del territori el configuren com a excel·lent promotor turístic.

4.3.5 Sector turístic³⁵

El subsector turístic³⁶ és un sector rellevant en l'economia del Maresme que aprofita el patrimoni natural i immaterial de la comarca com a font de generació d'ingressos a través de l'atracció i estada de visitants, vinculat de manera molt específica al segment de sol i platja i amb una exploració incipient cap altres segments d'activitat turística com és el rural-natural, cultural i patrimonial, de reunions, enogastronòmic, turisme de salut i bellesa, esportiu, nàutic i altres microsegments emergents.

La Costa Barcelona-Maresme ha estat, des fa més de cinquanta anys, una destinació associada al segment de sol i platja, sent el Maresme la comarca amb major activitat turística de la província de Barcelona³⁷, concretament pel que fa a la franja litoral que va des de Calella fins a Malgrat Mar, i vinculada al tipus de turisme anteriorment referit. El 2011 se situa en la cinquena posició respecte a altres marques turístiques catalanes en viatgers, i en la quarta posició en nombre de pernотacions.

Dins d'aquest subsector s'engloben les divisions 55- Serveis d'Allotjament; 56- Serveis de menjar i beguda i 79- Agències de viatges i operadores turístics.

En l'anàlisi de "l'Informe anual de l'activitat turística a la Costa Barcelona-Maresme" es desprenen les següents conclusions: pel que fa a l'**ocupació assalariada**, l'augment del nombre de persones assalariades rau en l'increment de treballadors en les divisions econòmiques de Serveis d'allotjament (3,03%, 76) i de Serveis de menjars i begudes (0,8%, 47) mentre que ha

³⁵ En aquest apartat es reflecteixen les dades de l'Informe Situació laboral de les Activitats Turístiques del CCM 2012; les dades HERMES-DIBA sobre la situació turística, 2013; així com els resultats dels informes anuals de l'activitat turística a la Costa Barcelona-Maresme 2011 i 2012. www.costadebarcelonamaresme.cat/observatorideturisme

³⁶ Dins d'aquest subsector s'engloben les activitats 55, 56 i 79 de la CCAE'09 que correspon als serveis d'allotjament, Serveis de menjars i begudes i Agències de viatges i operadors turístics.

³⁷ Es considera la província sense els índexs de Barcelona ciutat.

disminuït en el cas d'Agències de viatges i operadors turístics (-0,85%, -4). En el cas de **l'ocupació autònoma**, el nombre de persones treballadores ha crescut en els Serveis d'allotjament (5,65%, 7) però, en canvi, ha baixat en el cas dels Serveis de menjars i begudes (-3,36%; -99) i en el d'Agències de viatges i operadors turístics (-1,44%; -2).

Pel que fa a l'activitat econòmica, mesurada pel volum d'empreses, un any més evoluciona de manera favorable en comparació amb l'any anterior. L'augment es computa amb 31 comptes de cotització més de mitjana que un any abans, amb un increment relatiu del 2,09%.

Cal destacar que la tendència d'aquest subsector divergeix del registrat per l'agregat comarcal ja que, en aquest últim cas, ha disminuït el nombre d'empreses i persones ocupades (tant assalariades com autònomes).

L'increment d'empreses es concentra en les divisions econòmiques dels Serveis d'allotjament (4,85%, 8) i els Serveis de menjar i begudes (2,05%; 26) mentre que les dedicades a Agències de viatge i operadors turístics han disminuït (-5,77%; -3).

Activitat Turística	2011	2012
EMPRESSES		
55-Serveis d'allotjament	165	173 ³⁸
56-Serveis de menjars i begudes	1.269	1.295
79-Agències de viatges i operadors turístics	52	49
TOTAL ACTIVITATS	1.486	1.517
Variació interanual (%)	1,02%	2,09%
PERSONES ASSALARIADES		
55-Serveis d'allotjament	2.508	2.584
56-Serveis de menjars i begudes	5.895	5.942
79-Agències de viatges i operadors turístics	469	465
TOTAL	8.872	8.991
Variació interanual (%)	-0,11%	1,34%
AUTÒNOMS	2011	2012
Serveis d'allotjament	124	131
Serveis de menjar i begudes	2.946	2.847
Agències de viatges i operadors turístics	139	137
TOTAL	3.209	3.115
Variació interanual (%)	-0,22%	-1,85%

³⁸ Segons les dades HERMES. DIBA el 2013 l'oferta hotelera està formada per 156 hotels, 30 càmpings i 16 establiments de turisme rural, comptant amb un total de 51.950 places d'allotjament.

Font: Observatori Desenvolupament Local del Maresme. Departament d'Empresa i Ocupació.

Una de les característiques de l'estructura empresarial d'aquest subsector es **que la dimensió de les empreses és petita, la major part són microempreses**. Una altra característica consubstancial al gran pes que té el segment de sol i platja és **l'estacionalitat, que condiciona que l'evolució interanual fluctuï fins i tot amb índexs negatius**, a més de condicionar la dimensió de les empreses, l'estabilitat i la qualitat de l'ocupació.

La major concentració d'hotels se situa a la zona litoral, especialment als municipis de Calella, Pineda de Mar, Santa Susanna i Malgrat de Mar, amb més d'onze establiments. Els establiments rurals es concentren exclusivament a Tordera i Palafròlles.

Durant l'any 2012 la comarca del Maresme va rebre 1.315.060 viatgers que van realitzar 6.539.870 pernотacions. Gairebé unes 300.000 nits més que durant el 2011, però amb una tendència negativa el 2013. El nombre total de pernотacions en aquest últim any va ser de 6.391.300, i el nombre de turistes s'ha reduït a 1.302.900.

Del total de viatgers que ha rebut la comarca durant el 2012, 1.077.603 són registres d'hotels, amb un nombre de pernотacions de 5.426.372 generant el 71% de llocs de treball, que és un 2,1% inferior al 2011; el 2013 es redueix al 70,70%. Els registres en establiments d'acampada són 237.456 amb un volum de pernотacions de 1.113.498 i un nivell d'ocupació del 49,1% que, si bé representa una baixada del 6,6% respecte a 2011, el 2013 puja se situa en el 50,10%.

Si s'atén als efectes de l'estacionalitat³⁹, segons els resultats de *l'enquesta Flaix* –a partir de l'enquesta de l'ocupació turística a la província de Barcelona elaborada pel Laboratori de Turisme de Diputació de Barcelona es poden observar les variacions que es produeixen en el grau d'ocupació.

Comparant la Setmana Santa del 2011 amb la de 2012 la variació de l'ocupació en hotels és de l'1,48% durant les nits del 31 de març al 4 d'abril, i en el període del 5 al 9 d'abril la variacions són del 0,88%. En càmpings, la variacions suposen el 0,96%; en el turisme rural en el primer període, la variació és de l'1,38% i en el segon període és del -18,21%. Pel que fa als apartaments la variació és del 14%.

A la temporada d'estiu, de juny a setembre, la variacions de l'ocupació a hotels 2011/2012 presenta diferencials molt diferents segons mes. En el cas d'hotels el diferencial és de -2,91 al

³⁹ Anàlisi corresponent a l'Informe anual de l'activitat turística a la Costa de Barcelona - Maresme. 2012. Observatori per a la Qualitat del Turisme al Maresme. Es pot consultar l'informe complet de l'enquesta al web del Laboratori de Turisme de la Diputació de Barcelona: www.diba.cat/web/dturisme/infoestad

juny, al juliol és del 0,65, a l'agost -2,08 i al setembre el diferencial és positiu en 3,89. En el cas de turisme rural, el diferencial al juny és de -11,40; al juliol és de 13,94; a l'agost és de 4,80 i al setembre és de -22,14.

Aquesta estacionalitat es reflecteix en la pròpia evolució de l'ocupació i activitat turística, tal com s'apunta en l'anàlisi de la situació laboral de les activitats turístiques 2012⁴⁰:

En l'activitat d'Hostaleria durant el 2012, l'ocupació assalariada s'ha caracteritzat per l'estacionalitat, sent el segon i el tercer trimestre de l'any quan més ocupacions s'han produït. Quant a les variacions trimestrals, l'activitat econòmica ha crescut el primer i, especialment, el segon trimestre de l'any, de la mateixa manera que succeeix en l'ocupació assalariada i en l'autònoma. Per contra, l'activitat i l'ocupació cauen en el tercer i quart trimestres de l'any en relació amb el trimestre precedent.

A les Agències de viatges i operadores turístics, l'evolució de l'ocupació també reflecteix l'estacionalitat. L'ocupació també tendeix a pujar en el segon i tercer trimestre de l'any. Quant a l'activitat, el nombre d'empreses només creix en el segon trimestre de l'any i la resta mostra una evolució recessiva respecte a l'any anterior. Aquest comportament es repeteix en el cas de l'ocupació assalariada, i en canvi en l'ocupació autònoma creix els tres primers mesos amb una pèrdua de llocs de treball en el quart trimestre.

L'any 2013 el 67,90% del perfil de turistes eren europeus, el 8,50% espanyols, el 21,40% de Catalunya i el 2,10% d'altres països. L'edat mitjana del turista el 2012 va ser de 41,89 anys. Pineda de Mar destaca per la recepció d'un major nombre d'individus entre 15 a 17 anys i Malgrat de Mar i Calella van a rebre els perfils més grans i jubilats. Respecte a la classe socioeconòmica, segons les dades de l'informe de l'impacte turístic, ha augmentat el nombre de turista amb un nivell alt/mig-alt respecte al 2011 amb lleugers decreixements en el segment mitjana-baixa i baixa.

Avui la marca Maresme té una bona valoració, i dins dels municipis destaquen per la seva qualitat turística: Calella per les seves platges, comerços, entreteniment i oci nocturn; Pineda de Mar, per la seva seguretat i Santa Susanna per la qualitat/preu dels allotjaments, neteja i qualitat ambiental entre altres valors. Existeixen actualment distingides iniciatives de promoció turística a través dels museus, rutes guiades pels municipis vinculades a la tradició del vi, la gastronomia i de l'excel·lent qualitat dels productes de la terra, que permeten combinar el turisme de sol i platja amb destinacions turístiques familiars (aquestes es concentren a Calella, Pineda de Mar,

⁴⁰Veure Informe sobre la Situació Laboral de les Activitats Turístiques. 2012. Observatori per Desenvolupament Local del Maresme.

Santa Susanna i Malgrat de Mar) i altres productes específics i diferenciats arrelats a la cultura i el patrimoni, o altres intangibles.

Al Maresme hi ha infraestructures turístiques que estan fent clares apostes per millorar la seva qualitat, 12 municipis participen en el Sistema Integral de Qualitat Turística Espanyola en Destinació (SICTED), juntament amb un total de 75 empreses i serveis turístics el 2011; a més, compta amb 7 oficines de turisme distingides amb el “Compromís de Qualitat Turística”⁴¹.

Al Maresme hi ha projectes que emanen moltes vegades de la iniciativa d’una població (i no tant d’una estratègia territorial) i del dinamisme empresarial tant en les activitats tractades en aquest apartat com en altres activitats que estan tenint creixements positius i que es vinculen a activitats d’entreteniment. Hi ha actors amb capacitat de lideratge tant en el procés de desenvolupar productes (promocionar-los i preparar les empreses per poder oferir productes i serveis de qualitat) com són el Consorci de Promoció Turística del Maresme, El Consorci D.O. d’Alella, les diferents associacions turístiques i fundacions de caràcter local, els Gremis d’Hostaleria presents al territori, la Diputació de Barcelona, l’Agència Catalana de Turisme, el MaresMés que projecta el turisme nàutic o el TecnoCampus que actualment està oferint una doble titulació en Administració d’Empreses i gestió de la Innovació, Turisme i Gestió del Lleure, entre altres actors.

En definitiva, si bé és cert que el subsector turístic al Maresme no està exempt dels efectes de la situació econòmica i fins i tot dels canvis en la demanda i perfil del turista, té una major capacitat que altres sectors per poder reduir l’impacte de la crisi en la destrucció d’activitat i ocupació, i és un sector al qual cal prestar especial atenció i impulsar de manera decidida. La diversificació del producte turístic, la qualificació de la destinació, la professionalitat i el posicionament del Maresme en nous mercats i segments turístics, així com l’impuls de mesures que esmorteixin l’estacionalitat, seran algunes de les estratègies a emprendre.

4.3.6 Sector nàutic, marí, marítim, ports⁴²

L’àmbit activitat relacionat amb els ports marítims i la nàutica no es recull expressament en codis d’activitat econòmica (CCAIE-2009) concrets, sinó que apareix disgregat en múltiples activitats que a més comparteixen amb altres sectors, com les auxiliars (comerç, serveis, transports, administratives, etc.) o les genèriques (turisme).

⁴¹ Dades extretes de l’informe anual de l’activitat turística a la Costa de Barcelona-Maresme 2011-2012 de l’Observatori per a la Qualitat del Turisme al Maresme. DIBA.

⁴² En aquest apartat es recull informació corresponent a l’Informe estadístic de l’àmbit marítim del Maresme elaborat per l’Observatori de Desenvolupament Local del Maresme. Consell Comarcal del Maresme.

La multitud d'activitats que implica el sector nàutic en diverses seccions pot comportar una alta dosi d'heterogeneïtat de les empreses que actuen al sector, per això, no és possible determinar un perfil concret d'empresa nàutica, marítima, marina o portuària, ni caracteritzar amb profunditat el teixit empresarial d'aquest sector clau al Maresme.

En qualsevol cas, per tal de dimensionar aquest àmbit s'analitzen a continuació aquelles activitats relacionades i afins al sector.

Les activitats i empreses relacionades generen ingressos anuals superiors a 107 milions d'euros, en mitjana suposen 1,13 milions d'euros de facturació anual per cada una. Aquestes empreses tenen una plantilla mitjana de 5,5 persones ocupades i generen, per terme mig, uns ingressos anuals per persona ocupada de 204.139 euros. La construcció de vaixells i estructures flotants és l'activitat de les estudiades en la qual les empreses compten amb més antiguitat (30,6 anys). La mitjana d'anys de constitució del conjunt d'empreses analitzat es de 17,1 anys.

El Maresme. Nombre d'empreses amb activitats relacionades amb el sector nàutic. 2012

Activitat	Nombre d'empreses
Construcció de vaixells i estructures flotants	2
Reparació i manteniment naval	18
Intermediaris del comerç de maquinària, equips industrials, embarcacions i aeronaus	30
Comerç a l'engròs de peix i marisc i altres productes alimentaris	21
Pesca marina	11
Activitats annexes al transport marítim i per vies navegables interiors	6
Construcció d'embarcacions d'esbarjo i esport	3
Transport marítim de mercaderies	2
Fabricació de conserves de peix	1
Elaboració de peix, crustacis i mol·luscs	1

Font: Elaboració pròpia a partir de dades del SABI

L'Observatori de Desenvolupament Local del Maresme ha desenvolupat una línia de treball dedicada als àmbits marítim, i s'ha publicat un informe sobre la situació actual del sector marítim i nàutic. En aquest informe es tracten temes relacionats amb els ports i aspectes mediambientals o les platges, i s'enquadra dins d'aquesta activitat la pesca professional, la indústria nàutica, la nàutica esportiva i d'oci, i la formació, relacionant tots els àmbits marítim existents a la comarca i fent un seguiment del clúster marítim.

En aquest informes s'estableix que en la indústria nàutica el nombre de persones ocupades entre 2008 a 2012 ha passat de 332 a 215, i dins del turisme marítim s'identifiquen un total de 27 empreses nàutiques el 2013, i 12 empreses amb activitats adaptades per a persones amb mobilitat reduïda.

A més del que s'ha exposat, i com es va referir a l'apartat d'infraestructures, el projecte Maresme Marítim es configura com a plataforma que permet organitzar i dirigir la col·laboració i la generació de sinergies empresarials i institucionals en aquest sector i agrupa 484 unitats d'activitat econòmica. El seu objectiu és impulsar i potenciar l'acció econòmica del sector marítim i nàutic del Maresme perquè es creïn activitats que generin llocs de treball, millorin la qualificació professional i diversifiquin l'economia del territori, així com promocionin i activin les sinergies que existeixen entre el mar i les activitats socioeconòmiques del sector marítim i nàutic com a conjunt d'activitats emergents de gran valor.

Els promotors públics i privats que impulsen el Clúster Maresme Marítim⁴³ han establert els següents objectius:

- > Impulsar noves accions formatives i nous perfils professionals.
- > Potenciar la indústria marítima de construcció, manteniment, reparacions i reformes d'embarcacions.
- > Fomentar la creació d'empreses i llocs de treball a totes les vessants marítimes, esportives, formatives i d'oci.
- > Fomentar noves fórmules empresarials lligades a la indústria marítima, en el món del mar i en concret a la pesca.
- > Promoure noves activitats que entrellacin la indústria, els serveis a les empreses i les persones, el turisme, els esports, l'oci, la salut i el benestar.
- > Ajudar a la internacionalització de les activitats empresarials, esportives, tecnològiques, etc. desenvolupades pel sector marítim del Maresme.
- > Promoure la cooperació i l'intercanvi de coneixements amb altres clústers del sector marítim i altres ports i fronts marítimes, especialment de la mediterrània.
- > Crear un observatori amb indicadors de seguiment de l'estructura i conjuntura de les activitats marítimes del Maresme

I articulen les seves actuacions sobre dues línies de treball:

- > Promoure ofertes formatives adequades a les necessitats empresarials actuals i emergents.
- > Fomentar la col·laboració empresarials entre els diferents àmbits del sector marítim per a generar noves activitats i llocs de treball.

Principals línies estratègiques d'acció:

⁴³ Informació extreta de Maresme Marítim

- > L'Associació Maresme Marítim⁴⁴. Té per finalitat fomentar al desenvolupament socioeconòmic de totes les activitats relacionades amb el món i la cultura del mar de la comarca del Maresme.
- > Projecte MaresMés. Conjunt d'accions de caràcter anual per a l'impuls i la innovació dels àmbits marítim empresarial i ocupacional del Maresme.

El projecte realitza una valoració econòmica dels ingressos que genera el clúster de 160,4 milions d'euros a l'any, així com una estimació de 4.866 llocs de treball. El turisme, com a part del sector nàutic, implicaria a 196 activitats que generarien 59.500.000 d'euros anuals i un mercat de treball de l'ordre de 2.699 llocs de treball. Per la seva banda, els serveis i la indústria marítima activen a 82 unitats d'activitat econòmica, 1.919 llocs de treball i generen ingressos per 91,6 milions d'euros l'any. Les pesca apareix com a activitat de segon ordre i minoritària, a més d'altres activitats auxiliars i complementàries.

El clúster identifica les següents activitats de pes en l'actualitat o amb potencial a futur:

- > Pràctica d'esports, oci i esdeveniments esportius singulars.
- > Pesca i aqüicultura.
- > Pesca i activitats d'esbarjo familiar.
- > Construcció d'embarcacions i indústria auxiliar.
- > Noves tecnologies i biotecnologia blava aplicades al sector marítim i als ports.
- > Reparació, manteniment i reformes d'embarcacions (*repar & refit*).
- > Turisme actiu, familiar i empresarial vinculat a activitats al mar.
- > Projectes de cooperació empresarial i cooperativització en àmbits com la pesca, activitats auxiliars de la indústria de drassanes, xàrters, ports i clubs nàutics o formació monitoratge en esports nàutics per a persones amb discapacitat.
- > Salut, talassoteràpia i benestar.
- > Comerç i serveis.

El sector manté al Maresme determinades activitats tradicionals relacionades amb els ports:

- > Gestió i dinamització de Ports. *Smart ports*.
- > Drassanes: construcció d'embarcacions esportives, d'esbarjo i professionals.
- > Reparacions, manteniment i reforma d'embarcacions.
- > Indústria auxiliar.
- > Pesca i aqüicultura
- > Activitats esportives.

⁴⁴ L'associació Maresme Marítim es sòcia del Fòrum Marítim Català (FMC)

El clúster determina com a nous sectors i activitats emergents i amb potencial:

- > **En els serveis:**
 - > Serveis relacionats amb l'activitat de creuers.
 - > Altres serveis portuaris
 - > Talassoteràpia, turisme i salut.
 - > Estacions nàutiques.
 - > Esdeveniments esportius.
- > **En l'àrea industrial:**
 - > Noves tecnologies.
 - > Tèxtils tecnològics.
 - > Disseny i arquitectura naval.
- > **Recursos marins:**
 - > Aqüicultura.
 - > Energia.
 - > Biotecnologia marina.
- > **A l'àrea de formació i recerca:**
 - > Educació i formació nàutica, esportiva i de cultura del mar.
 - > Teràpies i nutrició marines.
 - > Ciències del mar.
 - > Biotecnologia marina.
 - > *Management* marí.

Dins del turisme actiu, és oportú sumar el nombre d'activitats i esdeveniments relacionats amb el mar que sent majoritàriament de caràcter esportiu també generen un important moviment i atractiu. Amb dades del 2013, es va recollir un total de 16 esdeveniments, comptant la meitat d'ells amb un bagatge al territori de més de 5 anys.

Es poden destacar esdeveniments com la *Challenge* Costa de Barcelona-Maresme amb dues edicions anuals en les què participen el Consell Comarcal del Maresme, el Consorci de Promoció Turística Costa de Maresme i l'Ajuntament de Calella. La seva finalitat és impulsar el turisme esportiu amb incidència en els municipis pels quals s'esdevé la prova, les fires nàutiques que se celebren a diverses localitats i les distingides regates i competicions nàutiques.

Respecte a la formació, i vinculació amb la formació d'oci i esbarjo, a la comarca hi ha una àmplia tradició vinculada a les activitats marítimes de lleure, especialment vela, a les que se sumen altres activitats nàutiques. Els principals centres d'activitat nàutica són els clubs existents als

ports. El 2012 es registrava un total de 163 activitats, i l'evolució del nombre d'alumnes matriculats va passar de 1.169 el 2008 a un total de 1.359 al 2012, amb un creixement del 16,25%. A aquesta activitat es necessari sumar l'oferta de les empreses, bàsicament centres de busseig i empreses que ofereixen sortides en vaixell.

Finalment, respecte a la formació reglada, i considerant el sector turístic dins dels àmbits marítim, se sumen el Grau de Gestió Hotelera i Turística de l'Escola Universitària d'Hostaleria i Turisme de Sant Pol, així com els recents estudis impartits des de Tecnocampus Mataró-Maresme del Grau en Turisme i Gestió d'Oci i la doble titulació del Grau en ADE i Gestió de la Innovació i Turisme i Gestió del Lleure. Dins de l'Escola Superior de Ciències de la Salut s'imparteix el Grau en Ciències de l'Activitat Física i l'Esport amb una menció especial d'esports nàutics. Durant el 2013 se suma una nova titulació, Ciències de l'activitat física i de l'esport.

4.3.7 Especialització

En conjunt, d'acord amb l'anàlisi continguda en els apartats anteriors, l'activitat econòmica que es desenvolupa en el Maresme està concentrada, fonamentalment, en els serveis, que estan orientats envers el turisme i que han intensificat el seu pes en els darrers 20 anys a l'Alt Maresme i la franja litoral, tot i que la indústria, la construcció i l'agricultura mostren també una presència destacable.

Atenent a la concentració d'empreses i treballadors, el volum d'ingressos i la dinàmica mostrada per les diverses activitats que engloba cadascun d'aquests grans sectors en el territori, hi ha **set sectors** que s'assenyalen com a **clau** i que mostren implantació diversa en la comarca:

Sociosanitari	Un sector emergent i en creixement que troba serveis, innovació i un espai atractiu en el Maresme, amb un major dinamisme en sis de les activitats que engloba, una major localització a Mataró, Alella, Calella i Arenys de Mar, i un acompanyament per part d'agents que generen espais d'innovació contínua.
Agropecuari	Un sector amb un profund arrelament i implantació en el territorial, un element crucial en la marca Maresme i un gran potencial de futur per al desenvolupament de nous focus d'activitat vinculats al turisme.
Turisme	El Maresme és la comarca amb major activitat turística de la demarcació de Barcelona, amb una àrea d'activitat a la franja litoral que cobreix de Calella a Malgrat de Mar i una marca ben valorada, amb municipis que destaquen per la seva qualitat turística: Calella per les seves platges, comerços, oferta d'entreteniment i oci nocturn; Pineda de Mar per la seva seguretat; Santa Susanna per la relació qualitat/preu de l'allotjament, la neteja i la qualitat ambiental. El territori compta amb un gran potencial per explorar, i una oferta de turisme familiar i tradicional de sol i platja que constitueix un component important de l'activitat econòmica del Maresme, fets que doten el sector d'una major capacitat per poder

	superar els períodes de contracció en l'activitat de la comarca.
Nàutic	Es tracta d'un sector emergent, amb un marcat caràcter transversal amb d'altres sectors, el desenvolupament del qual permet combinar els aspectes recreatius i esportius propis del sector amb la creació de clústers d'innovació al seu voltant.
Industrial	<p>La dimensió de les empreses que hi operen en la comarca, el volum d'ingressos que genera, la població que ocupa, la seva implantació i arrelament, i el potencial que proporciona per fomentar el territori per al real·lotjament d'activitats i l'obertura de nous jaciments d'activitat i innovació.</p> <p>Del sector industrial, destaca, especialment, l'activitat que es desenvolupa a l'entorn del tèxtil i del punt, que està localitzada, fonamentalment, a Mataró, Pineda de Mar, Cabrera de Mar i Argentona.</p> <p>D'altres activitats industrials molt presents en el Maresme són aquelles destinades a la fabricació de productes alimentaris, metàl·lics, farmacèutics i químics.</p>
Comerç	Es tracta d'un sector que mostra un gran dinamisme econòmic i atractiu des del punt de vista turístic, i un dels que més empreses, treballadors i persones ocupades concentra, i major volum d'ingressos genera. Es localitza a Mataró, Cabrera de Mar, Teià, Vilassar i Argentona, bàsicament.
Noves tecnologies, innovació i TIC	És un sector que destaca en el Maresme pel creixement que ha mostrat i la seva rellevància en tant que impulsor d'activitats econòmiques innovadores i sostenibles.

De la diagnosi realitzada i a partir també d'altres treballs que es duen a terme en paral·lel sembla que aquests sectors poden conformar la base de l'estratègia per a un creixement orientat a potenciar els sectors en què el territori compta amb una major especialització i concentració empresarial. Amb tot, es detecta que el nivell tecnològic present en l'activitat econòmica que s'hi desenvolupa és reduït, i que les noves empreses creades recentment a partir dels serveis de suport de l'Administració Pública del territori s'han concentrat en els sectors de l'economia tradicional, no corresponents amb els exposats anteriorment.

Per aquest motiu, i per tal d'orientar les actuacions de les administracions i les del territori en conjunt, sembla oportú abordar la reflexió sobre com aquests sectors poden contribuir al creixement del territori en línia amb els plantejaments que es fan de les institucions europees per afavorir estratègies d'especialització intel·ligent i determinar quins són els projectes que cal endegar en aquest sentit en els propers anys, i de quina forma s'haurien d'implementar.

4.4 Les empreses del Maresme

4.4.1 Opinió i valoració de les empreses del territori

En aquest apartat s'exposen els resultats de l'enquesta online duta a terme entre el teixit empresarial de la comarca. En total, han participat **310 empreses** (de les quals un **93,9%**, 291 són l'única seu) amb una representació de gairebé la totalitat de la comarca (de 26 municipis diferents), amb un predomini de les empreses del **sector serveis** (192, **61,9%**), seguides de les **industrials** (**20,3%**), la **construcció** (**10,3%**) i el **primari** (**7,4%**). En particular, dins del sector serveis, les empreses més representatives que han respost l'enquesta són dels següents subsectors: **hostaleria** (**24,5%**), **comerç** a l'engròs i al detall (**15,6%**) i les **activitats professionals i tècniques** (**12%**). Pel que fa al sector industrial destaca l'àmplia participació de les **indústries manufactureres** (el **92,1%**), fet que denota el predomini d'aquesta activitat dins el teixit industrial.

Característiques de les empreses

El **perfil predominant** d'empreses és de **micro i petita dimensió**, ja que el **69,4%** té una **facturació igual o inferior a dos milions d'euros**. Però la comarca del Maresme també presenta mitjanes empreses (35, un **11,3%**, tenen una facturació d'entre 2 i 10 milions d'euros).

Aquest perfil empresarial (de micro i petita empresa) es reforça amb les dades de dimensió segons el nombre de treballadors: així, el **57,7%** de les empreses té fins a 5 treballadors, percentatge que s'incrementa fins al **76,7%** quan s'agafa les empreses de fins a 10 treballadors. De totes maneres, la importància històrica del teixit industrial (sobretot tèxtil) a la comarca fa que persisteixin i hi hagi establertes algunes empreses mitjanes (un **7,7%** tenen més de 50 treballadors).

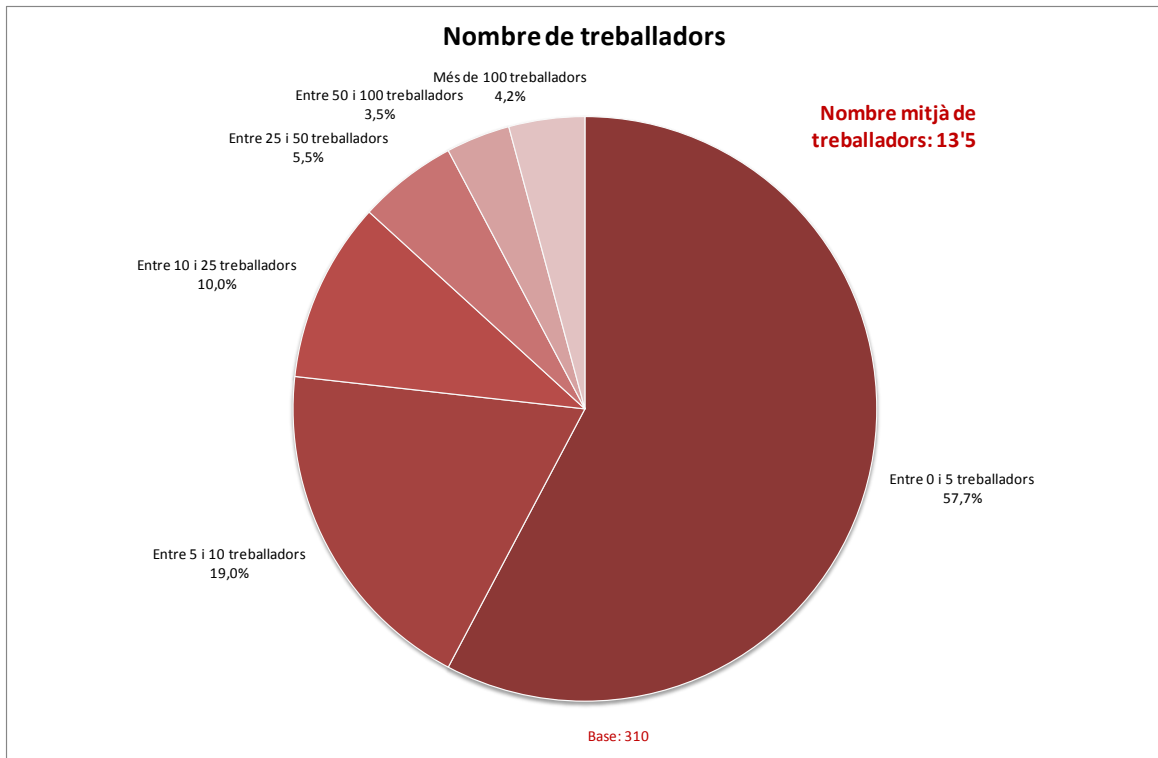

Font: elaboració pròpia a partir dels resultats de l'enquesta online

De totes maneres, en els darrers cinc anys, i com a conseqüència del context de crisi i la recessió econòmica viscuda, **el 35,2% de les empreses (109) han reduït el seu personal**, fet que ha portat cap a processos d'atomització. Però malgrat aquesta situació i tendència, i en un període difícil econòmicament, algunes empreses han experimentat un manteniment o creixement, de tal manera que **el 44,2% han pogut mantenir les plantilles de treballadors i un altre 20,6% (64 empreses) han, fins i tot, incrementat el seu personal amb nova contractació**. Amb tot, el 79,4% del teixit empresarial ha reduït o mantingut les seves plantilles.

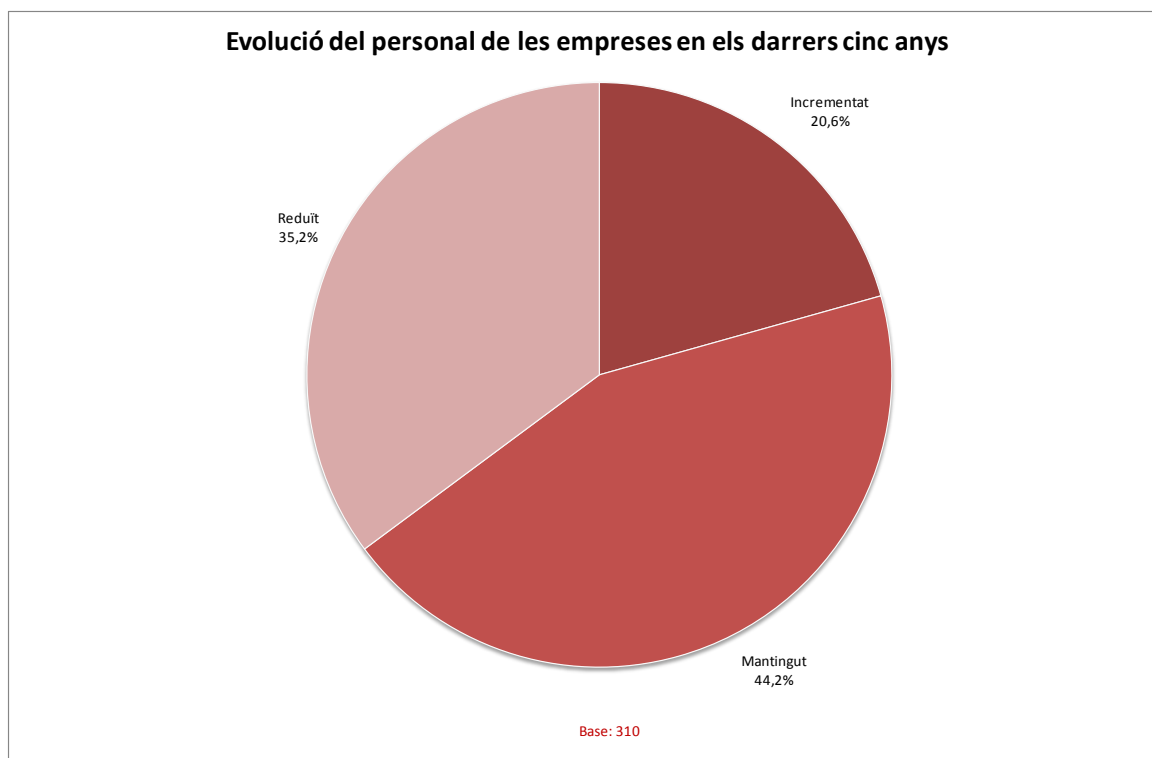

Font: elaboració pròpia a partir dels resultats de l'enquesta online

Poques empreses del Maresme operen en mercats exteriors (un 29%, 88 empreses, de les quals 9 tenen una facturació superior als 10 milions d'euros), i entre aquelles que afirmen no operar-hi, només un 10,2% (22 empreses) afirma que té intenció d'exportar (i un altre 10,2% no ho sap).

En general, doncs, el teixit empresarial del Maresme té un àmbit comercial pròxim, ja que el 20,2% només opera en el mercat local i un altre 18,8% en el mercat comarcal (percentatge que s'amplia fins al 69,9% si es limita fins a l'àmbit català). Per tant, l'activitat exportadora i internacional de les empreses del Maresme és dèbil, ja que només un 9,2% operen en el mercat europeu i un altre 6,6% ho fan a nivell internacional.

Les perspectives actuals de les empreses enquestades són força positives, atès que el 43,5% manifesten tenir perspectives de creixement i un altre 45,2% de mantenir l'activitat (només un 6,1%, que equival a 19 empreses, manifesta el retrocés de la seva empresa).

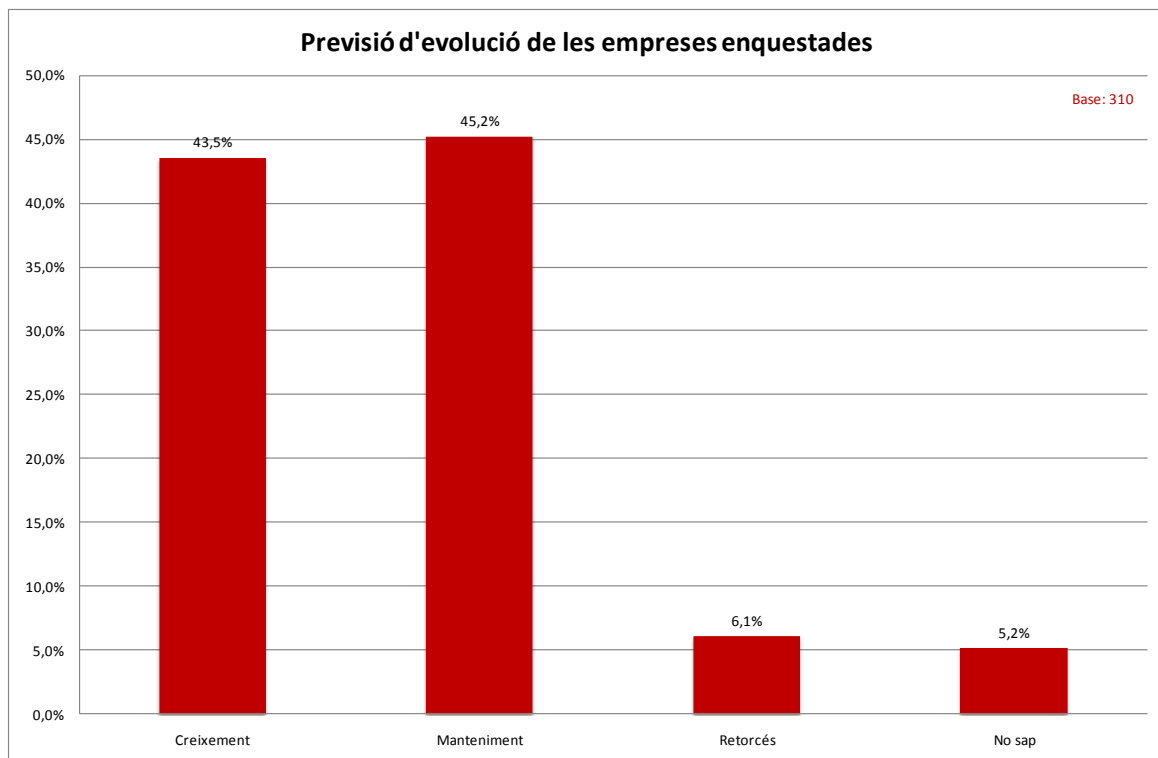

Font: elaboració pròpia a partir dels resultats de l'enquesta online

Davant aquestes perspectives, el 51,6% de les empreses tenen previst dur a terme alguna inversió en els propers dos anys, focalitzant-se aquestes sobretot en equipaments i/o instal·lacions (18,9%), desenvolupament de nous productes o línies de negoci (15%), formació (14,8%) i maquinària (14,3%). Destaca, també, com gairebé el 10% de les empreses invertiran en tecnologia, el 9,3% en accedir a nous mercats, el 8,5% en I+D i el 9,3% en recursos humans.

En aquest cas, s'observa com les 160 empreses que han manifestat tenir previstes inversions tenen una tendència positiva i aposten pel creixement i consolidació de la seva activitat, reforçant elements interns com adaptant-se al nou mercat i obrir-se a l'exterior.

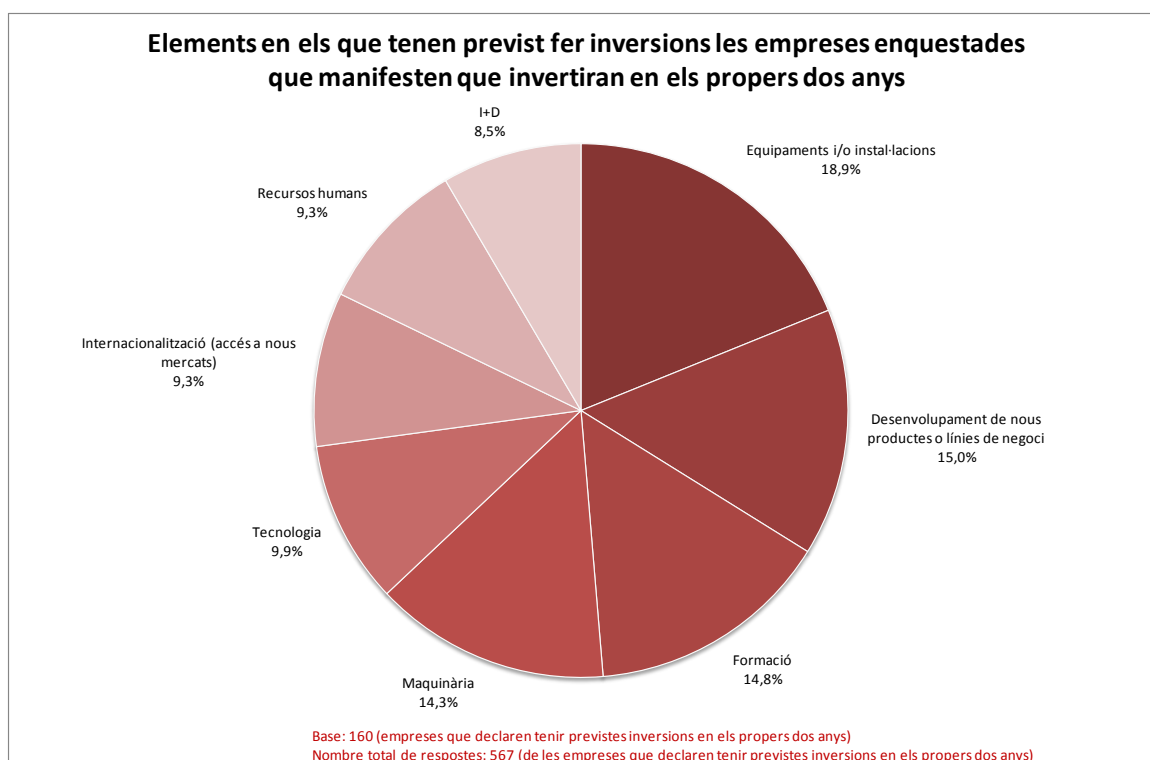

Font: elaboració pròpia a partir dels resultats de l'enquesta online

Quant als **perfils professionals** que requereixen les empreses aquests són **diversos** en funció de les característiques i tipologia d'activitat que duen a terme. En aquest sentit, entre les respostes recollides, destaca com un **15,5%** sol·licita **personal tècnic** en general i específic (com ara tècnics en TIC i informàtica, enginyers/es, economistes, advocats/es, assessors/es i consultors/es o tècnics en comunicació i publicitat), un altre **7,9%** demanda **operaris** (com electromecànics, elèctrics, electrònics, d'automoció o del sector nàutic), un **6%** **comercials** (també per al comerç exterior) i **especialistes en màrqueting i vendes** i un **4,7%** personal per a l'**hostaleria i sector turístic**.

Els principals **mitjans** que utilitzen les empreses per a la **cerca de personal** són la **xarxa personal de contactes (34,5%)** i els **serveis municipals locals (un 17,4%)**, seguit dels contactes procedents d'altres familiars de la plantilla (11,8%). Tot i que un 11,6% fan servir els mitjans de difusió com ara la premsa, també acudeixen a empreses de treball temporal i a empreses de selecció de personal (10,9%).

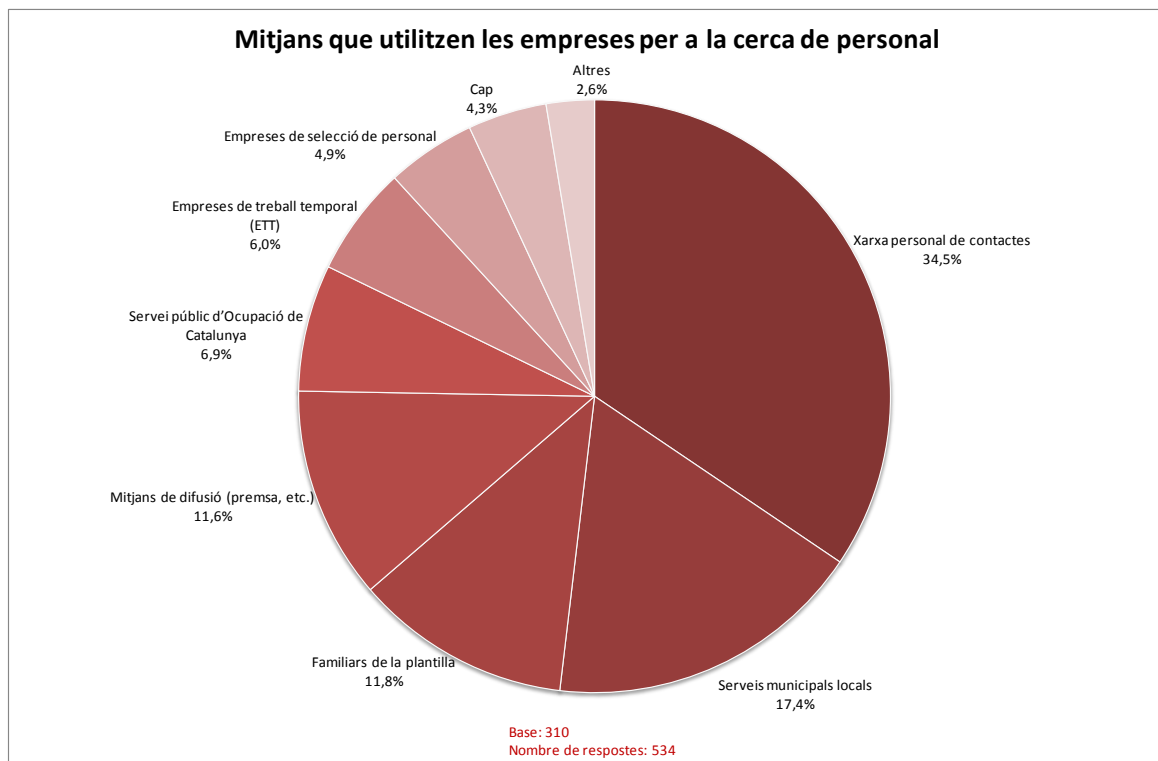

Font: elaboració pròpia a partir dels resultats de l'enquesta online

Localització i valorció dels espais empresarials

En general, **les empreses del Maresme estan satisfetes de la seva localització** (una nota mitjana de 7,2) i un **83,5%** (259 empreses) afirma que **no està considerant canviar d'emplaçament**. De les 26 empreses que atorguen una nota inferior a 5 (ubicades en els municipis de Tordera, Teià, Arenys de Mar, Mataró, Palafolls, Alella, Arenys de Munt, Vilassar de Mar, Cabrera de Mar, Argentona, Pineda de Mar, Sant Andreu de Llavaneres i Canet de Mar), 8 es troben ubicades en algun polígon.

Els **principals motius de la localització** a la comarca (i municipi en concret) són la **proximitat al domicili (23,5%)**, la **proximitat als clients (14,1%)**, el **bon accés a vies ràpides de comunicació (13,6%)** i la **proximitat a Barcelona (10,3%)**. S'observa com, tot i ser factors importants, elements com l'oferta de serveis, l'estat de l'espai empresarial o el preu de compra/lloguer no són tan decisius per a la localització de les empreses.

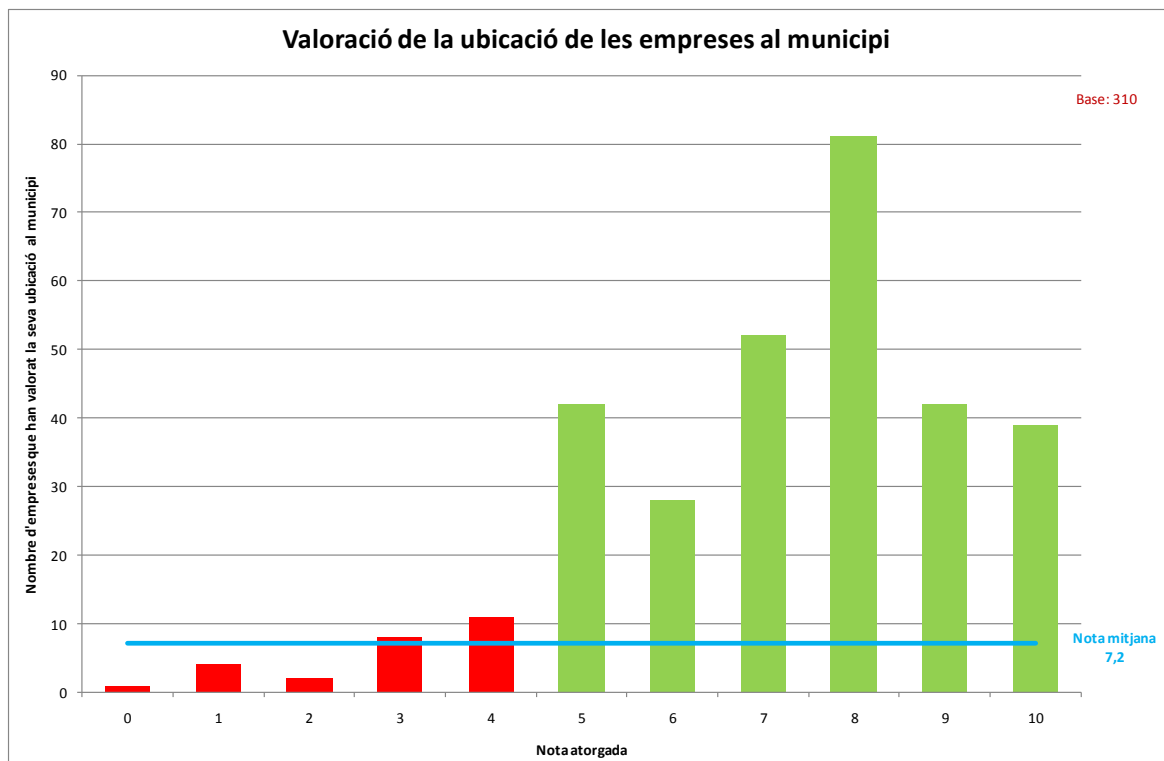

Font: elaboració pròpia a partir dels resultats de l'enquesta online

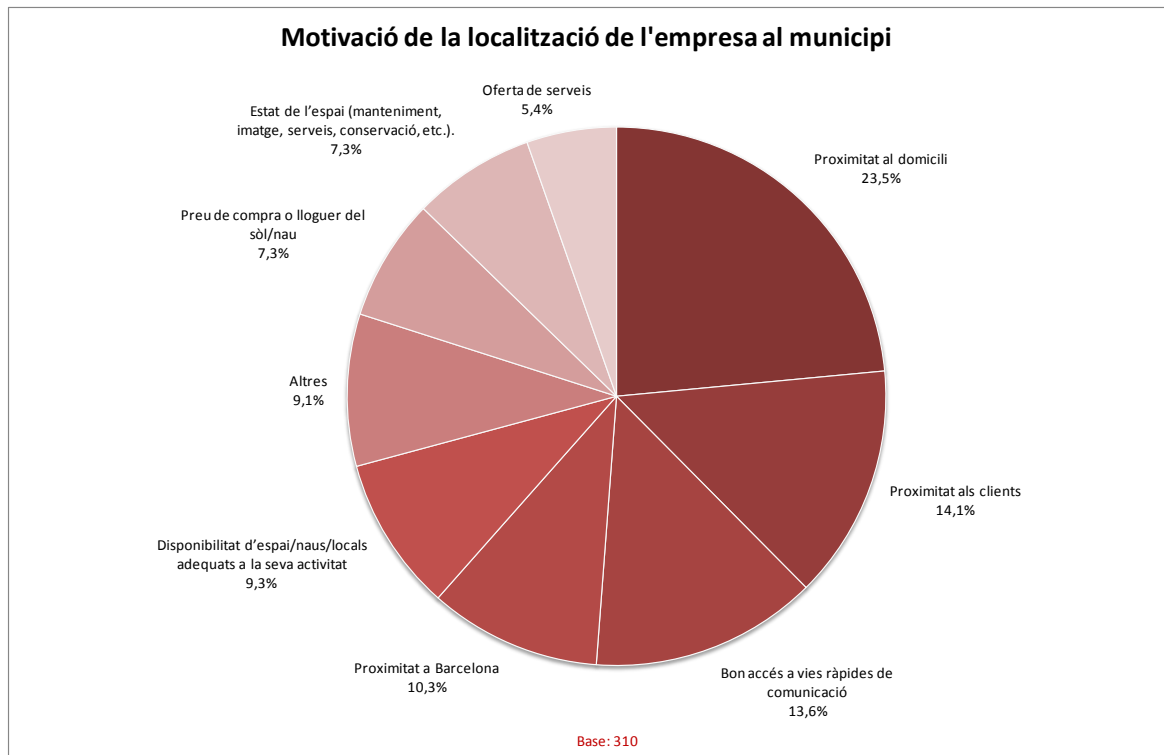

Font: elaboració pròpia a partir dels resultats de l'enquesta online

En particular, els **elements** als quals les empreses atorguen una **major importància** per al desenvolupament de la seva activitat són:

- > La **proximitat a vies ràpides** de comunicació (244 empreses⁴⁵).
- > La **situació geogràfica** (233 empreses).
- > La qualitat i accés a **infraestructures de telecomunicacions** (215 empreses).
- > La dotació d'**infraestructures de serveis** (222 empreses).
- > La **proximitat a Barcelona** (207 empreses).
- > La proximitat i **disponibilitat de mà d'obra** (210 empreses).
- > La **proximitat a la xarxa comercial** (200 empreses).
- > I la **facilitat de gestions amb l'administració pública** (194 empreses).

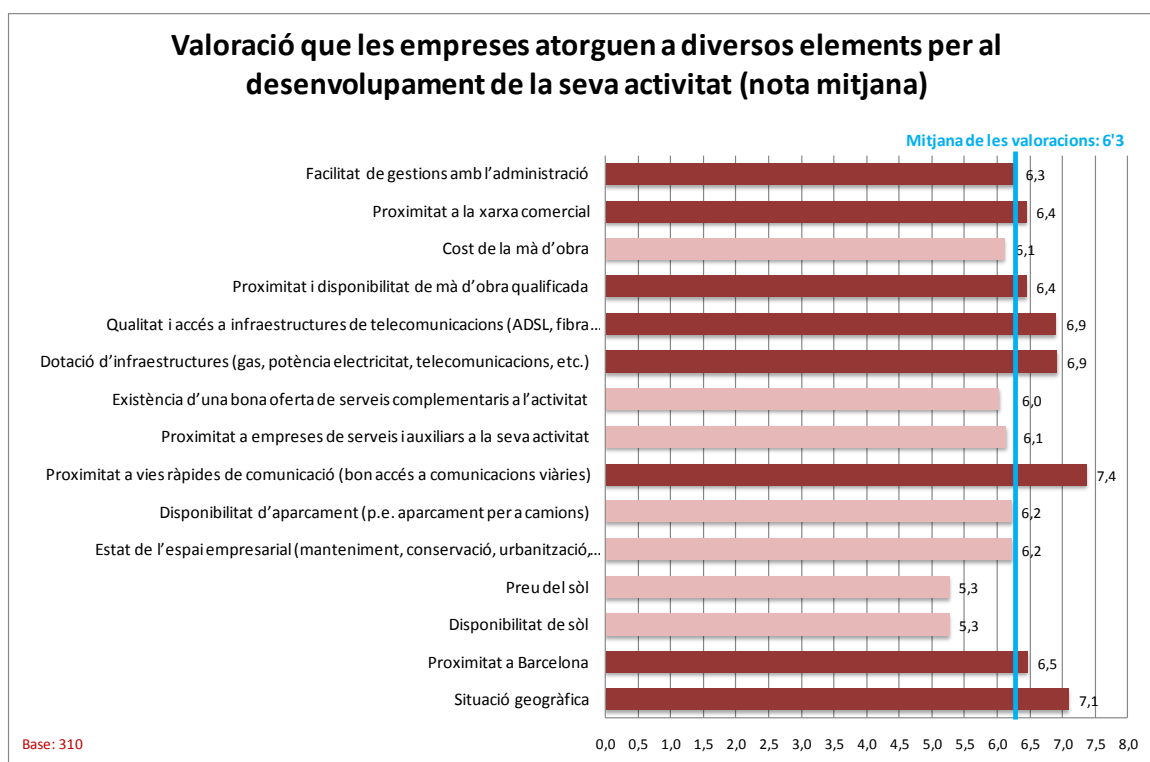

Font: elaboració pròpia a partir dels resultats de l'enquesta online

⁴⁵ És el nombre d'empreses que han atorgat una puntuació igual o superior a 6 en aquest element.

De totes les empreses, **el 23,5% es localitzen en algun polígon** de la comarca (73), tot i que la majoria (56,8%) es troben en el nucli urbà. Entre les empreses ubicades en els polígons d'activitat econòmica la **valoració** dels seus espais és **aprovada** (amb una **nota de 5,6**), sent els aspectes millors i pitjors valorats els següents:

- > **Només aproven** (és a dir, tenen una valoració amb una nota superior a 5) els elements de **subministraments, clavegueram, pavimentació i enllumenat** (sent la nota màxima un 6,3).
- > Per contra, la **resta** de serveis obtenen una **puntuació negativa**, especialment els referents a serveis complementaris i auxiliars. Entre aquests destaca la necessitat de millorar la senyalització, l'aparcament, les telecomunicacions, els serveis de neteja i recollida de residus, el transport públic i la seguretat.

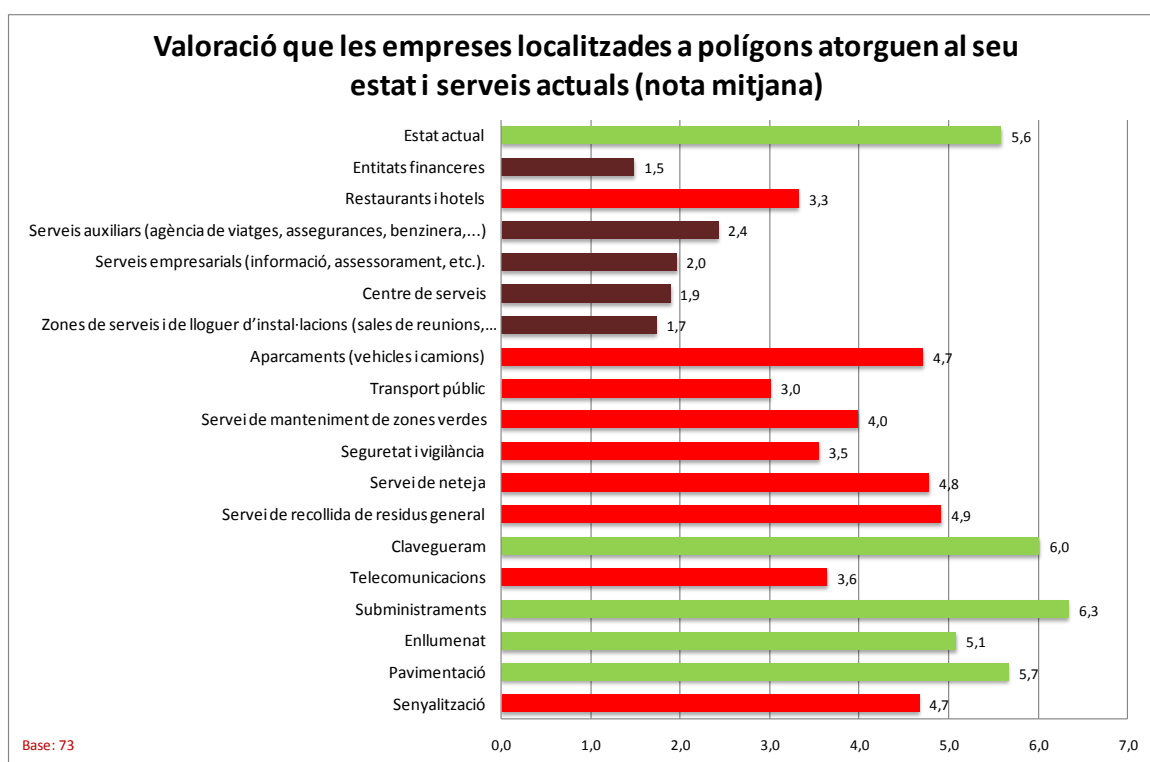

Font: elaboració pròpia a partir dels resultats de l'enquesta online

Necessitats de les empreses

Les **principals barreres o dificultats** que identifiquen les empreses i que afecten (o han afectat) al funcionament de la seva activitat són la **repercussió directa de la crisi** econòmica sobre el seu sector (37,1%, 225 empreses); la **dificultat d'accés a finançament** (20,9%, 127 empreses); i la **complexitat i lentitud dels tràmits administratius i burocràtics** (13,3%, 81 empreses).

També és important destacar, tot i la poca incidència en aquest cas de les valoracions quant al mal estat de conservació dels PAE, la demanda de necessitat de **millorar** els serveis de telecomunicacions i **la connexió a Internet** (el 7,2%).

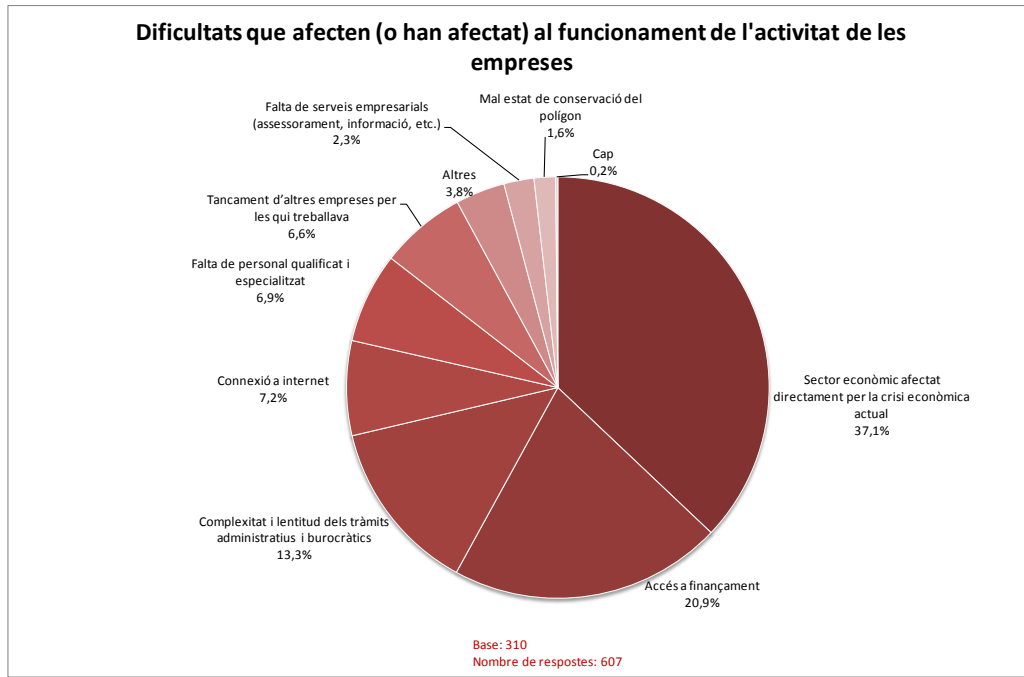

Font: elaboració pròpia a partir dels resultats de l'enquesta online

Malgrat que només 14 empreses han identificat la falta de serveis empresarials, s'han recollit 400 demandes de les empreses (han respost 190) en relació als **serveis que necessiten** i actualment no tenen coberts. En aquest sentit, els **serveis més requerits** són l'**accés a crèdit (16,5%)** i l'**assessorament comercial i de màrqueting (10,4%)**, seguit d'altres serveis com formació especialitzada, serveis i estudis comercials, assessorament en exportació i/o internacionalització i assessorament empresarial.

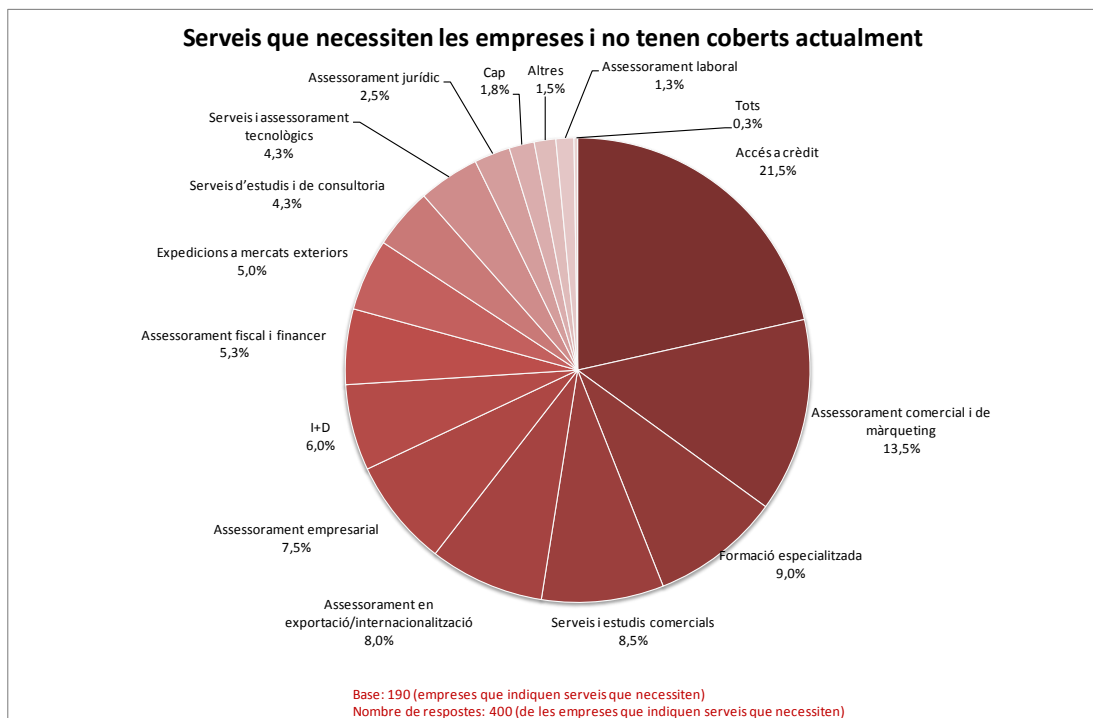

Font: elaboració pròpia a partir dels resultats de l'enquesta online

Només el **35,2%** de les empreses (109) han utilitzat alguna vegada els serveis empresarials del seu Ajuntament (amb una valoració mitjana de satisfacció de **6,9**). Aquests però, són sobretot els vinculats amb la **borsa de treball (38%)**, els serveis de **promoció econòmica (33,3%)** i els serveis de **formació (14,8%)**.

Les empreses que **no han utilitzat mai** aquests serveis (169) és per **desconeixement o manca d'informació (42%)**, per **no considerar-los necessaris (31,8%)** o per la **inadequació** dels serveis existents a les necessitats de les empreses (**14,2%**). Ara bé, també destaca com un **2,5%** de les empreses afirma no utilitzar-los per la **manca de confiança en l'administració** o per la seva **complexitat (1,3%)**.

Quins dels serveis del seu Ajuntament ha utilitzat alguna vegada?

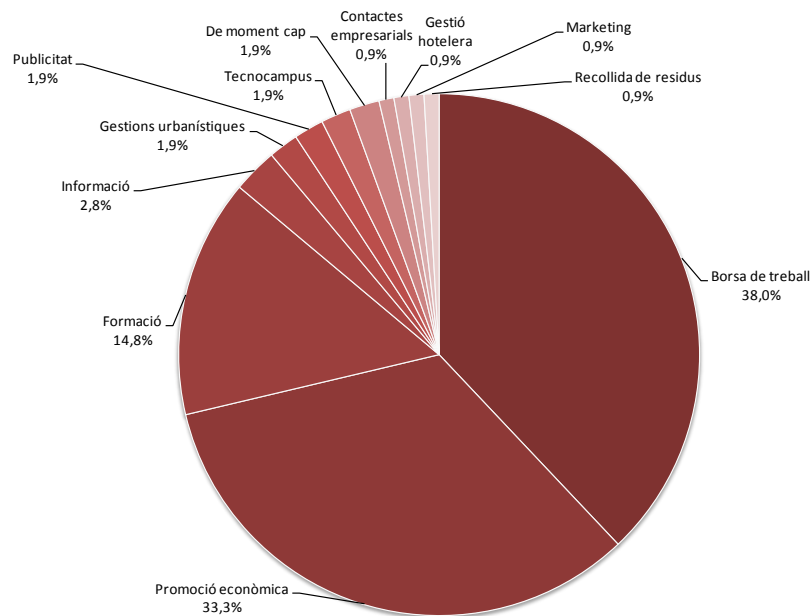

Base: 105 (empreses que indiquen serveis)
 Nombre de respostes: 108 (de les empreses que indiquen serveis)

Font: elaboració pròpia a partir dels resultats de l'enquesta online

Per què no ha utilitzat mai els serveis del seu Ajuntament?

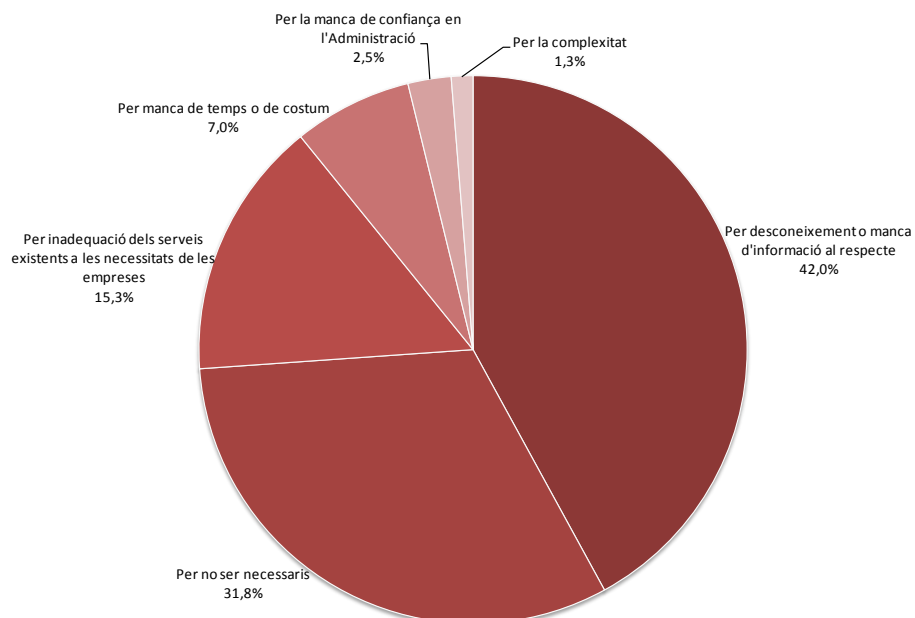

Base: 157 (empreses que declaren no haver emprat mai els serveis del seu Ajuntament i indiquen un motiu)

Font: elaboració pròpia a partir dels resultats de l'enquesta online

Finalment, el 61,3% de les empreses (190) afirmen col·laborar o cooperar amb altres empreses sobretot per realitzar projectes de major dimensió (37,8%), per engegar nous projectes empresarials (27,6%) i per entrar en nous mercats (22,5%).

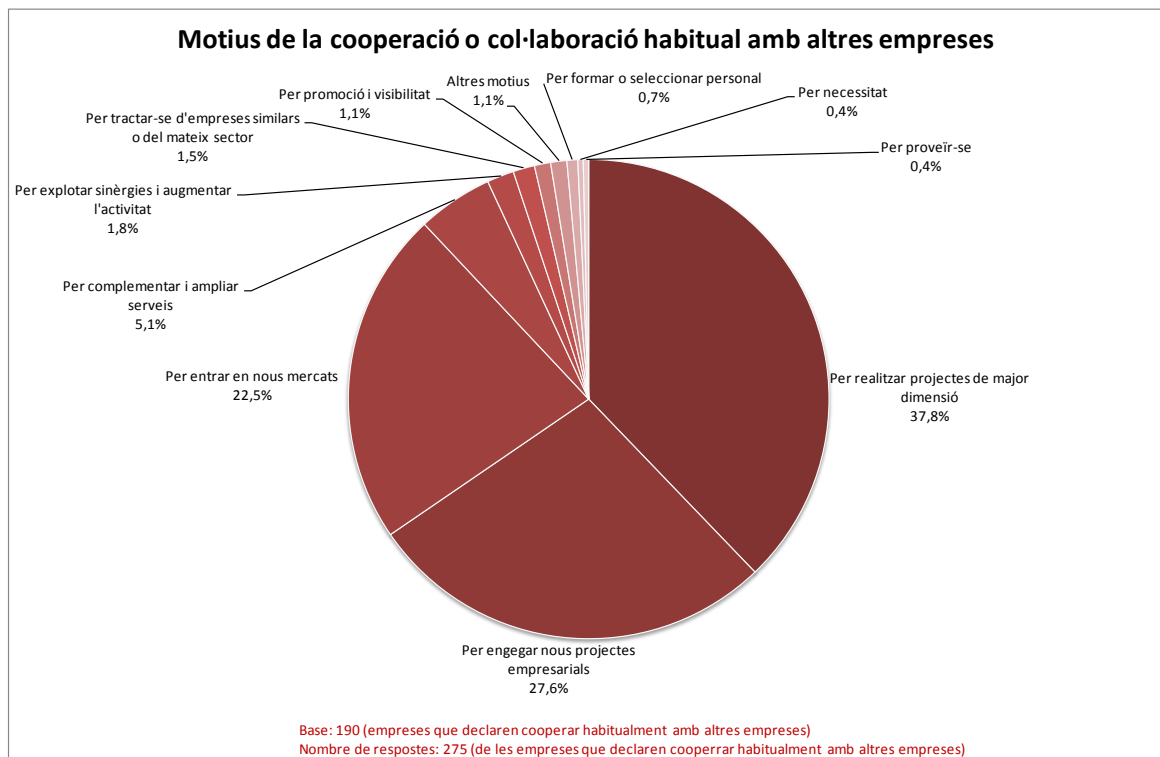
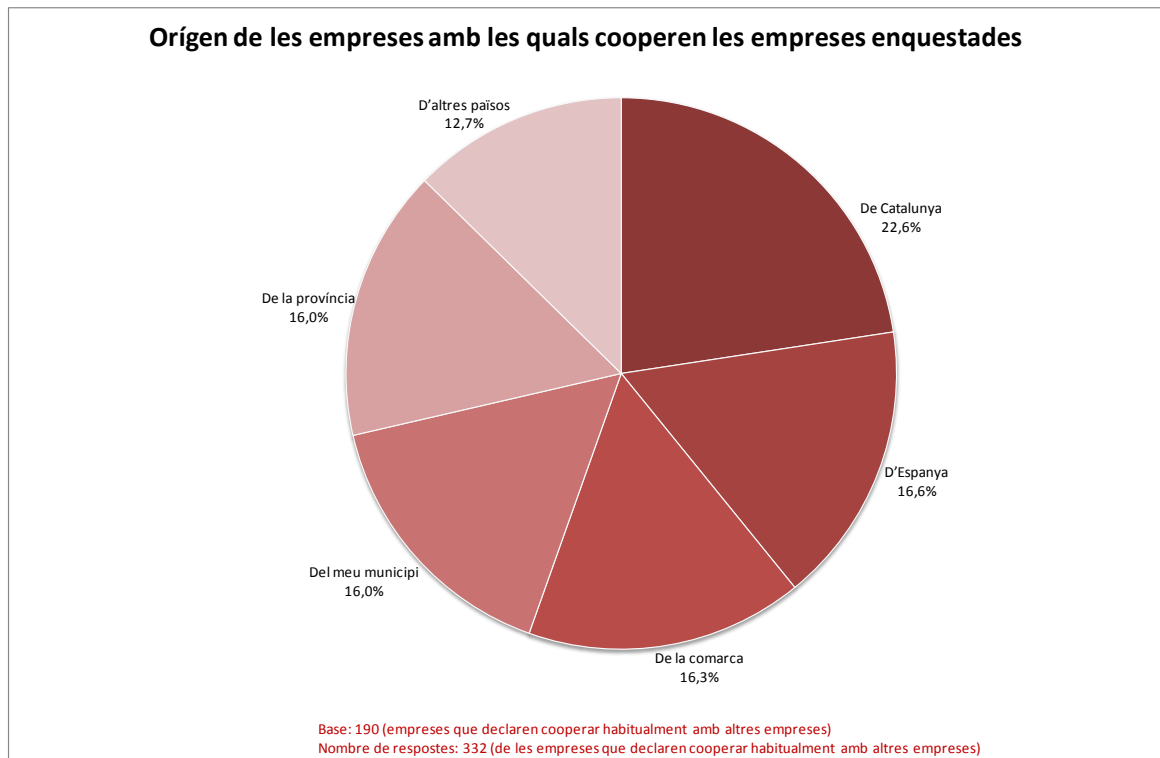

Font: elaboració pròpia a partir dels resultats de l'enquesta online

4.4.2 Previsió de necessitats de renovació de plantilles en els propers anys

Prop del 90% de les 310 empreses enquestades declaren una previsió de manteniment o increment de les seves plantilles en els propers anys: 140 manifesten que preveuen un manteniment (el 45,2%) i 135 que preveuen un creixement (43,5%).

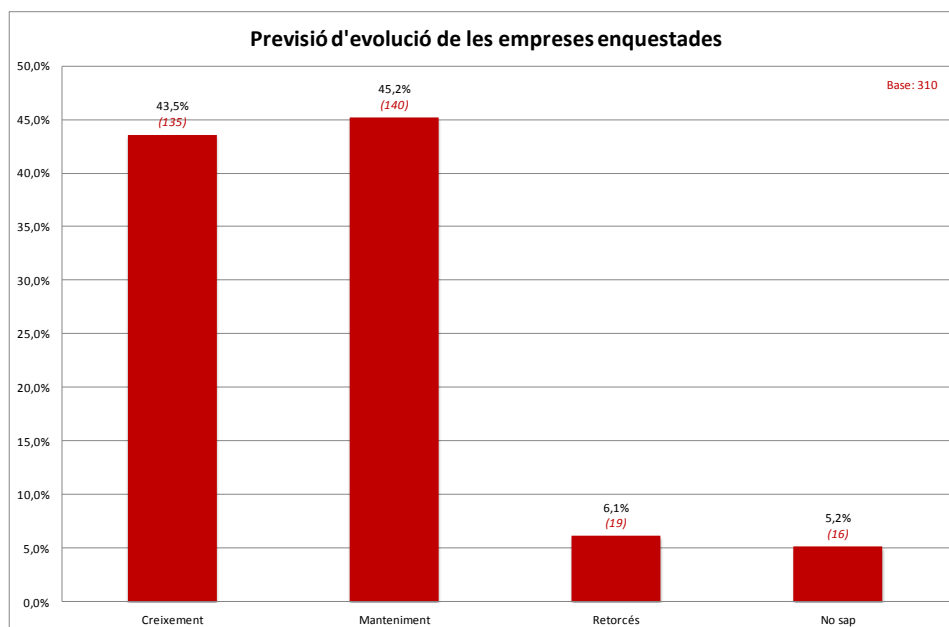

Font: elaboració pròpia

Val a dir que es tracta, en la gran majoria dels casos, de microempreses tot i que el nombre mitjà de treballadors és de 13,5 (ja que prop del 60% del total declaren tenir menys de 6 treballadors, el 19% declaren una plantilla entre 5 i 10, i el 10% entre 10 i 25). De fet, el 56% de les empreses que declaren una previsió de manteniment o creixement són microempreses. Aquest fet implica que, amb elevada probabilitat, els creixements de plantilla previstos tindran un impacte limitat en el conjunt dels treballadors ocupats, tot i que suposaran una millora en les perspectives de les empreses i del conjunt de l'activitat econòmica de la comarca.

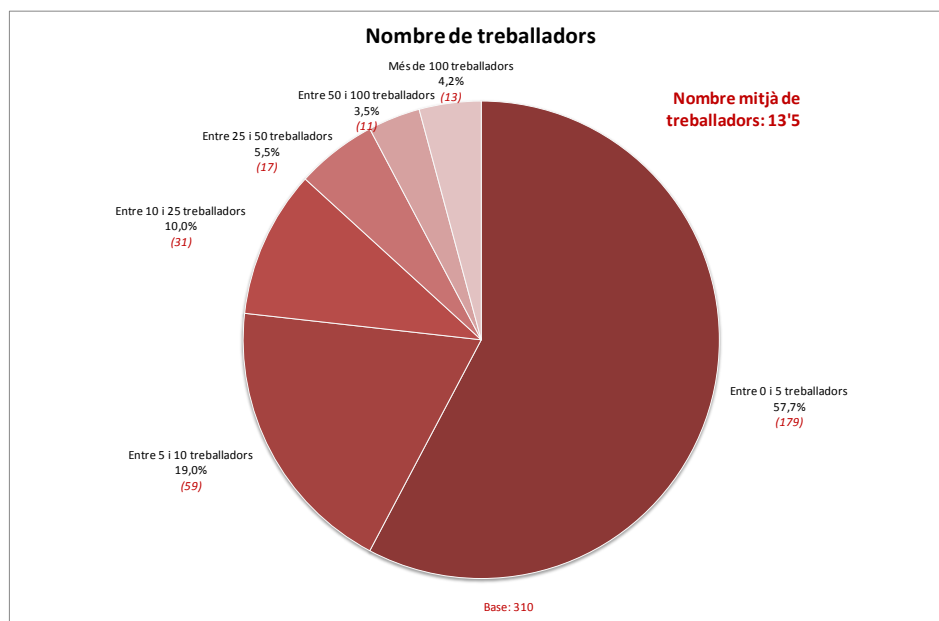

4.4.3 Font: elaboració pròpia **Necessitats de sòl industrial, infraestructures existents, previsions i anàlisi de les dinàmiques col·laboratives existents dins el territori**

Segons l'opinió que s'expressa en l'Anàlisi de les infraestructures de serveis dels polígons d'activitat econòmica de la Regió Metropolitana de Barcelona respecte als PAEs, es verifiquen diverses circumstàncies:

- > Els polígons es concentren en pocs municipis.
- > Els polígons són petits i la superfície per establiment econòmic també ho és.
- > El grau de concentració i especialització dels municipis en sòls d'activitats econòmiques sembla ser inversament proporcional al volum de població dels municipis. És a dir, com més gran és el nombre d'habitants menys especialitzats i concentrats estan els PAEs.

En el document esmentat, es determinen una sèrie de claus per a l'adaptació dels polígons d'activitat econòmica a les necessitats de l'activitat econòmica actual:

1. Fins fa relativament poc temps el sòl industrial no despertava cap tipus d'interès entre els urbanistes ni tampoc entre els geògrafs.
2. Introduir canvis en els processos i instruments de treball que marquin les polítiques urbanes de les ciutats. La promoció econòmica activa i el planejament territorial i urbanístic es veuen abocats a entendre i treballar conjuntament per crear les condicions idònies que facilitin la generació d'activitat econòmica.
3. Finançament o viabilitat econòmica de la renovació de sòls industrials consolidats i actius. Cercar noves fórmules de col·laboració público privada.

4. Definir un nou marc de competències i responsabilitat per a la gestió dels PAE, partint del reconeixement d'aquests territoris com un patrimoni econòmic, en definitiva, una infraestructura de promoció econòmica, un dels elements articuladors del territori i un aparador de primer ordre del progrés territorial de la nostra regió.

Així mateix es defineixen determinats condicionants que, des del punt de vista del traçat i desenvolupament de les xarxes d'infraestructures, incideixen en la creació i funcionament d'aquest tipus d'assentament d'activitats econòmiques:

Territorials	> Orografia del terreny
	> Presència de zones urbanes i rurals
	> Distribució de la propietat del sòl
	> Existència d'espais naturals protegits o zones d'especial interès
Tècnics	> Suport físic que utilitzen les xarxes de servei, per exemple el cablejat (condiciona la flexibilitat espacial i temporal del seu desplegament)
Jurídics	> En el cas de Catalunya, l'article 29 de la Llei 1/2005 d'urbanisme diferencia entre serveis bàsics obligatoris i servei no bàsics com les telecomunicacions i el gas

4.5 Promoció econòmica al territori

4.5.1 Què es fa a nivell territorial en matèria de promoció econòmica?

En aquest apartat es duu a terme una **anàlisi dels centres de serveis de promoció econòmica** de la comarca del Maresme a partir de la informació recollida entre els diferents ajuntaments per tal de conèixer tant els serveis que es presten, com les estructures de suport.

Els centres de serveis de promoció econòmica a la comarca del Maresme

Tots els municipis del Maresme⁴⁶ compten amb centres de promoció econòmica. Aquests centres poden oferir diferents serveis i, alguns d'ells, inclouen algun centre o viver d'empreses (allotjament empresarial). En concret, dels 27 ens locals⁴⁷ analitzats (incloent entre ells el Consell Comarcal), **tots ells ofereixen serveis d'ocupació**, seguidament dels **serveis d'emprenedoria (63%)** i dels **serveis d'empresa (un 48,1%, sent els serveis amb una menor cobertura)**.

⁴⁶ No es disposa de la informació dels municipis de Teià, Caldes d'Estrac i Sant Iscle de Vallalta.

⁴⁷ En el cas de Mataró es disposa de les dades del Servei d'Ocupació Municipal i del Tecnocampus.

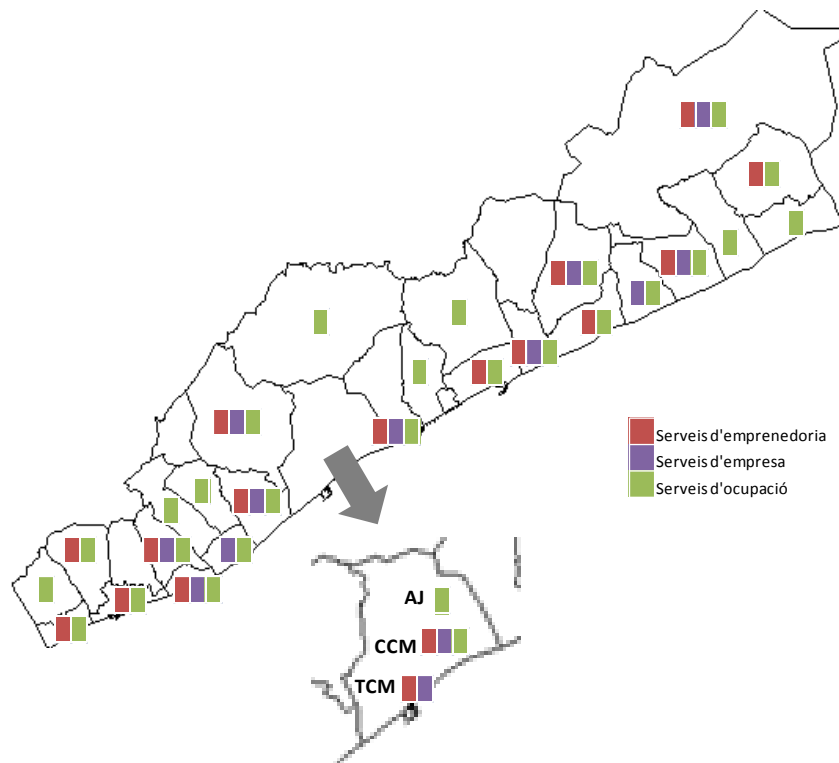

A més, a nivell públic, la comarca compta amb **quatre centres o vivers d'empresa** (un d'ells inaugurat a finals del mes de maig, ubicat al Masnou i amb servei a Alella i Teià, entre d'altres municipis, a través d'un conveni de col·laboració), donant cobertura tant al nord, com al sud i al centre de la comarca.

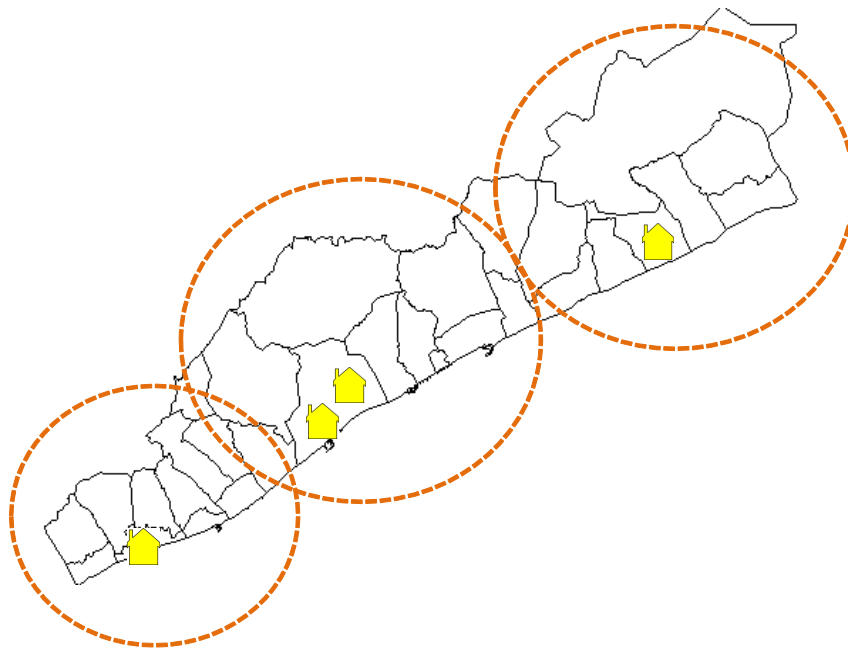

Però a part dels serveis que ofereixen (que s'analitzaran en major profunditat en els següents apartats de forma individual) també és interessant conèixer les **estructures tècniques** amb les que es doten aquests serveis.

En general, de **mitjana**, els **equips tècnics** dels serveis de promoció econòmica i ocupació de la comarca estan formats per **3,08 persones**. Ara bé, si s'exceptua de l'anàlisi Mataró (perquè és el municipi que compta amb una major estructura tècnica), aquesta mitjana es redueix fins a les **2,13 persones**.

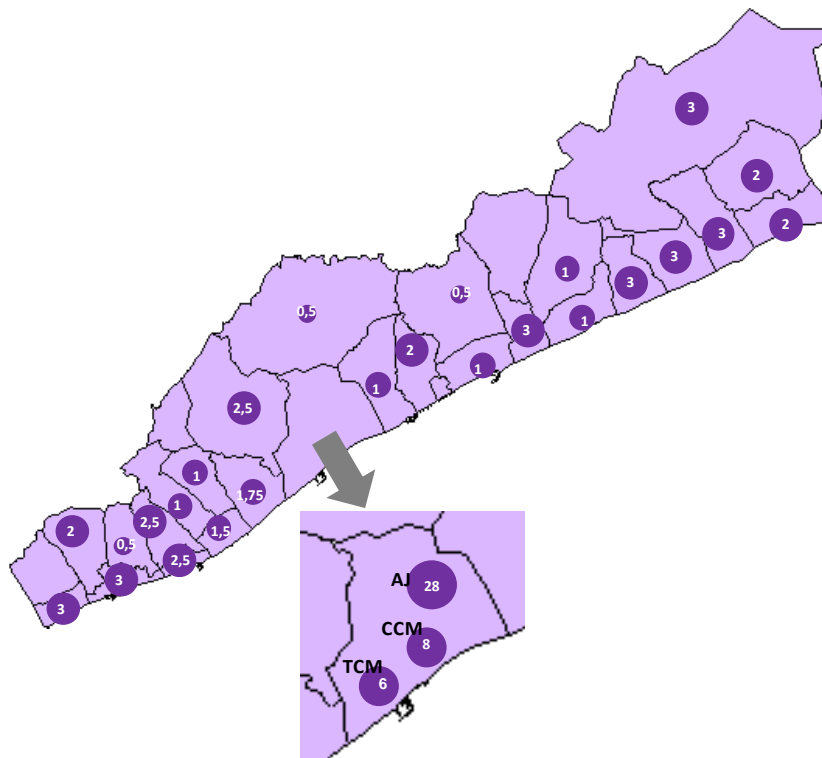

Com s'observa, sense el cas de Mataró, de la resta dels 26 ens locals analitzats, **11 municipis (42,3%) tenen una estructura tècnica menor de 2 persones**. Aquests municipis són els que tenen una població inferior a 10.000 habitants (exceptuant els casos d'Arenys de Mar que té una població de més de 15.000 i només disposa d'un tècnic/a; Arenys de Munt que amb una població de 8.588 persones només té una persona a temps parcial; Sant Andreu de Llavaneres que amb més de 10.500 habitants només té un tècnic/a; Vilassar de Mar que superant una població de 20.000 persones només té un equip d'1,5 persones; i Vilassar de Dalt que amb gairebé 9.000 habitants només té un tècnic/a). A la inversa, també s'identifiquen municipis que amb una població menor compten amb una major dotació tècnica per als seus serveis de promoció econòmica i ocupació (com són Santa Susanna i Sant Vicenç de Montalt).

Dimensió dels serveis de promoció econòmica del Maresme segons estructura tècnica (sense Mataró)

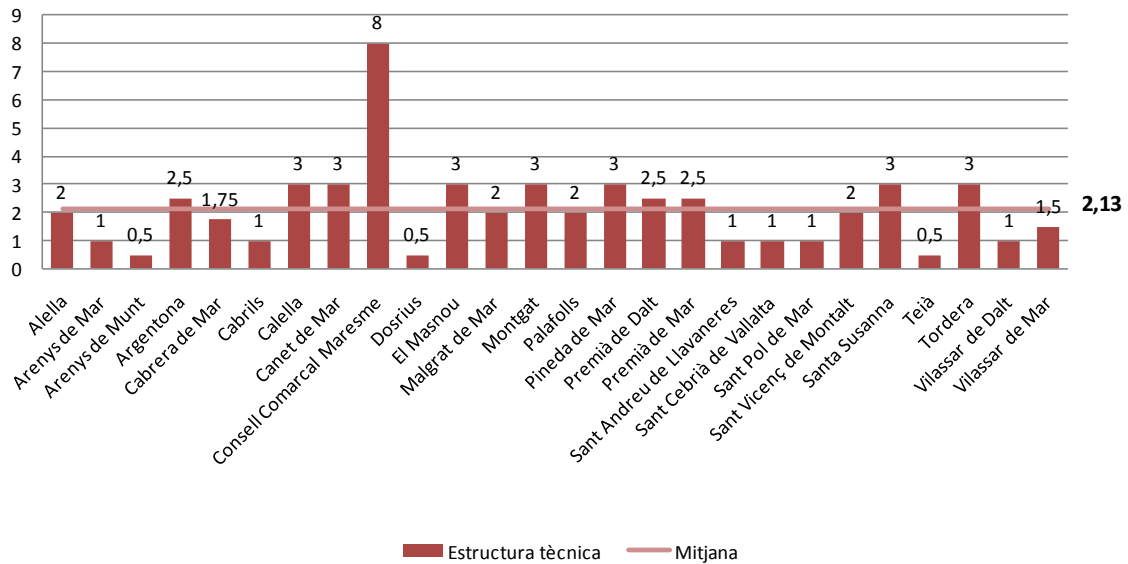

Dimensió dels serveis de promoció econòmica del Maresme segons estructura tècnica

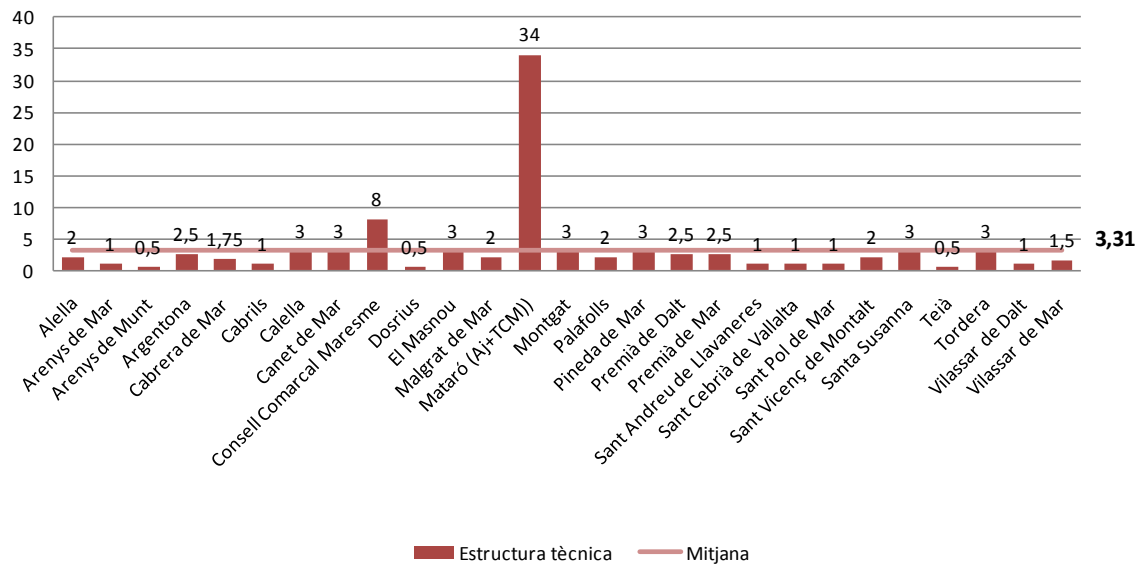

Però a part de la dimensió dels equips tècnics, en general, el **suport administratiu** que tenen els equips de promoció econòmica és **reduit**, ja que **no arriba, de mitjana, a 1 persona (0,94)**.

S'observa, igualment, com **la distribució dels equips tècnics per serveis és diferent**, tenint una **major importància** la dotació tècnica entre els **serveis d'ocupació** (de mitjana, amb uns equips de dues persones, quan en la resta de serveis els equips són parcials, comptant, aproximadament, amb la disponibilitat d'1/3 del temps d'una persona).

ESTRUCTURES TÈCNIQUES	TOTAL			EMPRENEDORIA			EMPRESA			COMERÇ			OCUPACIÓ		
	Promig	Mín	Màx	Promig	Mín	Màx	Promig	Mín	Màx	Promig	Mín	Màx	Promig	Mín	Màx
TOTAL comarca	3,08	0,5	28	0,44	0	3	0,38	0	3	0,32	0	1	1,94	0	28
Sense Mataró	2,13	0,5	8	0,38	0	2	0,31	0	2	0,36	0	1	1,09	0,25	4
Sense Mataró ni CCM	1,89	0,5	3	0,31	0	1	0,24	0	1	0,37	0	1	0,97	0,25	2

ESTRUCTURES ADMINISTRATIVES	Promig	Mín	Màx
	TOTAL comarca	0,94	0
Sense Mataró	0,78	0	3
Sense Mataró ni CCM	0,73	0	3

En aquests moments, les estructures tècniques dels ens locals, excloent Mataró per la seva particularitat, acumulen una estructura tècnica de **55,25 persones** (amb Mataró, el nombre ascendeix fins a les 89,25 persones), ocupant, de mitjana, 1,09 persones els serveis d'ocupació, 0,38 persones els serveis d'emprenedoria, 0,31 persones els serveis d'empresa i 0,36 persones els serveis de comerç. En concret, de forma global, la distribució dels equips tècnics entre els **serveis** és la següent:

Distribució dels equips tècnics del Maresme segons serveis (sense Mataró)

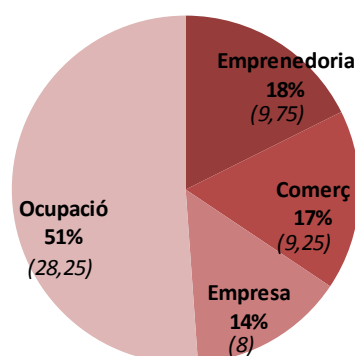

Distribució dels equips tècnics del Maresme segons serveis

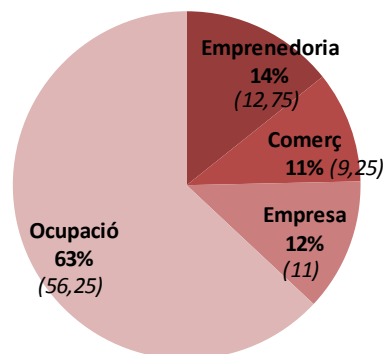

Els serveis d'emprenedoria

Els serveis d'emprenedoria analitzats inclouen els següents:

Serveis emprenedoria

- > Informació a emprenedors
- > Sensibilització a l'emprenedoria
- > Formació a emprenedors
- > Assessorament pla d'empresa
- > Club de l'emprenedor
- > Centres de serveis/Vivers d'empresa

Com s'observa, **el servei més ofertat** pels ens locals a la comarca és el servei d'**informació a persones emprenedores** (amb un **78%**, 21 dels 27 ens locals), seguit del servei de **formació** (amb un **66,7%**). Tot i que a la comarca també es duen a terme accions de **sensibilització envers l'emprenedoria** (en un **55,6%** dels ens) aquesta té una menor incidència. Destaca la dada d'**assessorament a l'elaboració del pla d'empresa**, doncs aquest servei és prestat per **12 entitats** locals, fet que demostra com és un servei amb el qual hi ha una **major col·laboració** entre ens amb la **derivació de persones usuàries**. Un dels punts principals de derivació i atenció de les persones emprenedores dels municipis de la comarca, sobretot els de menor dimensió, és el Consell Comarcal (juntament al Tecnocampus). Finalment, destaca com cap municipi disposa d'un club emprenedor i sí la presència de cinc vivers d'empresa en tot el territori.

Serveis d'emprenedoria - Maresme 2012

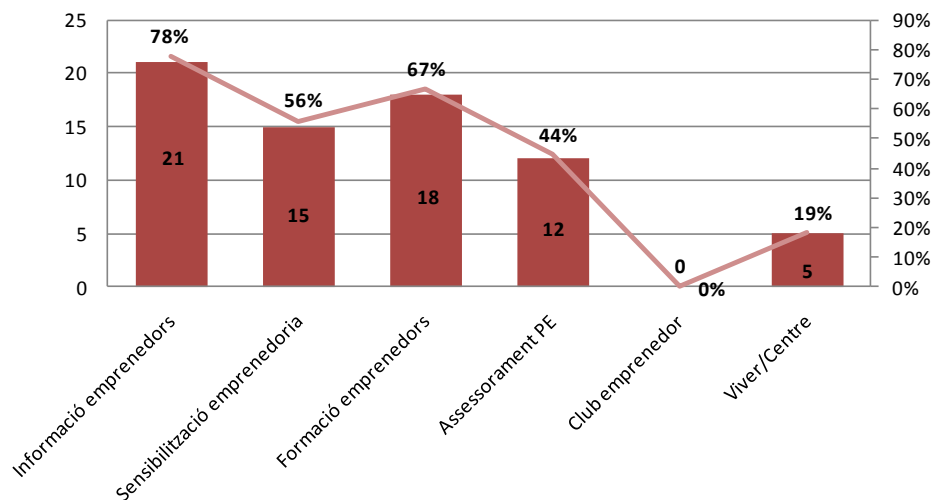

Ens locals amb serveis a l'emprenedoria - Maresme 2012

■ 0 serveis ■ 1 servei ■ 2 serveis ■ 3 serveis ■ 4 serveis ■ 5 serveis ■ 6 serveis

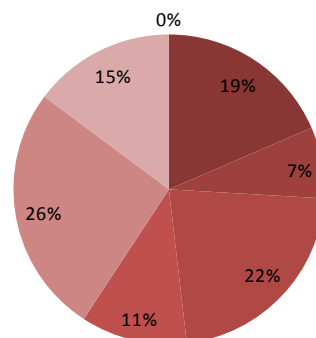

Però analitzant la concentració o intensitat de serveis dels ens locals de la comarca, destaca com **5 municipis (18,5%) no ofereixen serveis a l'emprenedoria**, mentre que **un altre 29,6% ofereixen com a molt dos serveis** (sent el principal el servei d'informació, encara que en el 2012 aquests ens van informar un màxim d'11 persones cadascun d'ells). Tot i que no s'identifica cap ens locals que ofereixi el conjunt de serveis, sí que hi ha **11 municipis que ofereixen entre quatre i cinc serveis diferenciats (un 40,7%)**.

SERVEIS D'EMPRENEDORIA								
	Informació	Sensibilització	Formació	Assessorament Pla Empresa	Club Emprenedor	Centre/ Viver	Intensitat (1-6)	Usuaris
Alella							4	14
Arenys de Mar							2	11
Arenys de Munt							1	0
Argentona							4	114
Cabrera de Mar							2	6
Cabrils							0	---
Calella							4	97
Canet de Mar							4	80
Consell Comarcal Maresme							5	369
Dosrius							0	---
El Masnou							5	155
Malgrat de Mar							2	7
Mataró (*)							5	545
Montgat							4	78
Palafolls							4	80
Pineda de Mar							5	142
Premià de Dalt							3	28
Premià de Mar							3	---
Sant Andreu de Llavaneres							2	0
Sant Cebrià de Vallalta							3	2
Sant Pol de Mar							1	6
Sant Vicenç de Montalt							0	0
Santa Susanna							2	0
Teià							0	0
Tordera							4	50
Vilassar de Dalt							0	---
Vilassar de Mar							2	0

(*) Inclou el Tecnocampus

Per altra banda, 21 dels 27 municipis (un **78%**) analitzats afirmen **col·laborar amb alguna entitat** ja sigui per al servei d'emprenedoria (en aquest cas, 21 municipis afirmen formar part de la Xarxa d'Emprenedoria del Maresme (XEM)) com per als serveis d'empresa. En aquest sentit, el principal agent amb qui es col·labora és el Consell Comarcal, però també s'identifica una important xarxa de col·laboració entre els municipis, especialment entre els municipis de l'entorn (sobretot entre aquells de menor dimensió). Però també es busca la col·laboració amb altres entitats locals (com associacions) o supralocals (destacant en aquest cas la Diputació de Barcelona) i també amb entitats especialitzades (com poden ser la SECOT, la UPIC, CETEMMSA o INICIA).

Entitats amb qui es col·labora (serveis emprendoria i empresa)		
Tipologia	Nº	%
Consell Comarcal Maresme	10	24,4%
Ajuntaments entorn	8	19,5%
Ens supralocals	8	19,5%
Entitats locals	9	22,0%
Entitats especialitzades	6	14,6%

Els principals serveis pels quals es col·labora amb altres entitats són, fonamentalment, per qüestions d'informació (un 63%), d'assessorament a persones emprenedores (48%), assessorament empresarial (44%), elaboració del pla d'empresa (41%) i formació (37%). Per tant, són col·laboracions orientades a reforçar els serveis dels centres locals que es presten actualment per garantir-los i aprofundir-los.

Serveis amb els què es col·labora (àmbit d'emprendoria i empresa)

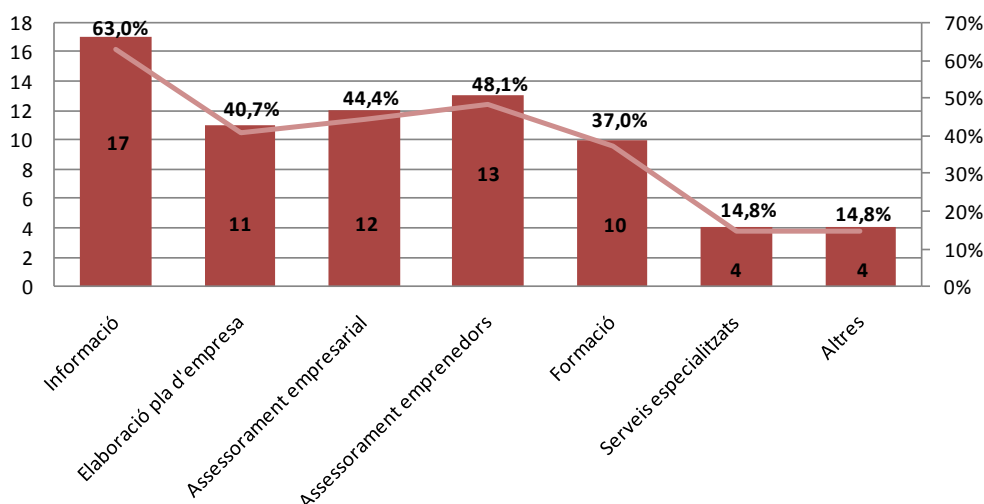

En quant a les **persones emprenedores usuàries i ateses** en els diferents serveis de promoció econòmica locals, per a l'any 2012 es comptabilitza un total de **1.664 emprenedores informats** i **1.630 emprenedores ateses**, amb una **variació**, entre els anys 2008 i 2012, del 116,4% i 155,9% respectivament⁴⁸ (si s'agafa, però, el període des del 2010, aquesta variació és negativa, ja que s'han informat i atès, en el seu conjunt, aproximadament un 18% menys de persones

⁴⁸ Les dades del Tecnocampus són a partir del 2010 que és quan es posa en funcionament l'equipament.

emprenedores). Per tant, en línies generals, en els darrers anys els serveis de promoció econòmica han atès a més persones emprenedores⁴⁹.

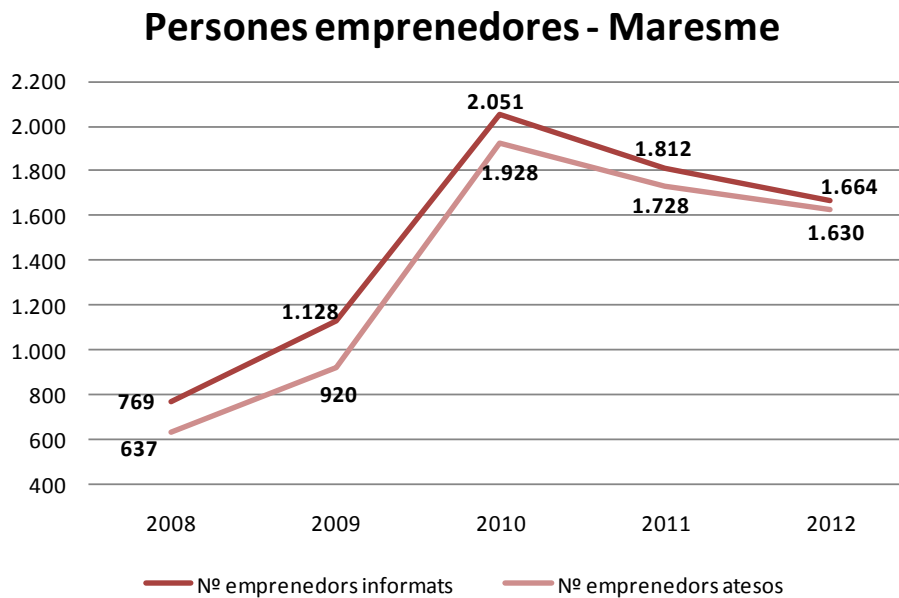

Dels municipis que presten serveis d'emprenedoria (18), 9 (la meitat) **han experimentat un increment d'usuaris**, mentre que la resta han vist reduir les persones emprenedores que atendien. **Alguns d'aquests increments, però, s'han degut a l'aparició del servei en aquest període** (com el cas d'Alella o Malgrat de Mar), comportant, en valors absoluts, un petit increment de persones ateses. El creixement més significatiu l'ha experimentat el Consell Comarcal, que, juntament al Tecnocampus, són els ens que atenen a més emprenedors (369 i 545 en el 2012, respectivament).

⁴⁹ S'ha de tenir present, però, que no es disposa de la sèrie històrica de les dades per al conjunt de municipis, ja que, per exemple, alguns municipis han deixat de prestar aquest servei directament perquè es col·labora i es deriven els usuaris a altres ens o bé perquè altres municipis en els últims anys han incorporat, a nivell municipal, el servei d'emprenedoria (quan abans no es prestava).

Evolució de les persones emprenedores al Maresme						
	Emprenedors informats			Emprenedors atesos		
	2008	2012	Var. 08-12	2008	2012	Var. 08-12
Alella	0	14	1400,0%	19	0	-100,0%
Arenys de Mar	41	11	-73,2%	41	11	-73,2%
Arenys de Munt	60	0	-100,0%	60	0	-100,0%
Argentona	80	114	42,5%	20	66	230,0%
Cabrera de Mar	0	0	0,0%	0	6	600,0%
Cabrils	---	---	---	---	---	---
Calella	90	15	-83,3%	60	97	61,7%
Canet de Mar	0	80	8000,0%	0	47	4700,0%
Consell Comarcal Maresme	6	369	6050,0%	6	335	5483,3%
Dosrius	---	---	---	---	---	---
El Masnou	158	155	-1,9%	158	155	-1,9%
Malgrat de Mar	0	7	700,0%	0	0	0,0%
Mataró (TCM) (*)	543	545	0,4%	764	565	-26,0%
Montgat	52	78	50,0%	52	78	50,0%
Palafolls	29	48	65,5%	29	80	175,9%
Pineda de Mar	99	142	43,4%	99	142	43,4%
Premià de Dalt	34	28	-17,6%	34	28	-17,6%
Premià de Mar	---	---	---	---	---	---
Sant Andreu de Llavaneres	29	0	-100,0%	29	0	-100,0%
Sant Cebrià de Vallalta	6	2	-66,7%	6	2	-66,7%
Sant Pol de Mar	12	6	-50,0%	12	6	-50,0%
Sant Vicenç de Montalt	0	0	0,0%	0	0	0,0%
Santa Susanna	0	0	0,0%	0	0	0,0%
Teià	---	0	0,0%	---	0	0,0%
Tordera	73	50	-31,5%	12	12	0,0%
Vilassar de Dalt	---	---	---	---	---	---
Vilassar de Mar	0	0	0,0%	0	0	0,0%
TOTAL COMARCA	1.312	1.664	26,8%	1.401	1.630	16,3%
TOTAL COMARCA (sense Mataró)	769	1.119	45,5%	637	1.065	67,2%

(*) Les dades de Mataró són del 2010, que és quan entra en funcionament el Tecnocampus

Les principals **consultes ateses** en l'àmbit de l'emprenedoria s'han centrat, sobretot, en temes de **finançament, ajuts i subvencions (38,8%)**, així com suport per a la capitalització de l'atur. Posteriorment, s'ha sol·licitat informació vinculada als **tràmits (18,4%)** i en les **formes jurídiques (14,3%)**, sent el suport en l'elaboració del **pla d'empresa** la quarta tipologia de consulta atesa (**12,2%**).

Principals consultes ateses en emprendedoría

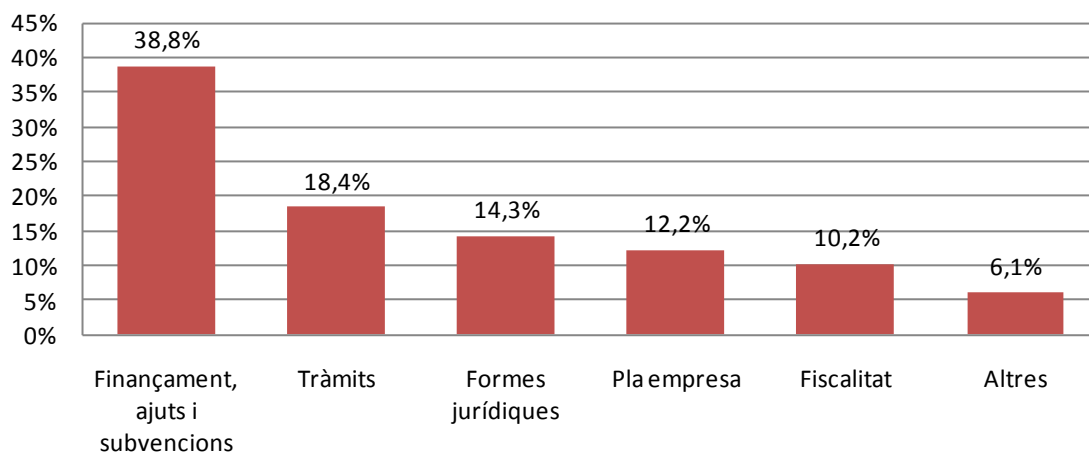

En aquest sentit, tenint en compte que el suport per al pla d'empresa és la quarta consulta més freqüent atesa des dels serveis locals de promoció econòmica, el nombre de **plans d'empresa iniciats** en el període 2008-2012 **ha crescut més del doble**, arribant als **788 en el 2012** (dels quals, el 32% han estat assessorats des del Consell Comarcal i un altre 21% des del Tecnocampus) quan en el 2008 eren 304. D'aquests, **en el 2012 es van finalitzar 387** (representa un **49%**) que, tot i experimentar un creixement important des del 2008, es detecta un cert decreixement des del 2010⁵⁰ (un 23,8% pel que fa als plans d'empresa iniciats i un 37,3% quant als finalitzats). De totes maneres, en el 2012 es va registrar la **creació de 379 empreses noves**.

⁵⁰ Les dades del Tecnocampus són a partir del 2010, que és quan entra en funcionament l'equipament i quan es comença a prestar el servei.

Plans d'empresa - Maresme

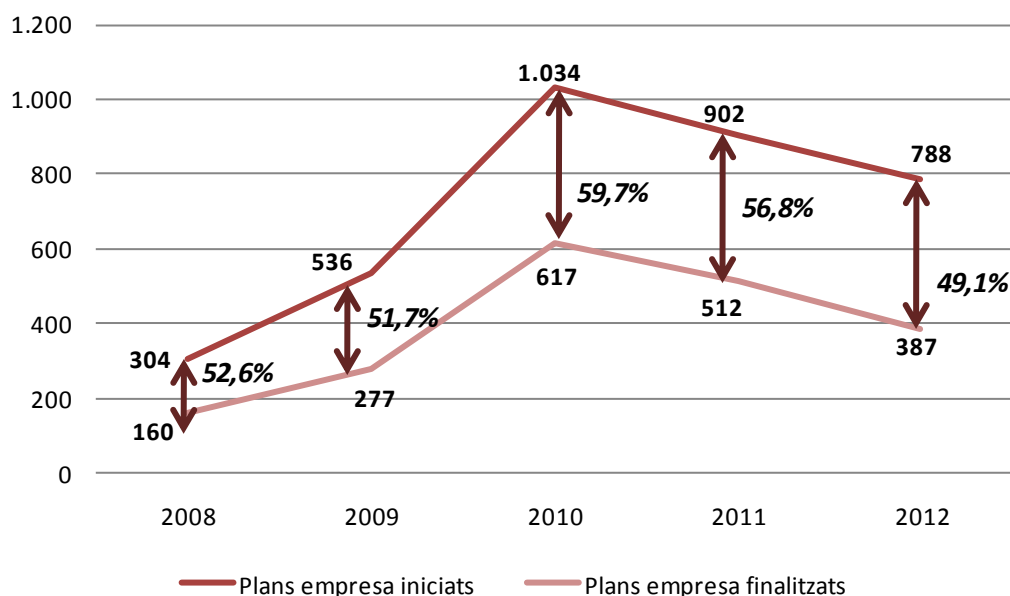

Analitzant les dades específiques per al 2012, s'observa com **13 ens locals van assessorar plans d'empresa**, representant el **48,1%** d'aquests. En total, es van assessorar **788** plans d'empresa (iniciats), sent el Consell Comarcal i el Tecnocampus els ens amb un major nivell d'assessorament (amb 252 i 166 respectivament, englobant el 53% del total).

Plans d'empresa iniciats - Maresme 2012

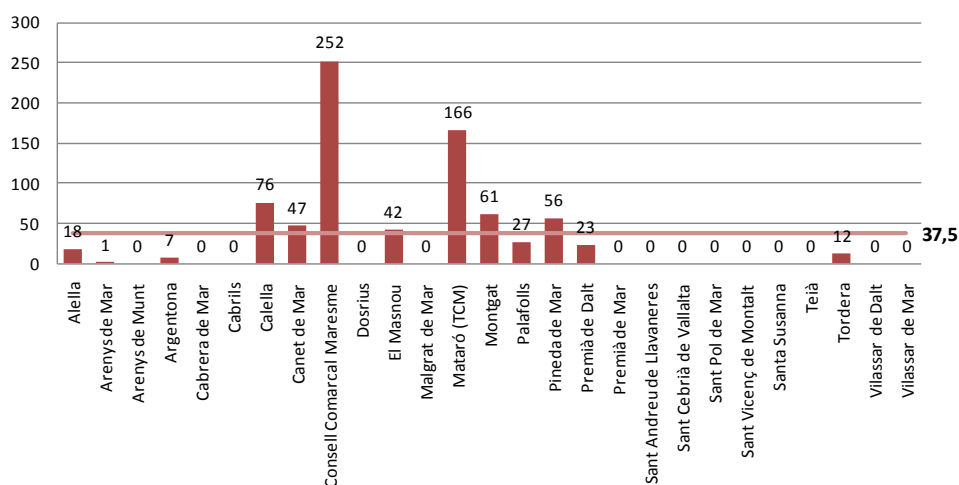

De totes maneres, si s'exclou de l'anàlisi el Consell Comarcal i el Tecnocampus (com els dos principals pols i principals punts d'assessorament als plans d'empresa a la comarca), el volum total de **plans d'empresa iniciats assessorats** va ser de **370**, amb un **promig de 19,5** plans iniciats per a cadascun dels 11 ens que ofereixen el servei (o dels quals es disposa de dades). Els municipis que presenten un major assessorament en plans d'empresa, és a dir, aquells que han

donat suport per iniciar el pla d'empresa, són Calella (76), Montgat (61), Pineda de Mar (56), Canet de Mar (47) i El Masnou (42), agrupant el 76,2% dels plans d'empresa iniciats.

Plans d'empresa iniciats - Maresme 2012 (sense TCM ni CCM)

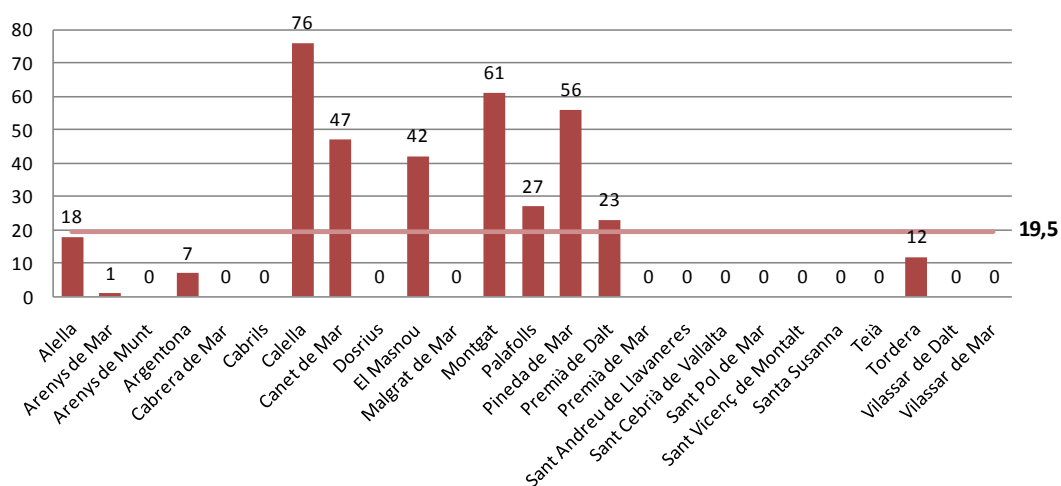

El **principal motiu d'abandonament** dels plans d'empresa (que en el 2012 van ser 404) és el **finançament**, tot i que la manca de viabilitat del projecte també atura la posada en marxa de noves empreses.

Com a resultat, el **nombre total d'empreses creades** se situava, en el **2012**, en **379**, havent experimentat un **creixement** des del 2008 (un **170,7%**) però un retrocés en relació als anys 2010 i 2011 (en aquests dos anys es van crear, respectivament, a la comarca 512 i 453 empreses). En aquest sentit, la **ràtio entre el nombre de plans d'empresa iniciats i nombre d'empreses creades** se situa a l'entorn del **48-50%**.

Ràtio PE iniciats/Empreses creades - Maresme

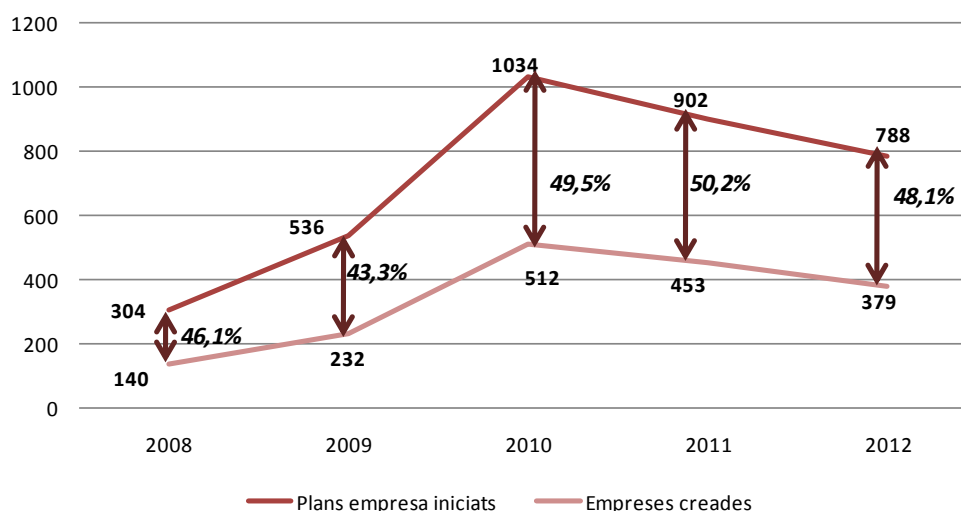

En particular, les dades a nivell municipal (d'aquells 13 ens locals que han assessorat plans d'empresa i dels quals es disposa de dades) mostren com aquells municipis on s'han creat més empreses (en proporció als plans d'empresa iniciats, amb ràtios superiors als 60%) han estat Argentona, El Masnou, Pineda de Mar i Arenys de Mar (en aquest cas, però, en termes absoluts es tracta només d'una empresa creada).

Ràtio plans empresa iniciats/empreses creades - Maresme 2012

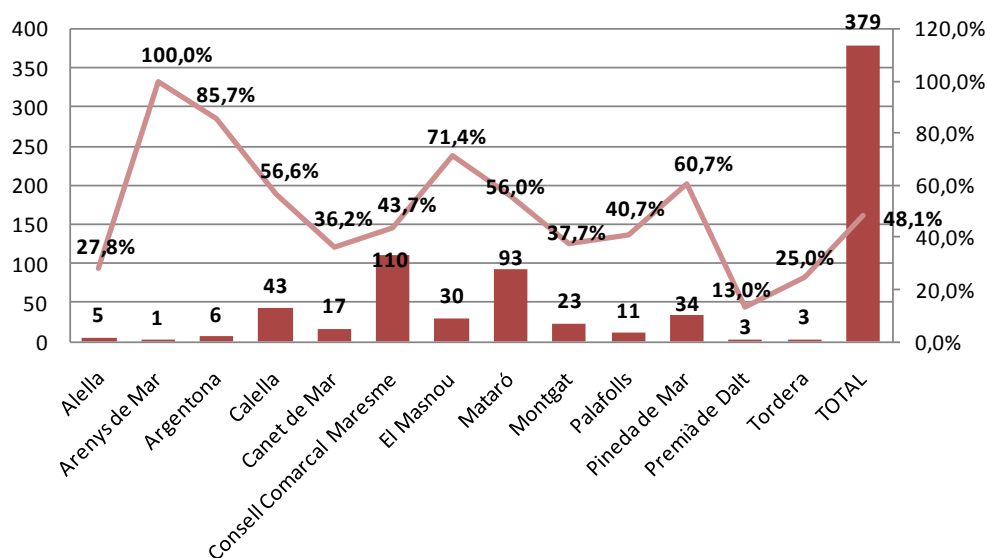

Ara bé, en quant a la **tipologia d'empreses que es creen**, aquestes segueixen sent empreses vinculades, sobretot, al **sector terciari i als sectors de l'economia tradicional** de la comarca. Així, el **33%** de les noves empreses són del **sector serveis** (tot i que es creen algunes empreses orientades a serveis tecnològics i a serveis a les empreses), el **31%** al **sector comercial** i un altre **14%** al sector de l'**hostaleria i restauració**.

Principals sectors econòmics de les noves empreses		
Activitat/Sector	Nº	%
Comerç	13	31,0%
Serveis	14	33,3%
Serveis	6	
Serveis a les persones	3	
Serveis a les empreses	2	
Serveis tecnològics	3	
Hostaleria/Restauració	6	14,3%
Professionals	3	7,1%
Altres	6	14,3%
Turisme	2	
Petita indústria	2	
Construcció	2	
TOTAL	42	

Els serveis d'empresa

Els **serveis d'empresa** analitzats inclouen els següents:

Serveis empresa

- > Informació a empreses
- > Sensibilització empresarial
- > Formació empresarial
- > Assessorament empresarial
- > Observatori
- > Fires/Mercats
- > Directori empresarial

Com s'observa, **el servei més ofertat** pels ens locals a la comarca és el servei d'**informació empresarial** (amb un **74%**), seguit dels serveis de **fires/mercat** (amb un **66,7%**), **directori empresarial** (**63%**) i **formació** empresarial (**63%**). Els **serveis de més valor afegit** són **menys prestats** en el territori. Així, per exemple, l'assessorament empresarial només el presten 12 municipis (un 44%) i les accions de sensibilització només 10 (un 37%).

Serveis d'empresa - Maresme 2012

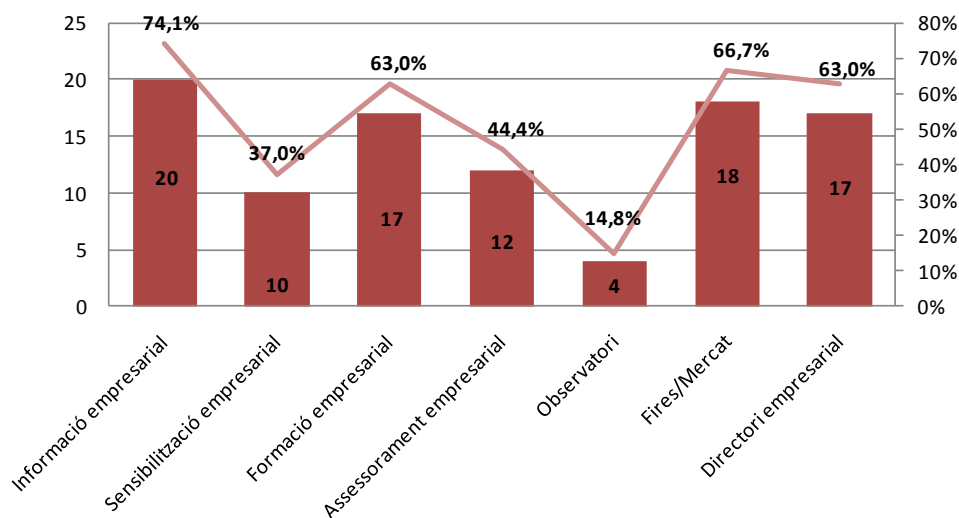

Però analitzant la concentració o intensitat de serveis ofertats dels ens locals de la comarca en relació a l'empresa, destaca com 4 municipis (dels 23 que presten algun servei) ofereixen com a molt dos serveis (un 17,3%). Per tant, **la major part dels ens locals** (un **52,1%**, agrupant a 12 municipis), **ofereixen entre cinc i sis serveis** (sobre un total de set). A més, com s'ha vist anteriorment, 4 i 12 ens locals, respectivament, busquen la col·laboració d'altres entitats per prestar serveis especialitzats i vinculats amb l'assessorament empresarial.

Ens locals amb serveis a l'empresa - Maresme 2012

■ 0 serveis ■ 1 servei ■ 2 serveis ■ 3 serveis
 ■ 4 serveis ■ 5 serveis ■ 6 serveis ■ 7 serveis

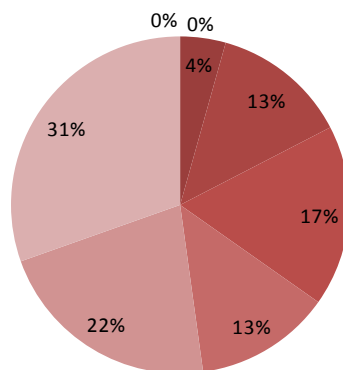

SERVEIS D'EMPRESA									
	Informació	Sensibilització	Formació	Assessorament	Observatori	Fires/ Mercat	Directori empresarial	Intensitat (1-7)	Usuaris
Alella								3	4
Arenys de Mar	---	---	---	---	---	---	---	---	0
Arenys de Munt								3	11
Argentona								6	59
Cabrera de Mar								3	56
Cabrils	---	---	---	---	---	---	---	---	---
Calella								5	57
Canet de Mar								5	48
Consell Comarcal Maresme								6	179
Dosrius	---	---	---	---	---	---	---	---	---
El Masnou								6	79
Malgrat de Mar								2	260
Mataró (TCM)								2	258
Montgat								6	78
Palafolls								6	90
Pineda de Mar								6	---
Premià de Dalt								5	62
Premià de Mar								4	---
Sant Andreu de Llvaneres								4	0
Sant Cebrià de Vallalta								5	6
Sant Pol de Mar								2	0
Sant Vicenç de Montalt								5	150
Santa Susanna								4	15
Teià	---	---	---	---	---	---	---	---	0
Tordera								6	1
Vilassar de Dalt								1	---
Vilassar de Mar								3	0

En relació a l'evolució de les **empreses usuàries i ateses** dels serveis locals, a l'any 2012 hi van haver **1.358 empreses que es van informar** en els diferents serveis de promoció econòmica locals i **1.172 empreses ateses**⁵¹. En concret, com s'observa en la gràfica, l'**evolució** del nombre d'empreses usuàries dels serveis locals ha estat **creixent i positiva** (tot i que entre els anys 2011 i 2012 s'ha suavitzat), doncs les empreses usuàries s'han més que doblat (la variació entre els anys 2008 i 2012 ha estat del **154,3%**), sent el col·lectiu que major increment ha registrat (amb una major intensitat que entre les persones emprenedores, que el creixement havia estat del 45,5%). De fet, segons dades del 2012, els centres locals de serveis de promoció econòmica han tingut, entre els seus usuaris, més empreses que no pas persones emprenedores (1.358 enfront a 1.119).

⁵¹ S'ha de tenir present, però, que no es disposa de dades de tots els municipis.

Empreses - Maresme

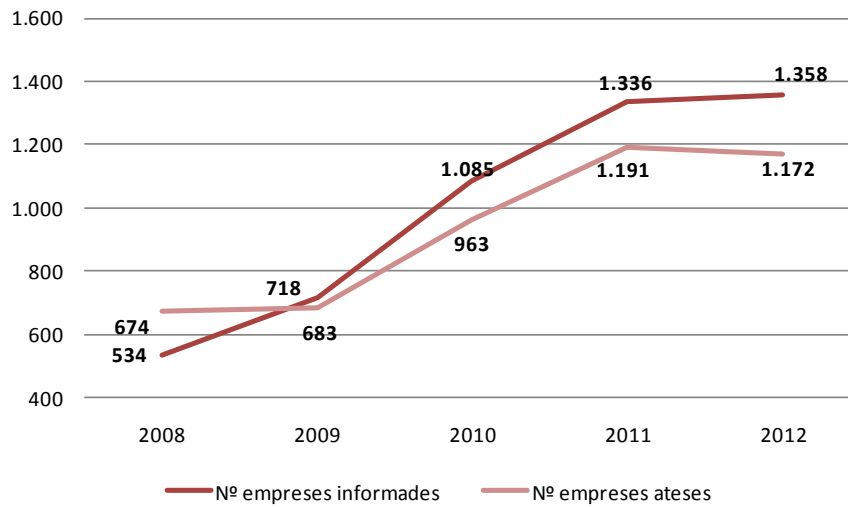

Dels municipis que presten (o que es disposa de les dades d'usuaris) serveis a les empreses (17), gairebé la totalitat (**14**) han experimentat un increment del nombre d'empreses ateses en els serveis locals de promoció econòmica. Aquests increments s'han donat, ja sigui per una major atenció a les empreses o bé per l'aparició del servei en aquest temps (com és el cas d'Allella, Cabrera de Mar, Canet de Mar, Malgrat de Mar, Sant Cebrià de Vallalta o Santa Susanna).

Agafant la dada d'empreses ateses, els **principals punts d'atenció** són (aquells que registren més de 100 empreses ateses): Mataró (a través del Tecnocampus, amb 258 empreses), Sant Vicenç de Montalt (150 empreses), Consell Comarcal del Maresme (amb 112 empreses) i Pineda de Mar (104 empreses). Entre aquests cinc centres aglutinen el **53,6%** del total d'empreses ateses.

	Empreses informades			Empreses ateses		
	2008	2012	Var. 08-12	2008	2012	Var. 08-12
Alella	0	0	0,0%	0	4	400,0%
Arenys de Mar	0	0	0,0%	0	0	0,0%
Arenys de Munt	19	11	-42,1%	41	5	-87,8%
Argentona	19	59	210,5%	4	22	450,0%
Cabrera de Mar	0	56	5600,0%	0	56	5600,0%
Cabrils	---	---	---	---	---	---
Calella	15	57	280,0%	44	53	20,5%
Canet de Mar	0	40	4000,0%	0	48	4800,0%
Consell Comarcal Maresme	8	179	2137,5%	3	112	3633,3%
Dosrius	---	---	---	---	---	---
El Masnou	80	79	-1,3%	80	79	-1,3%
Malgrat de Mar	0	260	26000,0%	0	21	2100,0%
Mataró (TCM)	171	173	1,2%	275	258	-6,2%
Montgat	52	78	50,0%	52	78	50,0%
Palafolls	26	35	34,6%	26	90	246,2%
Pineda de Mar	80	112	40,0%	80	112	40,0%
Premià de Dalt	58	62	6,9%	58	62	6,9%
Premià de Mar	---	---	---	---	---	---
Sant Andreu de Llavaneres	4	0	-100,0%	9	0	-100,0%
Sant Cebrià de Vallalta	0	6	600,0%	0	6	600,0%
Sant Pol de Mar	0	0	0,0%	0	0	0,0%
Sant Vicenç de Montalt	0	150	15000,0%	0	150	15000,0%
Santa Susanna	0	0	0,0%	0	15	1500,0%
Teià	---	0	0,0%	---	0	0,0%
Tordera	2	1	-50,0%	2	1	-50,0%
Vilassar de Dalt	---	---	---	---	---	---
Vilassar de Mar	0	0	0,0%	0	0	0,0%
TOTAL COMARCA	534	1.358	154,3%	674	1.172	73,9%

Finalment, pel que fa a la **tipologia de consultes** que s'han atès del teixit empresarial, aquestes s'han dirigit sobretot a la demanda de **serveis especialitzats (29%)** -com ara relacionats amb temes de fiscalitat, gestió econòmic-financera, internacionalització, màrqueting, comercial i estratègia empresarial-, a les necessitats de **recursos humans, personal i formació (27%)** i a la sol·licitud d'informació sobre **finançament, ajuts i subvencions (27%)**.

Principals consultes ateses entre empreses

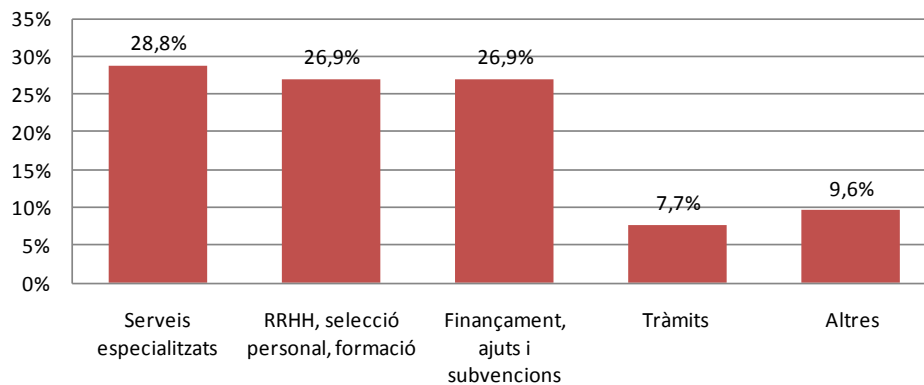

Els serveis d'ocupació

Els **serveis d'ocupació** analitzats inclouen els següents:

Serveis ocupació

- > Informació
- > Orientació
- > Acompanyament
- > Formació ocupacional
- > Programes ocupacionals
- > Intermediació
- > Borsa de treball
- > Club de la feina
- > Prospecció

Els **serveis d'ocupació més presents** entre els serveis locals són els d'**informació, orientació i borsa de treball**. En menor mesura, s'ofereixen serveis d'intermediació, club de la feina, programes ocupacionals, formació ocupacional o acompanyament. Precisament, aquests serveis que tenen una menor cobertura en el territori són els més orientats a millorar l'ocupabilitat de les persones i donar-los un major suport i acompanyament en el seu procés d'inserció laboral. La retallada dels ajuts públics per a polítiques actives d'ocupació ha afectat, directament, als programes i actuacions municipals orientades a l'ocupació.

Serveis d'ocupació - Maresme 2012

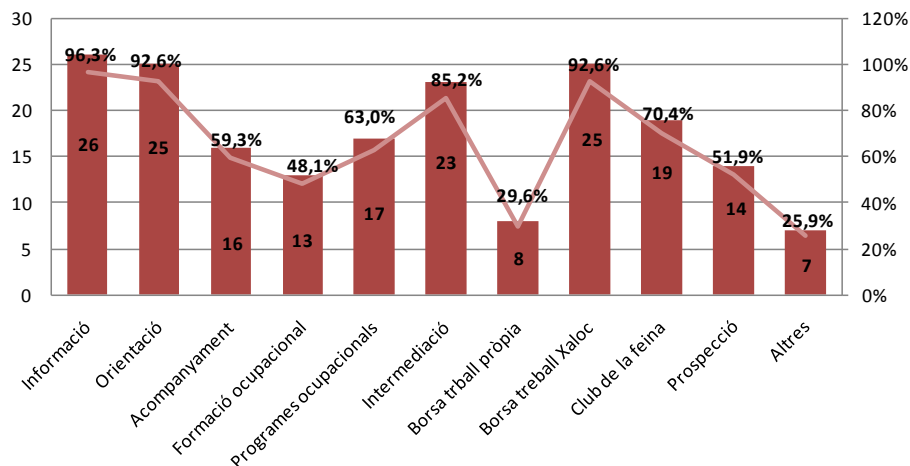

Els serveis d'ocupació són els serveis més presents, i majoritaris com ja s'ha vist, en els centres locals de promoció econòmica i ocupació. Per tant, en general, els ens locals ofereixen un bon catàleg de serveis en aquest àmbit. Així, dels 11 serveis identificats en les fitxes, el **81,5%** dels municipis **presten 6 o més serveis** (en concret, un 33,3% ofereix 9 o més serveis). Per tant, entre aquells municipis que tenen una menor oferta es troben Teià (només amb 1 servei, la borsa de treball); el Consell Comarcal del Maresme (amb 3 serveis, sent aquests d'informació, programes ocupacionals i altres); i Alella, Sant Andreu de Llavaneres i Sant Pol de Mar (amb 5 serveis).

Ens locals amb serveis d'ocupació - Maresme 2012

■ 0 serveis ■ 1 servei ■ 2 serveis ■ 3 serveis ■ 4 serveis ■ 5 serveis
 ■ 6 serveis ■ 7 serveis ■ 8 serveis ■ 9 serveis ■ 10 serveis ■ 11 serveis

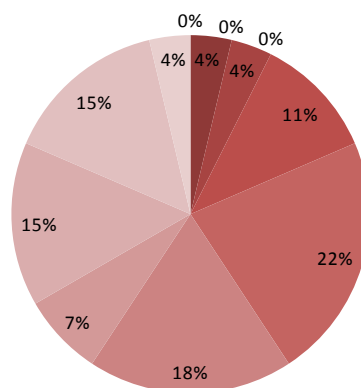

SERVEIS D'OCCUPACIÓ													
	Informació	Orientació	Acompanya- ment ocupacional	Formació ocupacional	Programes ocupacionals	Intermediació	Borsa treball pròpia	Borsa treball Xaloc	Club Feina	Prospecció	Altres	Intensitat (1-11)	Usuaris
Alella												5	181
Arenys de Mar												6	314
Arenys de Munt												10	390
Argentona												10	404
Cabrera de Mar												8	362
Cabrils												6	321
Calella												6	188
Canet de Mar												7	264
Consell Comarcal Maresme												3	---
Dosrius												7	106
El Masnou												11	304
Malgrat de Mar												8	1.017
Mataró												10	32.942
Montgat												9	480
Palafolls												9	325
Pineda de Mar												9	289
Premià de Dalt												10	659
Premià de Mar												7	332
Sant Andreu de Llvaneres												5	105
Sant Cebrià de Vallalta												7	150
Sant Pol de Mar												5	48
Sant Vicenç de Montalt												6	150
Santa Susanna												6	268
Teià												1	151
Tordera												7	673
Vilassar de Dalt												9	609
Vilassar de Mar												6	645

A més a més, 19 dels 27 municipis analitzats (un **70,4%**) afirmen **col·laborar amb altres entitats** per a la prestació de serveis d'ocupació. En concret, les principals entitats amb les qui es col·labora són el Consell Comarcal i els ajuntaments de l'entorn (tot i que també es destaquen les administracions com la Diputació de Barcelona i el SOC com a entitats finançadores de les actuacions).

Entitats amb qui es col·labora (serveis ocupació)		
Tipologia	Nº	%
Consell Comarcal	9	30,0%
Ajuntaments entorn	8	26,7%
Administracions supralocals	7	23,3%
Altres entitats locals	4	13,3%
Altres	2	6,7%

Per tant, la col·laboració que es busca amb aquests altres agents i entitats és per emprendre i realitzar **programes ocupacionals (21,2%)**, col·laborar en la gestió de les **borses de treball (18,2%)**, organitzar cursos de **formació ocupacional (15,2%)** o oferir serveis d'**orientació, acompanyament, intermediació i informació**.

Per altra banda, **15 ens locals afirmen tenir convenis de col·laboració amb empreses** (un 55,5%). Aquests convenis són, sobretot, per dur a terme pràctiques (en un 40,7% dels casos), però també per a la borsa de treball (un 25,9%), formació (un altre 25,9%) i selecció de personal (un 11,1%).

Serveis amb els què es col·labora (àmbit ocupació)

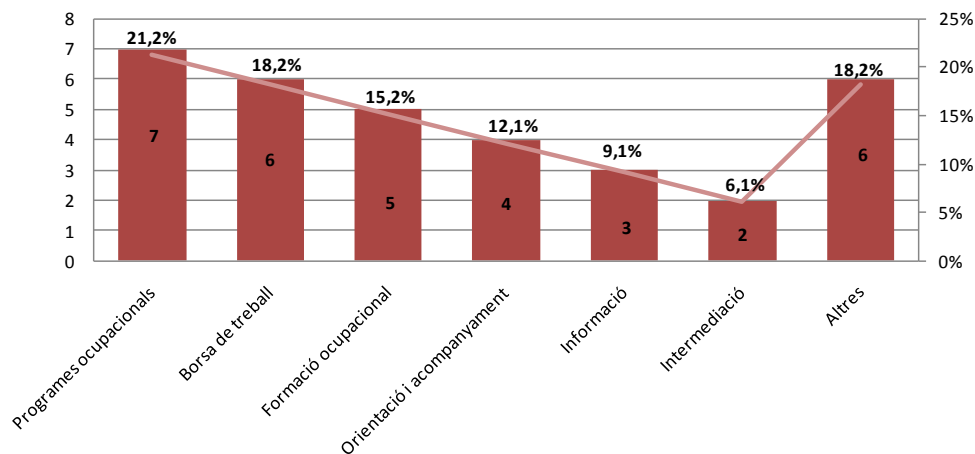

En concret, a l'any 2012 es van atendre a **39.647 persones** (incloent les dades de **Mataró**, que aglutina el **83%** de les persones usuàries pel conjunt de serveis d'ocupació locals), amb un **increment global del 21,2%** en el període 2008-2012 (sense Mataró, l'increment general va ser del 0,84%, ja que el major creixement d'usuaris es va experimentar entre els anys 2008 i 2009, amb un creixement de les atencions en un 26,3%). Precisament, els efectes de la crisi econòmica sobre les persones s'ha notat també en un creixement de la demanda de serveis, en especial serveis d'ocupació (i socials).

Però mentre **les dades d'usuaris han estat creixents**, els resultats (és a dir, **el nombre de persones inserides** en el mercat de treball) **ha estat decreixent**. Així, sense incloure les dades de Mataró, en el període 2008-2012 el nombre d'insercions en el conjunt dels municipis del Maresme **s'ha reduït en un 31,8%**, passant de les 1.426 de l'any 2008 a les 973 del 2012 (el context econòmic no ha afavorit la generació d'ocupació, sinó tot el contrari).

Analitzant el període 2010-2012⁵², i pel conjunt del territori, les insercions s'han reduït en un 56,8%, cobrint, a l'any 2012, el 31,5% de les persones usuàries (quan en el 2010 s'arribava fins al 59,6%).

⁵² Les dades d'inserció de Mataró es disposen a partir de l'any 2010.

Persones usuàries serveis d'ocupació - Maresme

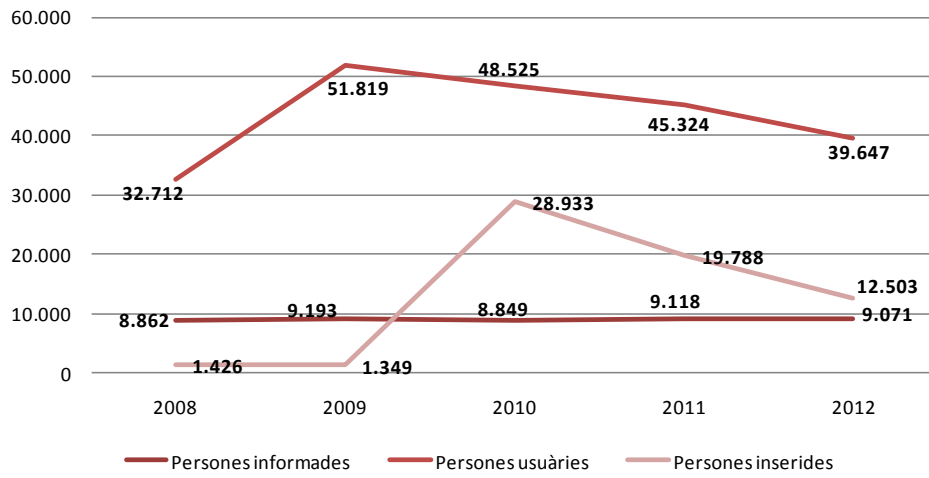

Persones usuàries serveis d'ocupació - Maresme

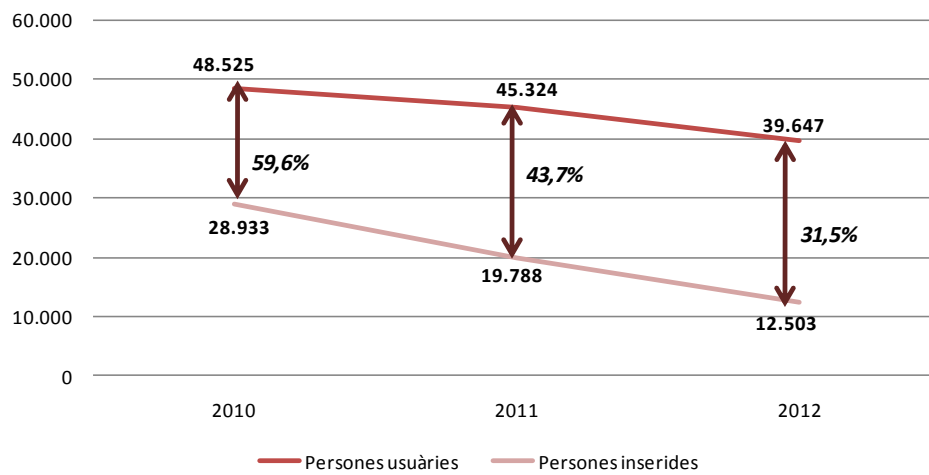

Persones usuàries serveis d'ocupació - Maresme (sense Mataró)

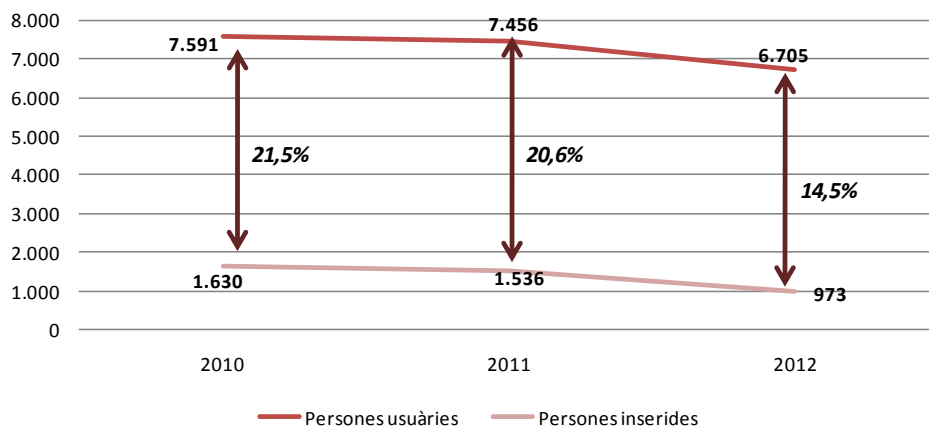

En concret, si s'analitza la **ràtio entre les persones ateses i les persones inserides** (sense les dades de Mataró) s'observa com, en general, aquesta ha estat sempre a **l'entorn del 20%** (tot i que en el darrer any descendeix fins al 15%). Els nivells d'inserció incrementen considerablement al incorporar les dades de Mataró, amb uns percentatges que superen el 30% (quan en el 2010 se situaven al 59,6%).

Les **principals consultes ateses** en els serveis d'ocupació han estat per inscriure's a la **borsa de treball** local (un **29,6%**), per demanar informació sobre la **formació** o realitzar cursos (un **21%**) i per obtenir **orientació** (un **19,7%**). També és important destacar altres serveis que s'han sol·licitat, com ara assessorament i orientació per a l'elaboració del currículum o bé per millorar les competències professionals i habilitats personals (en un 8,5% i 5,6% respectivament).

Principals consultes ateses en ocupació

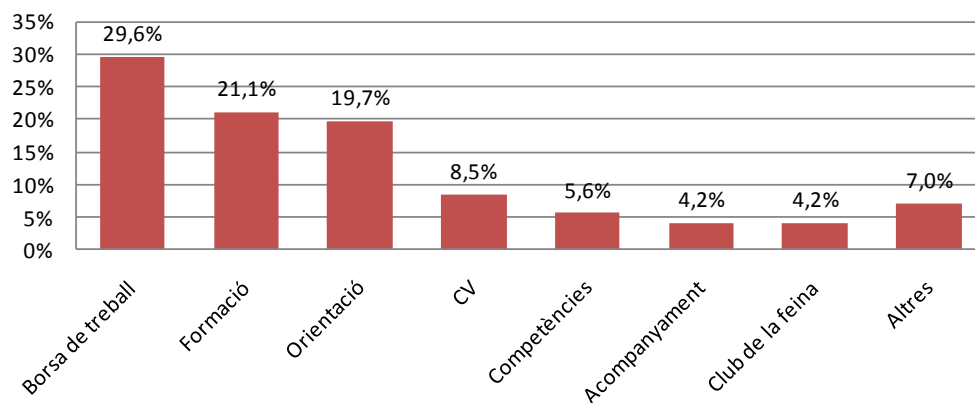

La variació en quant a les persones ateses en els serveis d'ocupació ha estat dispersa i desigual entre els diferents municipis. Així, tot i que en general s'han incrementat les persones informades (en un 2,4%), l'increment ha estat major entre les persones ateses (un 21,2%). Però aquest augment no s'ha registrat en tots els municipis. Especialment ha estat a Cabrils, Arenys de Munt i Montgat on el creixement ha estat més importants. Però en contraposició, altres municipis han reduït el nombre de persones ateses, com ara Canet de Mar, Sant Cebrià de Vallalta, Sant Andreu de Llavaneres, Premià de Dalt, Premià de Mar o Vilassar de Mar.

	Evolució de les persones usuàries dels serveis d'ocupació al Maresme					
	Persones informades			Persones ateses		
	2008	2012	Var. 08-12	2008	2012	Var. 08-12
Alella	128	65	-49,2%	0	181	18100,0%
Arenys de Mar	141	120	-14,9%	296	314	6,1%
Arenys de Munt	226	146	-35,4%	273	390	42,9%
Argentona	90	404	348,9%	287	263	-8,4%
Cabrera de Mar	0	362	36200,0%	0	326	32600,0%
Cabrils	92	321	248,9%	92	321	248,9%
Calella	8	188	2250,0%	234	155	-33,8%
Canet de Mar	237	264	11,4%	340	172	-49,4%
Consell Comarcal Maresme (*)	---	---	---	---	---	---
Dosrius	156	106	-32,1%	137	77	-43,8%
El Masnou	283	304	7,4%	283	304	7,4%
Malgrat de Mar	470	310	-34,0%	955	1.017	6,5%
Mataró	2.299	2.902	26,2%	26.063	32.942	26,4%
Montgat	262	174	-33,6%	331	480	45,0%
Palafolls	56	325	480,4%	364	142	-61,0%
Pineda de Mar	79	289	265,8%	633	226	-64,3%
Premià de Dalt	400	609	52,3%	185	105	-43,2%
Premià de Mar	742	332	-55,3%	488	289	-40,8%
Sant Andreu de Llvaneres	97	22	-77,3%	204	105	-48,5%
Sant Cebrià de Vallalta	289	150	-48,1%	289	150	-48,1%
Sant Pol de Mar	57	48	-15,8%	0	12	1200,0%
Sant Vicenç de Montalt	0	95	9500,0%	0	150	15000,0%
Santa Susanna	0	124	12400,0%	0	268	26800,0%
Teià	---	31	3100,0%	---	151	15100,0%
Tordera	38	76	100,0%	701	673	-4,0%
Vilassar de Dalt	400	609	52,3%	185	105	-43,2%
Vilassar de Mar	2.413	645	-73,3%	361	244	-32,4%
TOTAL COMARCA	8.862	9.071	2,4%	32.712	39.647	21,2%

(*) El Consell Comarcal no atèn directament a persones usuàries

Els serveis a la comarca

En el conjunt del Maresme, s'han atès⁵³ a 1.784 persones emprenedores, 1.525 empreses i 41.677 persones.

	USUARIS DELS SERVEIS (2012)								
	EMPRENEDORIA			EMPRESA (*)			OCUPACIÓ		
	Usuaris	Nº tècnics	Mitjana	Usuaris	Nº tècnics	Mitjana	Usuaris	Nº tècnics	Mitjana
TOTAL comarca	1.784	12,75	139,92	1.525	20,25	75,31	41.677	56,25	740,92
Sense Mataró	1.239	9,75	127,08	1.267	17,25	73,45	8.735	28,25	309,20

(*) Inclou els equips tècnics d'empresa i comerç (comerç engloba, sense les dades de Mataró, el 53,6%)

En general, i atenent a la mitjana, **els serveis que presenten una menor permeabilitat en el territori (és a dir, segons la relació usuaris-tècnics) són els vinculats amb els serveis d'empresa i**

⁵³ Fan referència a les persones informades pel servei, tot i que en alguns casos s'han pres de referència les dades de les persones usuàries ateses per ser aquesta xifra superior.

emprenedoria. En aquest cas, es compten amb estructures tècniques però el nombre d'usuaris que s'atén és baix, malgrat sent serveis universals (sobretot el d'emprenedoria) i que es té accés des de pràcticament tots els municipis. Per tant, s'observa com tot i ser serveis que compten amb unes menors estructures tècniques, tampoc atenen a un elevat nombre de persones usuàries.

Agafant la **taxa d'activitat emprenedora (TEA)** que estableix el GEM per a la província de Barcelona l'any 2012 (un 6,5%), i la població potencialment activa⁵⁴ al Maresme l'any 2012, s'estima que la població potencialment emprenedora al Maresme se situava en 12.891 persones (sent conscients que aquesta dada agafa també persones actives que treballen per compte d'altri). Si el conjunt de persones emprenedores informades el 2012 per al conjunt del Maresme ha estat de 1.664, s'estima que el **grau de penetració o cobertura** dels serveis d'emprenedoria al Maresme és del **12,9%**, existint marge per a l'ampliació.

El mateix succeeix amb la relació que s'estableix amb les **empreses**. Així, si en el conjunt del Maresme existeixen (dades del quart trimestre de 2012) 11.062 comptes de cotització, el total d'empreses ateses en el 2012 a la comarca va ser de 1.525, és a dir, **arribant a un 13,8%** de les empreses del territori.

⁵⁴ Persones entre 18 i 64 anys, havent-les filtrat pel pes de les persones afiliades al RGSS, que al quart trimestre de 2012 al Maresme se situaven en un 70,05% del total de població ocupada.

USUARIS DELS SERVEIS (2012)										
	EMPRENEDORIA			EMPRESA (*)			OCUPACIÓ			
	Usuaris	Nº tècnics	Mitjana	Usuaris	Nº tècnics	Mitjana	Usuaris	Nº tècnics	Mitjana	
Alella	14	1,00	14,00	4	0,00	---	181	1,00	181,00	
Arenys de Mar	11	0,50	22,00	0	0,00	0,00	314	0,50	628,00	
Arenys de Munt	0	0,00	0,00	11	0,25	44,00	390	0,25	1.560,00	
Argentona	114	0,25	456,00	59	1,25	47,20	404	1,00	404,00	
Cabrera de Mar	6	0,25	24,00	56	0,50	112,00	362	1,00	362,00	
Cabrils	---	0,00	---	---	0,00	---	321	1,00	321,00	
Calella	97	0,00	---	57	2,00	28,50	188	1,00	188,00	
Canet de Mar	80	0,50	160,00	48	1,50	32,00	264	1,00	264,00	
Consell Comarcal Maresme	369	2,00	184,50	179	2,00	89,50	---	4,00	---	
Dosrius	---	0,00	---	---	0,00	---	106	0,50	212,00	
El Masnou	155	1,00	155,00	79	1,00	79,00	304	1,00	304,00	
Malgrat de Mar	7	0,00	---	260	0,00	---	1.017	2,00	508,50	
Mataró (1)	545	3,00	545,00	258	3,00	86,00	32.942	28,00	1.176,50	
Montgat	78	0,75	104,00	78	0,75	104,00	480	1,50	320,00	
Palafolls	80	1,00	80,00	90	0,00	---	325	1,00	325,00	
Pineda de Mar	142	0,50	142,00	112	1,50	112,00	289	1,00	289,00	
Premià de Dalt	28	0,25	112,00	62	0,25	248,00	659	2,00	329,50	
Premià de Mar	---	0,50	---	---	1,00	---	332	1,00	332,00	
Sant Andreu de Llavanes	0	0,25	0,00	0	0,50	0,00	105	0,25	420,00	
Sant Cebrià de Vallalta	2	0,25	8,00	6	0,50	12,00	150	0,25	600,00	
Sant Pol de Mar	6	0,25	24,00	0	0,25	0,00	48	0,50	96,00	
Sant Vicenç de Montalt	0	0,00	0,00	150	1,00	150,00	150	1,00	150,00	
Santa Susanna	0	0,00	0,00	15	1,00	15,00	268	2,00	134,00	
Teià	0	0,00	0,00	0	0,00	0,00	151	0,50	302,00	
Tordera	50	0,50	100,00	1	1,50	0,67	673	1,00	673,00	
Vilassar de Dalt	---	0,00	---	---	0,00	---	609	1,00	609,00	
Vilassar de Mar	0	0,00	0,00	0	0,50	0,00	645	1,00	645,00	
TOTAL COMARCA	1.784	12,75	139,92	1.525	20,25	75,31	41.677	56,25	740,92	
TOTAL COMARCA (sense Mataró)	1.239	9,75	127,08	1.267	17,25	73,45	8.735	28,25	309,20	

(*) Inclou els equips tècnics d'empresa i comerç

(1) Inclou les dades de l'Ajuntament de Mataró i del Tecnocampus

Les dades de cobertura dels serveis d'ocupació són més àmplies, no només perquè són els serveis on més recursos (tècnics) es dediquen, sinó també pel nombre de persones usuàries. En aquest cas, el nombre de persones aturades registrades el 2012 a la comarca se situava en 39.587, sent els usuaris identificats per als serveis de 41.677 (d'aquesta dada, el 79% són persones ateses a Mataró). Si s'exclou Mataró de l'anàlisi, el nombre de persones aturades a la comarca se situava en 25.185, que sobre les 8.735 persones ateses en els serveis d'ocupació locals representen un grau de penetració dels serveis del 34,7%.

Usuaris dels serveis d'emprenedoria per tècnic al Maresme (mitjana sense Mataró) - 2012

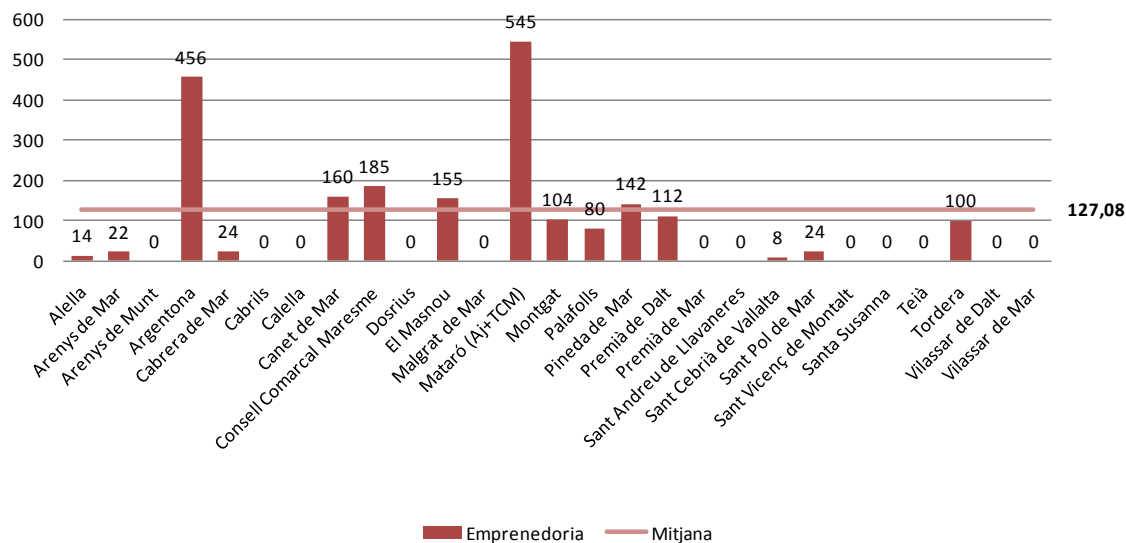

Usuaris dels serveis d'empresa per tècnic al Maresme (mitjana sense Mataró) - 2012

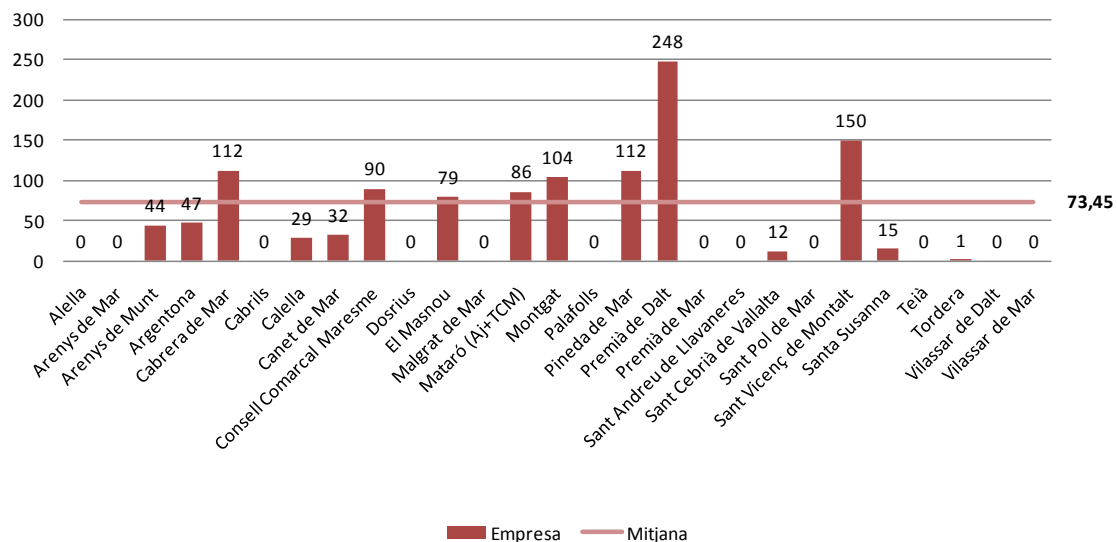

Usuaris dels serveis d'ocupació per tècnic al Maresme (mitjana sense Mataró) - 2012

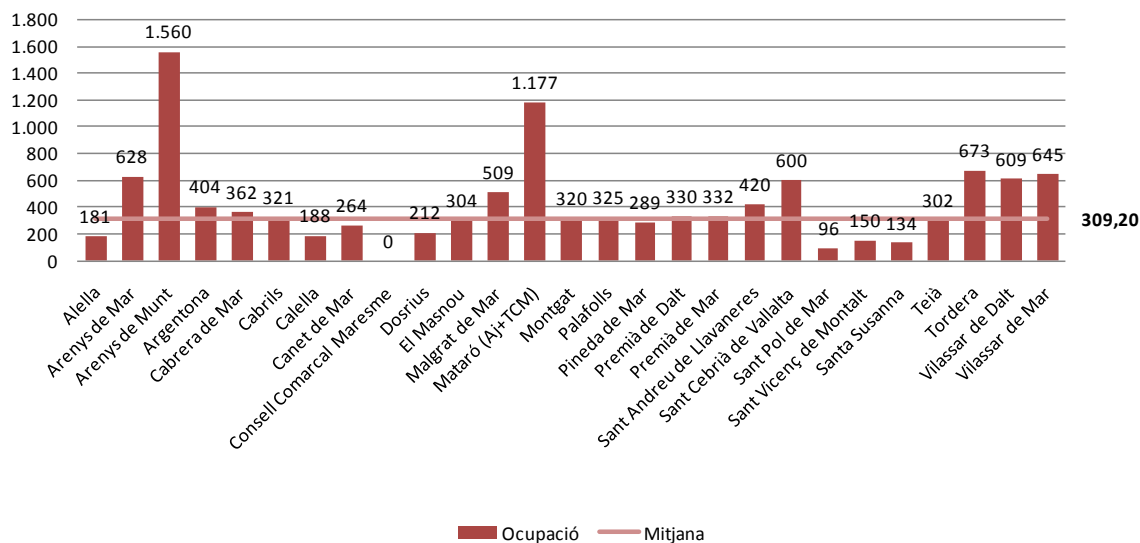

4.5.2 Accions en matèria de desenvolupament econòmic executades en el territori en anys anteriors

En el Maresme hi intervenen un conjunt d'agents (tant públics com privats, i de diferents àmbits) que, de forma individual o col·lectiva, impulsen diferents projectes i accions de dinamització, suport i desenvolupament del territori. Aquests agents poden tenir, tant en el present com en el futur, un rol i un paper més actiu.

A continuació es presenta un llistat amb la relació dels principals agents identificats a la comarca, indicant el seu àmbit territorial d'intervenció:

AGENT	ÀMBIT TERRITORIAL
Ajuntament d'Alella	Local
Ajuntament d'Arenys de Mar	Local
Ajuntament d'Arenys de Munt	Local
Ajuntament d'Argentona	Local
Ajuntament de Cabrera de Mar	Local
Ajuntament de Cabrils	Local
Ajuntament de Caldes d'Estrac	Local
Ajuntament de Calella	Local
Ajuntament de Canet de Mar	Local
Ajuntament de Dosrius	Local
Ajuntament de Malgrat de Mar	Local
Ajuntament de Mataró	Local
Ajuntament del Masnou	Local
Ajuntament de Montgat	Local

Ajuntament d'Òrrius	Local
Ajuntament de Palafolls	Local
Ajuntament de Pineda de Mar	Local
Ajuntament de Premià de Dalt	Local
Ajuntament de Premià de Mar	Local
Ajuntament Sant Andreu Llavaneres	Local
Ajuntament de Sant Cebrià Vallalta	Local
Ajuntament de Sant Iscle de Vallalta	Local
Ajuntament de Sant Pol de Mar	Local
Ajuntament de Sant Vicenç Montalt	Local
Ajuntament de Santa Susanna	Local
Ajuntament de Teià	Local
Ajuntament de Tiana	Local
Ajuntament de Tordera	Local
Ajuntament de Vilassar de Dalt	Local
Ajuntament de Vilassar de Mar	Local
Diputació de Barcelona	Provincial
Consell Comarcal del Maresme	Comarcal
Consorti de Promoció Turística Costa del Maresme	Comarcal
Associació Turística Costa de Barcelona-Maresme	Comarcal
Fundació Turística Santa Susanna	Local
Associació Turística de Calella	Local
Associació Turística i Gastronòmica de Canet de Mar	Local
Maresme Turístic- Maresme turisme	Empresa privada
Fundació TECNOCAMPUS Mataró-Maresme(EUM+EUPMT+Escola Superior de Ciències de la salut)	Comarcal
Maresme Centre de Negocis	Comarcal
CETEMMSA Centre Tecnològic	Autonòmic
Federació d'Associacions i Gremis Empresarials del Maresme (FAGEM)	Comarcal
Patronal de la Petita i Mitjana Empresa (PIMEC)	Delegació comarcal
Cambra de Comerç	Delegació comarcal
SECOT	Delegació comarcal
Coordinació Comarcal Unió de Pagesos	Comarcal
Consorti Sanitari del Maresme	Comarcal
Fundació TICSALUT	Autonòmic
Mercat de la Flor i la Planta Ornamental de Catalunya	Autonòmic
CORMA (cooperativa de productors de planta ornamental)	Comarcal
Consorti DO Alella	Diferents entitats locals Maresme i Vallès
ACTE	Provincial
ASEGEMA	Comarcal
Apimetex (Associació de Petites i Mitjanes Empreses Tèxtils de Mataró i Comarca del Maresme)	Comarcal
Gremi d'hostaleria de Mataró i Maresme	Comarcal
Gremi d'Hostaleria Alt Maresme	Diferents entitats locals Maresme
Gremi d'Hostaleria i Turisme del Barcelonès Nord	Diferents entitats locals Maresme

Escola d'Hostaleria Sant Pol	Local
GENTIC	Comarcal
Unió Patronal Metal·lúrgica	Delegació comarcal
Estació Nàutica Santa Susanna	Local
ConSORCI Port de Mataró	Local
Club Nàutic El Balís	Local
Port El Masnou	Local
Club Nàutic d'Arenys de Mar	Local
Unió de Botiguers (variss municipis)	Diferents entitats locals
Centre de Recerca i Transferència de Tecnologia Tèxtil (CRTTL – Escola de Teixits) - Escola de Canet de Mar	DIBA, CETEMMSA, Canet de Mar
CORMA	Comarcal
CAT Teià (Centre d'Acollida Turística)	Català
Agència Catalana de Turisme	Internacional
IMPEM Mataró	Local
Oficina de Treball de la Generalitat	Comarcal
UGT	Comarcal
CCOO	Comarcal

Sent un territori, i els agents que operen en el mateix, dinàmic i, per tant, en continu canvi, seguidament es presenta un detall dels **principals projectes executats, i en procés**, susceptible d'anar incorporant les iniciatives que es van desenvolupant, tant des d'una visió global com del resultat de les actuacions dels municipis.

PROJECTE	AGENTS IMPLICATS
Pla Estratègic Maresme 2015	CCM, ajuntaments, patronals, sindicats, etc.
Xarxa d'Emprenedoria del Maresme (XEM)	Consell Comarcal Maresme
MaresMés (Maresme Marítim)	Mataró, TCM, Arenys de Mar, El Masnou, Consell Comarcal
Turisme de pesca	Arenys de Mar
Productes de la Terra	Consell Comarcal, DIBA, Consorci de Turisme, productors
Maresme Exporta (<i>getting contacts</i>)	Consell Comarcal Maresme
Centre de Negocis del Maresme	Consell Comarcal Maresme
Catalunya Emprèn	CCM (centre de negocis), Calella, Canet, Palafolls, Pineda
Maresme comarca emprenedora (revista)	CCM (centre de negocis)
PAE Maresme	FAGEM, Pineda, Sant Andreu Llavaneres, Canet, UPIC, TCM
Challenge	Calella (i comarca)
Borses de treball locals (SLO) – Xaloc	El 95 % municipis del Maresme
Informació i assessorament emprenedoria (pla d'empresa)	Diversos municipis
“Reempresa”	Pineda, TCM, CECOT,
Projecte per activitat agrícola,	Sant Pol, Arenys de Munt i Sant Cebrià

parc natural (no materialitzat)	
Mercat de productes de la terra	Argentona, Montgat, Tiana i Arenys de Mar
Pesca Turisme	Arenys de Mar
Calamarenys	Arenys de Mar
Foment cultura emprenedora a l'escola	Vilassar de Mar, Centre de Negocis Maresme, TCM
Acompanyament i consolidació empresarial (SECOT)	El Masnou, Tordera
"Forma't"	Premià de Dalt
Pla de Barris	Premià de Dalt
Dinamització comercial	Premià de Dalt, Calella, Premià de Mar
Desenvolupament comercial	Pineda de Mar
"Masnou terra de mar"	El Masnou
CAT "La romanització de Catalunya"	Teià
"Horts ecològics"	Tordera, Sant Cebrià, Arenys de Munt, Montgat, Argentona, Palafolls, Malgrat (no prosperà)
Getting contacts	Tordera, Pineda, Sant Cebrià, Canet, Montgat, Argentona i Consell Comarcal Maresme
Fires locals	Calella, Sant Cebrià, Canet, Tordera
Formació empresarial	Malgrat de Mar, Pineda
Jornades econòmiques Alt Maresme	Pineda
Destinació Turisme Familiar	Pineda, Santa Susanna, Arenys de Mar
Acord pel Desenvolupament Econòmic Maresme	Tots els ajuntaments del Maresme agents socials i econòmics i CC Maresme
Escola de Teixits (Canet de Mar)	Canet de Mar, DIBA, CETEMMSA, TCM
Projecte de competències	Consell Comarcal
Formació	Consell Comarcal
"Joves per l'ocupació"	Consell Comarcal
Aula Activa per Recerca de Feina	Consell Comarcal
"Inventat la feina"	Mataró
"Xarxes per l'ocupació"	Mataró
"Preorientació" en emprenedoria	Mataró
Bus turístic Santa Susanna, Calella, Mataró, Canet, Caldes	Mataró
Rutes culturals (modernisme, Puig i Cadafalch)	Mataró, Canet, Argentona
Impacte Corte Inglés a Mataró	Mataró, Consell Comarcal
Pla de dinamització del port	Mataró/TCM
RIS3	Mataró
"Invest in Mataró"	Mataró
PAE Mataró	Mataró
Oficina de turisme	Mataró
"X-NERGIC"	Tecnocampus (TCM)
ACTE	TCM, Mataró, Premià de Mar
Fòrum d'inversors	TCM
Innoemprèn Printed-Electronics	TCM, CETEMMSA
Innoemprèn	TCM

“M-SCHOOLS”	TCM
Preincubadora per universitaris	TCM
Premis CREATIC	TCM
Programes de finançament	TCM
Start-Up Catalonia	TCM
Networking	TCM
Week-end challenge	TCM
“Coopera tèxtil”	TCM
“Esportnomia”	TCM
Compres agregades	PEMaresme 2015
Constitució empreses d’economia mixta	PEMaresme 2015
Fase I del projecte Xarxa comarcal de Banda Ampla del Maresme	PEM 2015
Estudi sobre l’estat dels PAE	PEM 2015, CETEMMSA
Oficina d’Habitatge	PEM 2015
Pla de dona (plans d’igualtat i gènere)	PEM 2015
Acord per la mobilitat	PEM 2015
Carta de paisatge (per municipis)	PEM 2015
Catàleg de patrimoni cultural	PEM 2015
Pla de ciutadania i diversitat	PEM 2015
“Maresme comerç”	FAGEM
“Printed electronics”	CETEMMSA
Accions de promoció i publicitat turística (workshops, fires, press trips, etc.)	ConSORCI Promoció Turística Costa Maresme
Accions de màrqueting	ConSORCI Promoció Turística Costa Maresme
SICTED (assessorament)	ConSORCI Promoció Turística Costa Maresme
Rutes turístiques (8 rutes gastronòmiques, xarxa de camins i senders, turisme cultural, turisme familiar, etc.)	ConSORCI Promoció Turística Costa Maresme
TIC SALUT	Mataró. Fundació TIC Salut Catalunya
PAE	FAGEM, Cabrera, Arenys, Sant Andreu de Llavaneres
Slow food	Associació Slow Food Maresme
Productes de la terra	DIBA, Consell Comarcal Maresme, Consorci de Promoció Turística, Empreses del Maresme
XEM	Xarxa de empenedoria del Maresme
Capitalitat de la Sardana 2013	Arenys de Munt
Projecte Nàutic de Barcelona-Grans eslores	Port de Barcelona, Mataró, TCCM
Promoció esportiva del Maresme	Consell Esportiu del Maresme
Denominacions d’origen i indicacions geogràfiques protegides (p.e. mongeta del Ganxet)	Tordera
Consorci D.O. Alella	El Consell Regulador i els municipis d’Alella, Cabriels, El Masnou, La Roca del Vallès, Martorelles, Montornès del

Vallès, Órrius, Premià de Mar, Santa Maria de Martorelles,
Sant Fost de Campsentelles, Teià, Tiana, Vallromanes,
Vilanova del Vallès i Vilassar de Dalt

A aquests projectes de caràcter territorial (i amb una participació i implicació de diferents municipis i actors), paral·lelament, se li poden sumar les **iniciatives impulsades des del Consell Comarcal del Maresme**. Aquestes, en els últims anys, han estat:

ACCIONS DEL CONSELL COMARCAL DEL MARESME 2008-2010		
2008	2009	2010
Coordinació del PTO Maresme 08 Dinamització Estratègica accions ocupació al Maresme Diagnosi socioeconòmica 08-09 Elaboració del PAC 2008 Observatori Desenvolupament Local Observatori CE 2008 Dinamització del clúster tèxtil del Maresme 08 Assessorament i Orientació sociolaboral per a joves Intermediació sociolaboral per a treballadors immigrants Alfabetització digital per a la inserció laboral Maresme 2008-20 Ajunt. Connecta't 08 21 ajunt. Projecte de cooperació empresarial per a 8 ajuntaments del Maresme	Coordinació del PTO Maresme2009 Observatori Desenvolupament Local Maresme Intermediació sociolaboral per a treballadors/es Immigrants Assessorament Jurídic i Orientació laboral en matèria d'estrangeria Projecte d'aliances estratègiques empresarials Porta 22 portable Maresme 2009 Projecte de Cooperació Empresarial 09 (11 ajuntaments) Alfabetització Digital per a la Inserció Laboral Maresme 2009 (23ajuntaments)	Coordinació del PTO Maresme2009 Observatori Desenvolupament Local M. Intermediació sociolaboral per a treballadors/es Immigrants Assessorament Jurídic i Orientació laboral en matèria d'estrangeria Projecte d'aliances estratègiques empresarials Porta 22 portable Maresme 2009 Projecte de Cooperació Empresarial 09 Alfabetització Digital per a la Inserció Laboral Maresme 2009 "Desenvolupament d'accions de suport als artesans alimentaris i productors agraris del Maresme" "Suport a la constitució de l'Agència de Desenvolupament Econòmic local del Maresme" "OTL Maresme 2010" "Porta 22 Maresme 2010 a 24 municipis"

ACCIONS DEL CONSELL COMARCAL DEL MARESME 2011-2013

2011	2012	2013
Acreditació Actic per a 25 municipis del Maresme	Acreditació Actic per a 25 municipis del Maresme	Acreditació Actic per a 25 municipis del Maresme 2013
"Ocupabilitat per competències al Maresme"	"Ocupabilitat per competències per a 25 ajuntaments del Maresme"	"Ocupabilitat per competències al Maresme 2013"
"Oficina Tècnica Laboral"	"Construeix el teu projecte professional i coneix les oportunitats laborals del Maresme 2012 (usuaris)	"Construeix el teu projecte professional 2013"
"Intermediació sociolaboral per treballadors/es immigrants 2011"	"Capital competencial transversal. Identificació i transferència per millorar l'ocupabilitat" (usuaris)	"Capital competencial transversal. Identificació i transferència per millorar l'ocupabilitat."
"Estudi polígons activitat econòmica del Maresme: actualització i reorientació"	"Seguiment i difusió dels Plans Operatius i estratègics d'interacció amb l'empresa" (tècnics)	"Coneix els Canals per cercar la teva feina"
"Suport i forment de l'emprenedoria del Maresme"	"Oficina Tècnica Laboral"	C.V. per competències
"Desenvolupament d'accions de suport als productors i artesans alimentaris del Maresme"	Tècniques de recerca de feina 2.0	"Oficina Tècnica Laboral 2013"
"Observatori Desenvolupament Local Maresme"	"Suport i foment de l'emprenedoria del Maresme"	Suport i foment de l'emprenedoria del Maresme 2013
"Reorientació estratègica dels instruments existents pel Desenvolupament Econòmic del Maresme 2011" (COORDINACIÓ)	"Desenvolupament d'accions de suport als productors i artesans alimentaris del Maresme"	"Pla d'Acció de Desenvolupament econòmic per a la consolidació, creixement i competitivitat de les empreses del Maresme."
"Direcció d'Agències per al desenvolupament econòmic del Maresme (Gerència)"	Anàlisi impacte econòmic per implementació equipament comercial a Mataró	"Desenvolupament d'accions de suport als productors i artesans alimentaris del Maresme"
"Oficina Pla Estratègic Maresme 2015"	Replantajament Estratègic per la Creació de l'Agència Desenvolupament E.MARESME	Observatori de desenvolupament local del Maresme 2013
"Planificació estratègica del paisatge per a la promoció econòmica del territori: 2a fase Carta del Paisatge d'Allella, El Masnou i Teià"	Observatori del Desenvolupament local del Maresme	

4.5.3 Valoracions qualitatives dels serveis de promoció econòmica i de les administracions públiques

Tal i com es mostra pel tipus de projectes que s'han emprès a la comarca, com s'ha remarcat en els grups de treball i en les entrevistes realitzades, les relacions de col·laboració entre els municipis són limitades i es concentren en els municipis del seu entorn més proper i amb altres centres nodals com és Barcelona i Girona, i amb Granollers en menor mesura però amb un pes creixent. És una expressió constant la falta de visió conjunta del Maresme i al mateix temps la necessitat - i oportunitat - de com es pot articular i potenciar la comarca, així com la concreció d'un full de ruta posterior que marqui els lideratges propis de la capital de la comarca amb un equilibrat enfortiment de focus nodals i diferents dinàmiques existents.

En aquest sentit, Mataró, malgrat la seva capitalitat i el seu pes poblacional i econòmic, no sempre ha afavorit l'impuls de projectes des d'una mirada comarcal i la generació d'estratègies territorials conjuntes que permetin potenciar la comarca com a unitat econòmica i social i que, en definitiva, enforteixin la identitat comarcal.

A aquesta realitat cal sumar la gran atomització administrativa, la dificultat per generar estratègies comunes des d'instàncies com el Consell Comarcal i el conseqüent debilitament del seu lideratge. Aquesta situació ha generat l'aparició d'alguns municipis que han anat adoptant el paper de certa "capitalitat" per als municipis més petits de l'entorn (és el cas d'Argentona o Montgat); i de projectes específics en què participen un nombre limitat de municipis, és el cas d'algunes zones com ara el voltant de la riera d'Argentona, l'eix Vallalta o entre el Masnou- Alella o Montgat-Teià.

Els serveis de les administracions públiques

En general, s'identifica una **manca de planificació estratègica dels ens locals** per definir i programar els serveis municipals. L'**excessiva dependència amb fonts de finançament externes** (tant per al desenvolupament de projectes com per a la dotació dels equips tècnics) condiciona les polítiques i els programes que s'executen, de tal que no permet tenir polítiques ni estructures estables. Aquesta situació **no facilita un rol més proactiu** per part dels ens locals, programant i planificant els projectes en funció de les subvencions existents.

Això fa que l'**oferta de serveis** de promoció econòmica **s'acostumi a limitar** (exceptuant el cas de Mataró, que des del 2013, amb la desaparició de l'IMPEM, ha traspassat tots els seus serveis d'emprenedoria i teixit productiu al Tecnocampus) **als serveis bàsics d'emprenedoria i d'informació al teixit empresarial**, sobretot degut a la disponibilitat de recursos, tant tècnics com econòmics. Com a conseqüència, **l'oferta és bastant homogènia i estàndard entre els ens**, oferint un catàleg de serveis similars i poc especialitzat.

A més, si se suma que, recentment, **els equips tècnics dels ens locals s'han vist reduïts** i, per tant, limitant les seves actuacions, les capacitats d'aquests per oferir uns serveis més amplis i especialitzats són limitades. Especialment en els municipis més petits, **els tècnics són multiàmbit o pluridisciplinats**, és a dir, de la seva competència depenen serveis com l'ocupació, la promoció econòmica i el suport i assessorament al teixit empresarial i emprenedor, el comerç i/o el turisme.

El multiàmbit, és a dir, la diversitat de competències i d'àrees que han de gestionar els equips tècnics de promoció econòmica, **acaba repercutint en l'impacte** de les actuacions, tant en els seus resultats com també en les capacitats d'impulsar nous projectes per la necessitat de repartir la dedicació. Per exemple, aquesta debilitat organitzativa pot **afectar en l'estratègia comercial** dels serveis, és a dir, en els processos de difusió i captació tant de persones i empreses usuàries com d'agents col·laboradors per al desenvolupament de projectes. Tenint en compte, a més, que **pocs ens locals fan una prospecció empresarial** activa i contínua (i tampoc compten amb tècnics de referència per al teixit empresarial), les relacions amb aquest, no només per conèixer-lo sinó també per oferir serveis i adequar-los a les seves demandes, són dèbils.

Les xarxes decol·laboració

A pesar de la multiplicitat d'agents existents al Maresme (en un territori petit territorialment i amb 30 municipis), la majoria dels ens locals col·laboren amb les principals entitats supralocals (com la Generalitat, la Diputació o el Consell Comarcal) però per a la captació de finançament. Ara bé, **la relació a nivell intermunicipal, i amb altres agents destacats i importants del territori** (com CETEMMSA, el Tecnocampus o altres agents socioeconòmics), **és més limitada i puntual**, duent-se a terme fonamentalment per al desenvolupament de projectes d'interès comú i centrant-se en els municipis més propers o amb qui tècnicament es manté un major contacte.

Així doncs, es percep com, en general, a la comarca existeix un **escàs treball en xarxa i treball concertat**. Aquesta manca de tradició també pot dificultar l'impuls de noves estratègies de treball conjunt i col·laboratiu. Però també cal **potenciar la cooperació público-privada** (però cal una major sensibilització de tots els agents) i generar una major connexió entre aquests. En aquest sentit, s'ha de treballar de forma més conjunta amb el sector privat, amb les empreses, per conèixer-se millor i generar sinergies entre aquestes i la resta d'entitats especialitzades del territori (com el Tecnocampus, la universitat, CETEMMSA, etc.).

El Consell Comarcal del Maresme

Des del Consell Comarcal s'impulsen projectes per a la comarca⁵⁵ (no es presten serveis directament). Però la manca de contacte directe amb els potencials usuaris d'aquests projectes i serveis (com ara les empreses) pot debilitar el seu posicionament sempre i quan no es compti ni es col·labori amb els ens locals, amb els municipis, que són els qui tenen el contacte directe i el coneixement de les realitats locals.

El rol i el paper del Consell Comarcal, però, no queda clar entre els agents locals. Tot i que hauria de ser l'ens aglutinador de la comarca, el què unifica, i treballar pel conjunt de territoris donant suport especialment als més petits, aquests no el veuen com un agent col·laborador i amb qui cooperar, ja que es considera que no ha exercit aquest paper i que les prioritats de treball són diferents⁵⁶.

En aquest sentit, es detecten algunes opinions crítiques amb el paper del Consell Comarcal del Maresme i el suport que aquest ofereix als ens locals (ja sigui perquè es considera que no acaba de comptar suficientment amb els municipis o per la falta de planificació de projectes conjunts). Així doncs, el Consell Comarcal hauria de tenir una major capacitat i iniciativa per impulsar projectes i aconseguir que aquests prosperin i acabin realitzant-se, especialment de cara a donar un major suport i recolzament als municipis petits que són els qui compten amb menys recursos i capacitats. Aquesta situació del Consell Comarcal es veu reforçada perquè es considera que no compta amb un clar lideratge que debilita el seu posicionament (natural) en el territori; és a dir, és una administració poc visible i que no es té com a referència. A més, tenint en consideració que la nova orientació de les línies i convocatòries de finançament s'orienten a promoure un major treball supralocal i concertat, cal que el Consell Comarcal esdevingui un agent més visible i actiu en el territori.

Els serveis de promoció econòmica

Quant als propis serveis de promoció econòmica, les principals valoracions qualitatives recollides fan referència als següents aspectes:

⁵⁵ Tant de l'àmbit de les polítiques d'ocupació, com de foment a l'emprenedoria i de suport al teixit empresarial, tot i que tradicionalment l'actuació del Consell Comarcal s'ha focalitzat en les polítiques d'ocupació i emprenedoria, degut, en part, a la composició de la seva estructura tècnica (amb 1 tècnica/a d'ocupació, 1 AODL, 1 tècnic/a per a l'observatori i 2 tècnics/es d'emprenedoria).

⁵⁶ En el Maresme es va iniciar l'impuls de l'Agència (partien del Pacte Territorial per l'Ocupació que va passar a l'Acord) però no va prosperar. En aquests moments el projecte es troba aturat i des d'alguns sectors es considera que no té viabilitat perquè tampoc suposava un gran canvi en l'estructura i forma de funcionar.

- > El Maresme compta amb **quatre vivers d'empreses públics** (Maresme Centre de Negocis, Tecnocampus, Pineda de Mar i El Masnou) i **quatre de privats** (Arenys de Mar, Premià de Mar, Mataró i Sant Vicenç del Montalt) que donen cobertura a tota la comarca. Ara bé, la principal **competència es troba entre els vivers del Consell Comarcal i del Tecnocampus**, ja que entre aquests no es col·labora. La visió territorial que tenen és diferent, de tal manera que mentre des del Tecnocampus es considera que aquests dos vivers es repeteixen a una mateixa població (Mataró), des del Consell Comarcal es consideren complementaris perquè el públic-objectiu a qui es dirigeixen i atenen és diferent (el Tecnocampus, tot i afirmar que es presta un servei universal, la incubadora té un cert filtratge per acollir només empreses de base tecnològica i si es vol rebre un assessorament especialitzat aquest és de pagament).
- > El nombre de persones emprenedores ha incrementat, però per necessitat (i no tant per oportunitat) i sobretot vinculat a activitats del sector serveis. A pesar de presentar uns nivells d'èxit en la creació d'empreses del 45%, es posa de manifest una **manca de seguiment de les persones emprenedores ateses**.
- > La comarca comptava amb la **XEM** (Xarxa d'Emprenedoria del Maresme), impulsada pel Consell Comarcal i el Tecnocampus, que era un punt de trobada entre totes les entitats de serveis d'emprenedoria. Dins de la XEM es duïen a terme diferents activitats, entre les quals es disposava d'una plataforma. Però el projecte en aquests moments es troba **aturat**, ja que el Tecnocampus va passar a liderar i a dinamitzar la plataforma de la XEM però aquesta es va desactivar (i les relacions actuals entre el Maresme Centre de Negocis i el Tecnocampus tampoc faciliten la seva reactivació).
- > En l'àmbit de **l'ocupació** existeix una **certa competència amb Mataró**. Tot i que informalment existeix un pacte entre municipis per respectar-se el seu territori per a la prospecció empresarial i captació d'ofertes i demandes laborals, Mataró dur a terme una **estratègia de prospecció empresarial més forta** que sobrepassa els límits del seu terme municipal, generant un cert malestar entre els municipis.
- > La crisi econòmica, amb un increment de l'atur, ha comportat un **canvi en el perfil de les persones aturades** i, consegüentment, en el canvi de perfil de les persones interessades en les polítiques actives d'ocupació (PAO) (però l'encorsetament de les PAO no facilita la realització de polítiques i programes). Especialment crítica és la situació de les persones amb una baixa qualificació i aquelles expulsades del sector tèxtil (amb aquestes cal treballar un pla de reformació per ajudar-les a canviar el seu currículum, però també cal formació en habilitats i competències).

És important, doncs, **potenciar la formació professionalitzadora ocupacional** (FPO). Però aquesta **depèn de l'homologació** que tenen els centres (si no es disposa de cap centre

homologat, en aquell municipi no es realitza FPO). En general, tot i la davallada de subvencions per a la realització de FPO i la reducció del nombre de cursos, els municipis que han dut a terme FPO l'han centrat en les següents **especialitats** (sobretot en el sector sociosanitari): sociosanitari; flor; informàtica; idiomes; sociocultural (monitors de lleure); gestió administrativa i comercial; atenció al públic; i serveis de restauració. Tot i que alguns municipis manifesten l'interès de voler oferir FPO d'altres especialitats (com gestió administrativa o operacions auxiliars) les capacitats es veuen limitades per la **normativa** i els requisits (tant per a l'homologació com pels espais) que s'exigeixen des del SOC. A més, la darrera **valoració d'especialitats** per a la comarca elaborada pel SOC té **poca coincidència amb la valoració de sectors/especialitats realitzada per a les entitats**. Això evidencia un problema en l'enfocament i en l'estratègia que es potencia des de la Generalitat amb l'estratègia local (i es considera que a vegades hi ha una desconexió entre les polítiques d'ocupació i les línies de desenvolupament econòmic del territori).

Sigui com sigui, **la formació (tant reglada com no reglada) s'ha d'enfocar (i lligar) als sectors productius tant presents com emergents del territori** (tèxtil, indústria, hostaleria, horticultura, etc.), ja que cal oferir una oferta pròxima a les empreses, a la realitat territorial. Però actualment no s'està donant.

Així doncs, quan es parla de formació s'han d'englobar **tots els sistemes formatius** (formació reglada, formació no reglada i formació contínua) i presentar una oferta global de **caràcter comarcal** que potenciï tota la formació (per exemple, la formació professional i la formació dual).

4.6 Claus econòmiques del Maresme, idees força

MARESME, CLAUS ECONÒMIQUES DEL SEU TEIXIT EMPRESARIAL, DE LA SEVA CAPACITAT D'ATracció I FOMENT DE LES INICIATIVES EMPRENEDORES

- > **La base productiva de la comarca s'ha vist substancialment modificada: la crisi del tèxtil s'ha acompanyat de la crisi en el sector de la construcció amb un auge dels serveis que no ha tingut capacitat suficient per pal·liar els seus efectes.** En aquests últims anys la base productiva de la comarca ha donat pas a un rellevant avanç dels serveis i ha patit una gran reducció del pes de la indústria, en particular la vinculada amb el tèxtil. El constant declivi de la indústria tèxtil i la generació d'atur en persones amb baixa qualificació va ser inicialment absorbit per la construcció, fenomen que va alleujar els efectes en un primer moment del declivi de l'activitat econòmica tradicional per excel·lència.
- > **El Maresme és la cinquena comarca en PIB però la seva distribució per comarca el situa en el lloc número 37, un dels últims llocs pel que fa a aquest indicador.** Si s'analitzen les dades de PIB / habitant per cada municipi⁵⁷, només Mataró, Vilassar i Palafolls s'acosten als índexs de Catalunya i destaca de manera negativa Tiana.
- > **L'activitat econòmica de la comarca avui es genera fonamentalment a partir de la indústria, la construcció, els serveis i l'agricultura** que, si bé la seva aportació econòmica és molt reduïda, i centrada en productes d'horta i flor, té una presència rellevant en el seu conjunt, amb desenvolupaments i complements.
- > Si es compara el valor afegit brut per sectors de Catalunya amb el **Maresme, la Indústria del Maresme es troba quatre punts per sota de Catalunya, tres punts per sobre en la construcció i l'agricultura suma a la comarca un punt més que la mitjana de Catalunya.**
- > Per sectors productius, **la comarca ha registrat caigudes generalitzades en el valor afegit brut de la totalitat de sectors productius: agricultura, construcció i indústria manufacturera i serveis.** Fins el 2009 la reducció del valor afegit brut de la construcció va ser de 10,5% mentre que la producció a la indústria es va contraure en un 11,7%, de la mateixa manera que el sector serveis va experimentar un retrocés

⁵⁷ No es disposa de dades sobre producte interior brut per a les següents localitats: Cabrera de Mar; Caldes d'Estrac; Òrrius; Sant Cebrià de Vallalta; Sant Iscle de Vallalta; i Santa Susanna.

de l'1,6% alhora que en el sector primari el valor afegit brut es va reduir en un 3,5%.

- > **L'activitat econòmica del Maresme és clarament inferior i menys consolidada que la dels territoris metropolitans capdavaners.** El creixement agregat del 2000-2009 es va situar en el 17,8% per sota del conjunt de Catalunya que va registrar un creixement del 19,9%. Si bé el Maresme s'integra en els territoris de la segona corona metropolitana pel que fa a concentració industrial i de presència de clústers d'activitat, disposa d'una força productiva menys sòlida, i amb menor capacitat de resistència.
- > **La desacceleració general de tots els sectors productius és més accentuada al Maresme que a la resta de la província de Barcelona i els símptomes de recuperació són més lents que en el conjunt de Catalunya.** Això és degut a la important presència del sector de la construcció i del sector industrial en la configuració de l'estructura econòmica de la comarca.
- > **L'evolució de l'economia en els últims cinc anys al Maresme és recessiva en termes agregats.** L'anàlisi de l'evolució dels sectors d'activitat econòmica a la comarca respecte al nombre d'empreses i d'assalariats de les mateixes, permet concloure que gairebé cap d'ells manté posicions clares de creixement. La majoria dels sectors han passat a una situació de letargia de l'activitat amb tendència a la recessió, tot i que cal assenyalar que el procés de destrucció presenta símptomes d'haver finalitzat i les activitats econòmiques que es mantenen estan arrelades al territori, amb plans d'inversió i previsions d'incrementar la seva plantilla⁵⁸.
- > **El nombre d'empreses de la comarca s'ha vist sotmès a un descens important entre el primer trimestre del 2008 i el mateix de 2013.** En un període de cinc anys s'ha perdut el 19,7% del parc empresarial. L'evolució del nombre d'assalariats en empreses en els últims cinc anys, ofereix una imatge similar a la del nombre de comptes de cotització a la Seguretat Social, si bé la seva reducció en empreses i assalariats no és en la mateixa proporció. **S'han reduït més empreses que ocupació; s'ha verificat cert procés d'absorció dels empleats procedents d'empreses dissoltes a les empreses subsistents i es comença a albirar un procés de frenada en el ritme de destrucció d'ocupació.**
- > **Les empreses de la comarca van reduir en un 18,5% les seves plantilles en termes nets entre el primer trimestre del 2008 i el primer del**

⁵⁸ Dades ofertes per l'enquesta realitzada al teixit empresarial del Maresme.

2013. L'evolució del nombre d'assalariats en empreses en els últims cinc anys ha patit reducció de 882 cada trimestre.

- > **De la distribució geogràfica del nombre d'empreses es comprova que la zona litoral té una població major d'empreses que la zona interior⁵⁹.** Destaca la capital de la comarca que acull el 27,4% del nombre total d'empreses i els municipis de Pineda de Mar, el Masnou i Vilassar de Mar la segueixen amb més del 5% del total de les empreses. Durant el 2013 Mataró, Pineda, Arenys de Mar, Calella i Tordera han estat els municipis en què més empreses s'han constituït.
- > **Els municipis amb aquelles empreses que més ingressos generen són precisament els que tenen més empreses en els seus termes municipals.** Les empreses de Mataró registren una suma de xifra de negoci superior al 30% del total de la comarca. Pineda de Mar, Arenys de Munt; El Masnou i Vilassar de Mar aglutinen prop del 25% del total d'ingressos empresarials. De la combinació d'ingressos amb les seves poblacions destaquen Arenys de Munt; Santa Susanna i Cabrera de Mar. I si es comparen els ingressos per empleats destaca Palafolls de manera notòria.
- > **El nivell tecnològic del teixit empresarial és baix segons indicadors OCDE.** Tant els nivells tecnològics d'activitats industrials i de serveis de les empreses del Maresme ofereixen un resultat baix, igual que succeeix en el cas dels treballadors autònoms. Aplicant criteris de l'OCDE el nivell tecnològic de la indústria és baix en el 57,7% i mitjà-baix el 28%; i suma un 15,3% les indústries que tenen un nivell tecnològic mitjà-alt i alt. En el cas dels serveis les empreses no basades en el coneixement representa el 68,1%; basats en coneixement representen el 28,9% i de tecnologia punta el 3%. Si s'analitza aquesta seqüència per als autònoms en la indústria el nivell és baix o mitjà baix al 86,2% i en el cas dels serveis, el 58,3% són activitats no basades en el coneixement i el percentatge que està basat en coneixement i en tecnologia alta-punta ascendeix al 41,7%.
- > **De les 21 seccions d'activitat existents, n'hi ha cinc que es troben en dinàmiques de creixement: Informació i comunicacions, Educació, Aigua, Sanejament i gestió de residus, Activitats sanitàries i serveis socials i Activitats artístiques i d'entreteniment.** I d'aquestes, l'única secció que mostra un creixement sostingut és la secció d'Activitats sanitàries i serveis socials.
- > **Les seccions C. Indústries manufacturera i G. Comerç acompanyen la F. Construcció com seccions amb més declivi econòmic.** Entre les tres expliquen 2.311 baixes de comptes de cotització i 17.053 d'assalariats, el 85,9% i el 96,6% de la variació neta del període del conjunt de

⁵⁹ La distribució de les empreses està assenyalada amb dades de la mostra Sistema d'Anàlisi de Balanços Ibèrics. (SABI).

seccions.

- > Si s'analitza el comportament de les activitats dins dels sectors que més evolucionen, **a la Comarca hi ha en aquest moment fins a 20 activitats que tenen una evolució molt positiva en el període 2008-2013**. Les activitats que millor evolucionen estan vinculades a les activitats sanitàries i serveis socials, tal com es detalla posteriorment, i s'acompanyen d'activitats de suport a les empreses, activitats educatives, activitats esportives, comerç, dipòsit i emmagatzematge, activitats de disseny especialitzat, serveis tecnològics de la informació, altres serveis d'informació i activitats de consultoria de gestió empresarial; fabricació de sabons, detergents i altres productes de neteja, provisió de productes de menjar, altres serveis de informació.
- > **La secció Activitats Sanitàries i Serveis Socials és la que presenta un major dinamisme i creixement**. En el període transcorregut entre els primers trimestres de 2008 i 2013 aquesta secció ha incrementat en termes absoluts, 31 empreses i 3.418 llocs de treball, representats com comptes de cotització en la Seguretat Social i altes en el mateix organisme. Els registres d'aquest sector en aquests últims 5 anys demostren la seva emergència i el nombre d'assalariats entre l'últim trimestre del 2010 i el primer trimestre del 2013 se situa al voltant de 14.000. Cal destacar, per entendre el dinamisme d'aquesta secció, que l'activitat 861 - Activitats hospitalàries, amb la incorporació de personal als hospitals a principis del 2011 el nombre d'assalariats va créixer molt per sobre de totes les variacions mitjana de l'economia de la comarca. I que hi ha a més 5 activitats incloses en la secció d'Activitats sanitàries i serveis socials amb un creixement sostingut en el temps com són les Activitats de serveis socials amb allotjament a persones grans i persones amb discapacitat física; Altres activitats sanitàries; Activitats de serveis socials amb allotjament i cures d'infermeria; Activitats de serveis socials amb allotjament a persones amb discapacitat psíquica, malalts i drogodependents, i altres tipus d'Activitats de serveis socials sense allotjament.
- > A la secció anterior l'acompanyen **les seccions que mostren tendències de creixement (increment del nombre d'empreses i del nombre d'empleats): Informació i Comunicacions; Educació; i Activitats artístiques i d'entreteniment**. La secció d'Informació i Comunicacions registra una evolució positiva del nombre d'empleats des de 2009, en canvi, el nombre d'empreses que venia creixent des de 2008, a partir de 2012 ha començat a baixar. El Sector d'Educació segueix una clara evolució condicionada per l'estacionalitat, tant en nombre d'empreses com en nombre d'empleats, però amb una evolució positiva en tots dos indicadors. I apareixen dues activitats dins d'aquest sector, Educació primària i Altres Activitats d'educació amb dinàmiques de creixement moderades, però sostingudes en el temps tant en el nombre d'assalariats com en nombre de comptes de cotització.
- > **Les seccions que es troben en una situació de recessió moderada (evolució negativa moderada del nombre d'empreses i del nombre d'empleats) pertanyen al sector terciari, i concretament, a l'àmbit de Serveis**. Són: Transport i emmagatzematge; Activitats Professionals i

tècniques; Activitats administratives i Auxiliars; i Activitats artístiques i d'Entreteniment d'una banda, i Hostaleria i Activitats financeres i d'assegurances, de l'altra. El primer grup registra variacions negatives en el nombre d'empreses de cadascuna superiors al 3% de mitjana de les variacions totals. En el segon grup, aquestes variacions expliquen menys del 1% del total. En tots aquests casos la pèrdua d'empleats en el període estudiat és superior al 2% del total i inferior al 8%, i les baixes d'empreses en promig són inferiors al 6%.

- > **La mida tipus de les empreses a la comarca és de micro-empresa.** Si bé el nombre d'empleats per empresa no s'han mantingut constant en tot el període considerat, i s'ha registrat una millora, el nombre mitjà d'assalariats per empresa al període 2008 - 2013 (primer trimestre) és de 7,1. Només les seccions d'indústries manufactureres, energia i gas; aigua, sanejament i gestió de residus; administració pública, defensa i seguretat social obligatòria; educació i activitats sanitàries i serveis socials tenen un tipus d'empresa una mica més gran però segueixen dins de la caracterització de petita⁶⁰. La mida, en atenció a criteris de volum de negoci, també és micro al 81,3%, i petit en un 16,5% dels casos⁶¹.
- > **L'evolució del nombre d'autònoms en el període que transcorre entre el primer trimestre del 2008 i el mateix de 2013 és permanentment negativa;** des del primer trimestre del 2008, aquest col·lectiu ha patit una pèrdua del 13% i fins i tot al darrer trimestre de l'anàlisi el ritme de destrucció neta d'ocupació autònoma pateix un repunt. La majoria de les seccions d'activitat pateixen baixes, amb un descens més acusat en els sectors de Construcció; Indústries manufactureres; Comerç, Altres Serveis; Transport i emmagatzematges.
- > **Les seccions que experimenten un descens més acusat en autònoms són Construcció, Indústries manufactureres, Comerç, Altres serveis, Transport i emmagatzematge.** I les seccions que millor evolucionen són Activitats Professionals i tècniques; Informació i comunicacions; Activitats sanitàries i serveis socials i Educació.
- > **La secció que major nombre d'empreses inclou és Comerç** englobant el 28,6% del total d'empreses de la comarca⁶². A molta distància el segueixen les seccions d'indústries manufactureres, hostaleria i construcció.
- > **Dins de les activitats que compten amb més de 200 empreses n'hi ha un nombre important vinculades amb Comerç.** Destaquen les activitats de comerç al detall d'altres articles en establiments especialitzats; comerç al detall de productes alimentaris, begudes i tabac en

⁶⁰ Per a la classificació de la grandària de les empreses s'empra la Recomanació de la Comissió Europea 2003 sobre la definició de PIME.

⁶¹ Aquest indicador està extret amb dades SABI i si bé la mostra de la qual parteix no és la totalitat del teixit empresarial, la mostra emprada i les seves anàlisis són significatius i com menys il·lustratius de la tendència existent a la comarca.

⁶² D'acord amb les dades del primer trimestre del 2013.

establiments especialitzats; comerç al detall en establiments no especialitzats; comerç al detall d'altres articles d'ús domèstics en establiments especialitzats.

- > **Hi ha tres sectors que sobresurten quant a major nombre d'assalariats de les seves empreses: Comerç, Activitats Sanitàries serveis socials i indústries manufactureres.** A nivell de divisió en trobem fins a 10 amb més de 2.000 llocs de treball i les activitats sanitàries, Comerç al detall-excepte el comerç de vehicles de motor i motocicletes, comerç a l'engròs i intermediaris de comerç, excepte vehicles de motor i motocicletes, així com serveis de menjar i beure destaquen per superar els 5.000 en nombre d'assalariats de les seves i empreses. A nivell de codi d'activitat en sectors que donen feina a més de 1.000 assalariats, el primer trimestre del 2013, hi trobem fins a 22 codis i destaquen: Activitats hospitalàries, Administració pública; Comerç al detall d'altres articles en serveis especialitzats, restaurants i establiments de menjar; hotels i allotjaments similars, per ser activitats molt intensives en recursos humans, juntament amb altres activitats vinculades a establiments de begudes, altres activitats sanitàries i de serveis socials; comerç al detall, neteja, educació, confecció de peces de vestir i fabricació de productes tèxtils o provisió de menjar preparat i altres serveis de menjar, entre d'altres.
- > **El 60,4% dels ingressos al Maresme es generen en els sectors de Comerç i Indústria⁶³.** Per seccions d'activitat, les empreses que generen majors volums d'ingressos totals al Maresme s'enquadren en Activitats professionals i tècniques; Construcció d'immobles i Activitats administratives i auxiliars. L'hostaleria tanca el grup de seccions d'activitat amb empreses amb més facturació.
- > **En relació a la distribució territorial de les empreses i la seva relació respecte a la població, al sector de comerç, construcció, indústries manufactureres i activitats immobiliàries despunta Cabrera de Mar. I a la secció d'hostaleria hi figura en primer lloc Santa Susanna.**
- > **Si es relaciona la xifra de negoci de les empreses amb la població, els pols territorials van canviant en funció del sector d'activitat. Al sector Comerç, sent el més profús, destaca Cabrera de Mar; Palafròls i Cabrera de Mar són els municipis on radiquen les empreses amb majors ingressos en relació amb la població. Arenys de Munt destaca per gaudir del millor indicador en Activitats professionals i tècniques; Santa Susanna compta amb un volum important d'empreses en el sector d'Activitats administratives i auxiliars que concentren el major índex municipal d'ingressos en empreses per habitant del sector i Cabrera de Mar és la que posseeix empreses amb suma d'ingressos per habitants gran de la comarca en el sector Construcció.**

⁶³ Per a aquesta anàlisi s'ha considerat tan sols el primer dels codis d'activitat a nivell de 2 dígit que tinguessin cada empresa, en cas que disposessin de més d'un i la mostra és presa a partir de les dades SABI.

- > **I si s'atén a la relació del nombre d'empleats en empreses per cada 1.000 habitants, en Comerç tornen a destacar i els municipis de Cabrera i Alella.** Al Sector d'Indústries manufactureres sobresurt la zona interior de la comarca. Al sector de la Construcció aquest índex té menys diferències entre els municipis. En l'àmbit de l'hostaleria els valors més alts estan en la franja litoral. A la secció de activitats professionals i tècniques despunten Arenys de Munt i Alella.
- > **En l'àmbit del treball autònom, el principal sector d'activitat en nombre d'empresaris individuals és el Comercial, seguit de la Construcció, Indústria manufacturera i l'hostaleria.** A diferència de l'empresariat societari, en el treball autònom apareixen com grups d'activitat els dedicats a Activitats professionals i tècniques, Altres serveis; Transport i emmagatzematge; Activitats administratives i auxiliars; Activitats sanitàries i serveis socials.
- > **Des d'un punt de vista agregat del desenvolupament socioeconòmic del territori, al Maresme, es visualitzen grups d'activitat que estan en una posició consolidada, grups que estan despuntant, activitats que són emergents i noves possibilitats econòmiques derivades de la possibilitat de poder crear clúster econòmics amb activitats que ja tenen una trajectòria i / o tradició a la comarca combinades amb noves activitats i que es recolzen en la innovació i en la preparació i captació de nous talents.** En aquest sentit, s'identifiquen *vocacions econòmiques* vinculades amb *la salut i qualitat de vida, activitats sanitàries i de serveis socials; Maresme centre turístic* que combina el seu caràcter de destinació de sòl i platja amb nous segments d'activitat i fins i tot a microsegmentos relatius al turisme actiu, d'interior, cultural i rural, esportiu, nàutic, o *enogastronòmic; Maresme centre comercial*, amb especial mirada als productes especialitzats, així com a l'agricultura i la indústria agroalimentària relacionada amb la qualitat de la terra, els productes, les olors i sabors: *Agricultura, turisme rural i gastronomia. Maresme capital del tèxtil*, que promou la recol·locació de les empreses i que se centra en les estratègies d'innovació i en l'aplicació empresarial noves vies de competitivitat i de diferenciació. *Maresme Marítim*, que combina les activitats pesqueres més tradicionals amb noves activitats vinculades al turisme esportiu i nàutic, així com la construcció d'embarcacions i indústries auxiliars; l'activitat comercial i els serveis relacionats amb la pròpia activitat portuària.

5 SOCIETAT

5.1 Demografia

5.1.1 Població

La comarca del Maresme té 436.487 habitants segons el padró municipal de l'any 2012. Aquest nombre de persones és el 7,9% de la població de la província de Barcelona i el 5,8% de la de Catalunya. És la quarta comarca més poblada Catalunya després del Barcelonès, el Vallès Occidental i el Baix Llobregat.

Catalunya. Comarques. Població padrons municipals. 2012

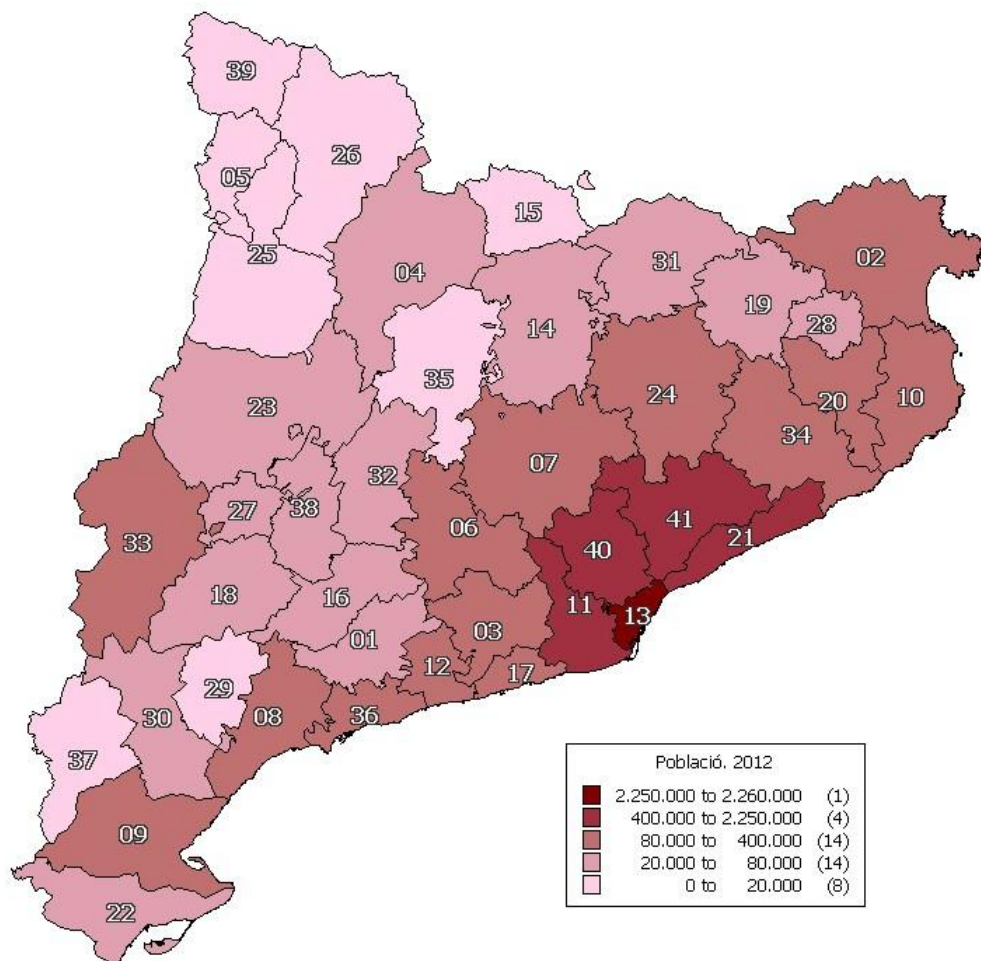

Font: Elaboració pròpia a partir de les dades de l'Institut Cartogràfic de Catalunya de l'Institut d'Estadística de Catalunya

La població de la comarca ha augmentat en 15.966 persones entre 2008 i 2012. El ritme de creixement de la població en els últims 5 anys és major al Maresme que a la província i al país. El ritme de variacions mitjanes anuals en el període de referència ha estat del 0,94% al Maresme, mentre que a la província ha estat del 0,62% i a Catalunya del 0,70%.

Maresme. Població. 2008-2012

	2008	2009	2010	2011	2012
Maresme	420.521	426.565	430.997	434.897	436.487
Barcelona (Prov)	5.416.447	5.487.935	5.511.147	5.529.099	5.552.050
Catalunya	7.364.078	7.475.420	7.512.381	7.539.618	7.570.908

Font: Institut d'Estadística de Catalunya (IDESCAT) - Padrans municipals d'habitants i censos de població.

Si s'amplia el període de referència a 10 anys més s'observa com la població del Maresme es va incrementar en un 32,5% (106.999 persones). Al període 1998 - 2012 la taxa de creixement mitjana de la població a la comarca ha estat del 2,03% anual.

Maresme Padró municipal d'habitants. 1998-2012

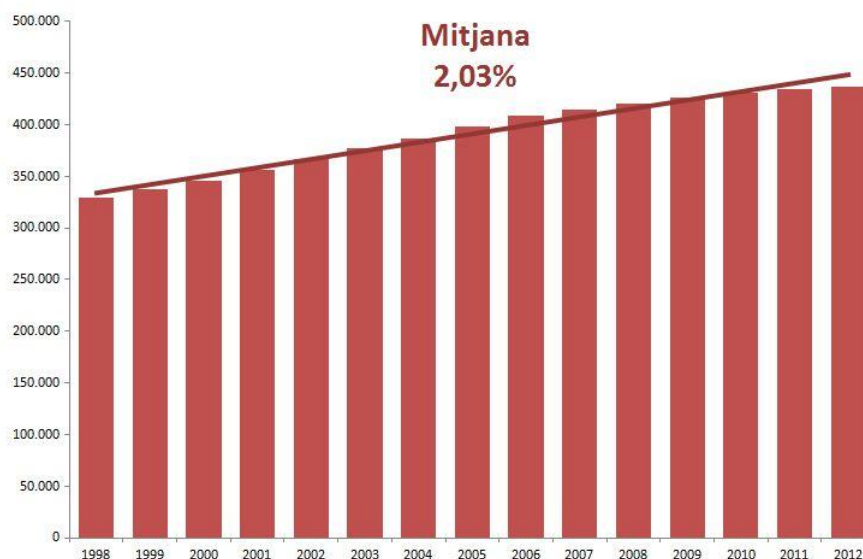

Font: Elaboració pròpia a partir de les dades de l'IDESCAT - Padrans municipals d'habitants i censos de població.

Les localitats més poblades de la comarca són: la capital Mataró, que té 124.084 habitants, Premià de Mar, Pineda de Mar i el Masnou, que compten amb més de 20.000 habitants cadascuna. Les que menys població tenen són: Òrrius (651 habitants), seguida de Sant Iscle de Vallalta, Caldes d'Estrac, Sant Cebrià de Vallalta i Santa Susanna, tots ells amb menys de 4.000 habitants.

Maresme. Població per municipi. 2012

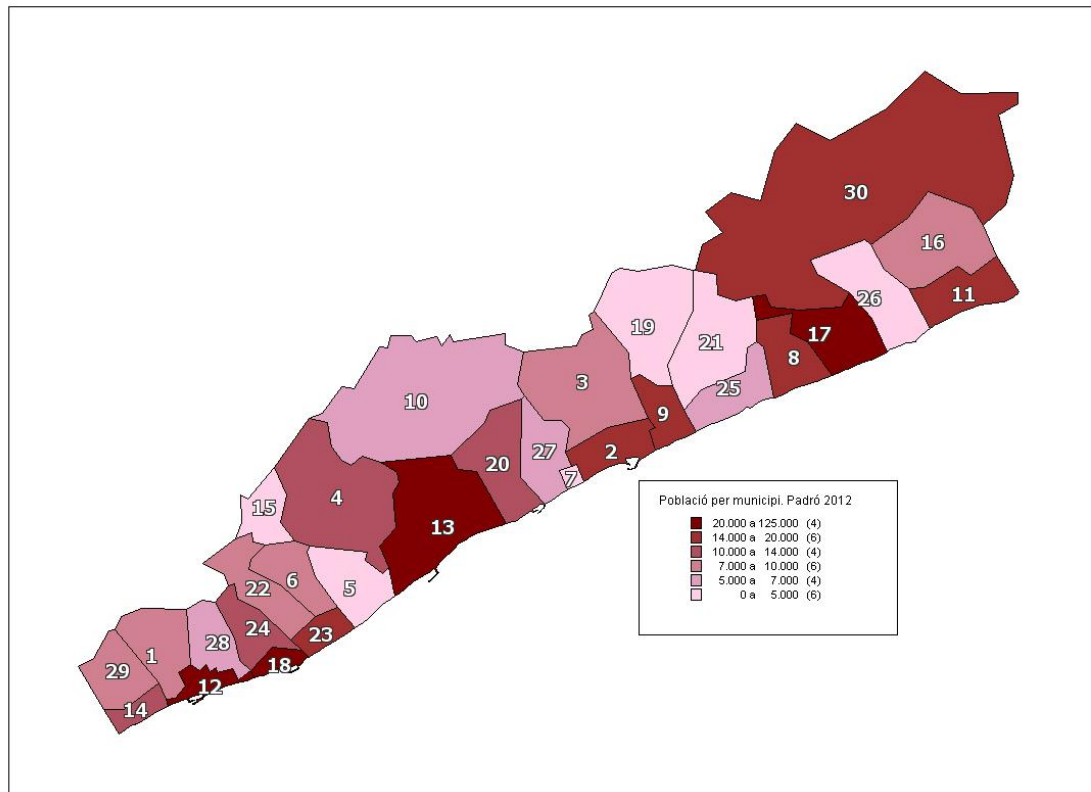

Font: Elaboració pròpia a partir d'arxius de l'Institut Cartogràfic de Catalunya i dades de l'IDESCAT

Maresme. Població per municipi. 2012

Municipi	Total
Alella	9.610
Arenys de Mar	15.030
Arenys de Munt	8.530
Argentona	11.914
Cabrera de Mar	4.532
Cabrils	7.140
Caldes d'Estrac	2.773
Calella	18.529
Canet de Mar	14.183
Dosrius	5.176
Malgrat de Mar	18.504
Masnou, el	22.550
Mataró	124.084
Montgat	10.859
Òrrius	651
Palafolls	9.027
Pineda de Mar	26.066
Premià de Dalt	10.289
Premià de Mar	28.145
Sant Andreu de Llavaneres	10.541
Sant Cebrià de Vallalta	3.337

Sant Iscle de Vallalta	1.322
Sant Pol de Mar	5.073
Sant Vicenç de Montalt	5.878
Santa Susanna	3.338
Teià	6.154
Tiana	8.151
Tordera	16.318
Vilassar de Dalt	8.865
Vilassar de Mar	19.918
Maresme	436.487

Font: Institut d'Estadística de Catalunya (IDESCAT)

El Maresme registra un creixement poblacional notablement superior al que viu Catalunya. El 2011 la població comarcal es va incrementar en 3,08 persones més per cada 1.000 habitants, mentre a Catalunya el creixement total era d'1,80 per mil. A la comarca el creixement total s'origina principalment per un major nombre de naixements enfront de les defuncions (3,02 per mil), mentre que el creixement poblacional amb origen en migracions és tan sols de 0,06 per mil. El saldo migratori al Maresme continua sent mínimament positiu, mentre que el conjunt català és negatiu i perd una persona per cada mil habitants i any, que fa que el creixement natural, semblant al de la comarca, es vegi reduït en un terç per aquest fet.

Creixement de la població. Taxa bruta per 1.000 habitants. 2011

Index	Maresme	Catalunya
Creixement natural	3,02	2,83
Creixement migratori	0,06	-1,03
Creixement total	3,08	1,80

Font: Institut d'Estadística de Catalunya (IDESCAT)

El creixement poblacional relatiu del Maresme, entre els anys 2001-2011 és sensiblement superior tant en creixement natural com migratori al de Catalunya. Per cada 1.000 habitants, la comarca ha crescut, de mitjana, 1,1 persones degut al creixement vegetatiu i 1,6 a les migracions. En total 2,7 persones més que el conjunt català.

Creixement intercensal 2001-2011 de la població. 2011

Index	Maresme	Catalunya
Creixement total	77.668	1.176.733
Creixement total (mitjana anual) (Taxa per 1.000 habitants)	19,64	16,98
Creixement natural (mitjana anual) (Taxa per 1.000 habitants)	4,14	3,04
Creixement migratori (mitjana anual) (Taxa per 1.000 habitants)	15,51	13,94

Font: Institut d'Estadística de Catalunya (IDESCAT)

La població comarcal registra taxes de variació similars a les de la província i del país els anys 2009 (entorn del 1,44%) i 2012 (al voltant del 0,40%). El 2010 i 2011 les variacions poblacionals al Maresme (a l'entorn de l'1%) són superiors a la provincial i a Catalunya (properes al 0,4%).

Taxes de variacions anuals de la població

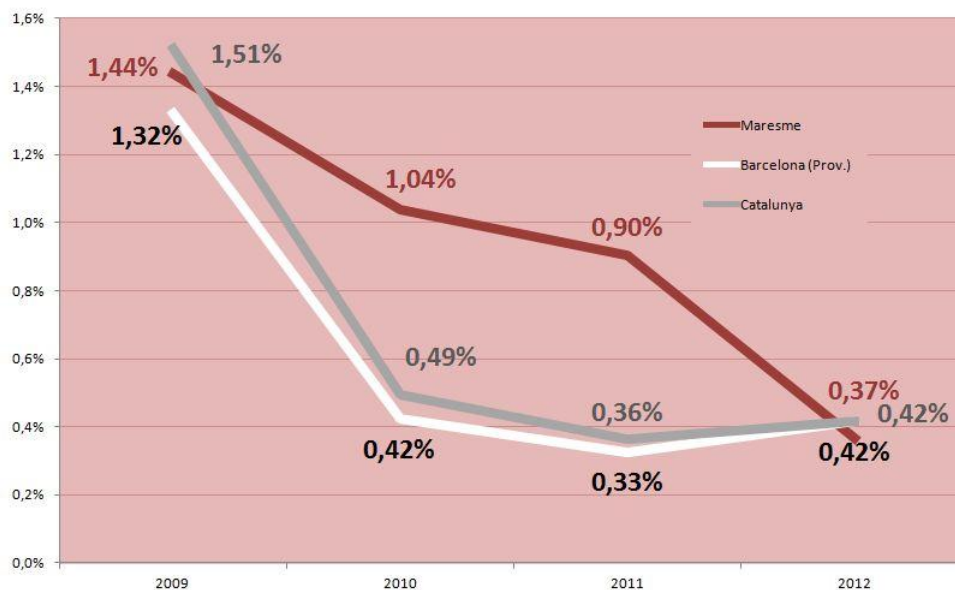

Font: Elaboració pròpia a partir de dades de l'Institut d'Estadística de Catalunya.

5.1.1.1 Població per sexe

El 49,6% de la població està formada per homes i el 50,4% per dones. Una composició similar a la de Catalunya, on el 50,6% són dones i el 49,4% homes.

Població. Per sexe. 2012

	Maresme	Catalunya
Homes	216.555	3.741.628
Dones	219.932	3.829.280
Total	436.487	7.570.908

Font: Institut d'Estadística de Catalunya (IDESCAT)

Els municipis de Caldes d'Estrac compta amb un 10,39% més de dones i Tiana i el Masnou amb més d'un 8%. A Sant Iscle de Vallalta i Sant Cebrià de Vallalta succeeix el contrari. En ambdós casos, hi ha un 7,9% més d'homes que de dones.

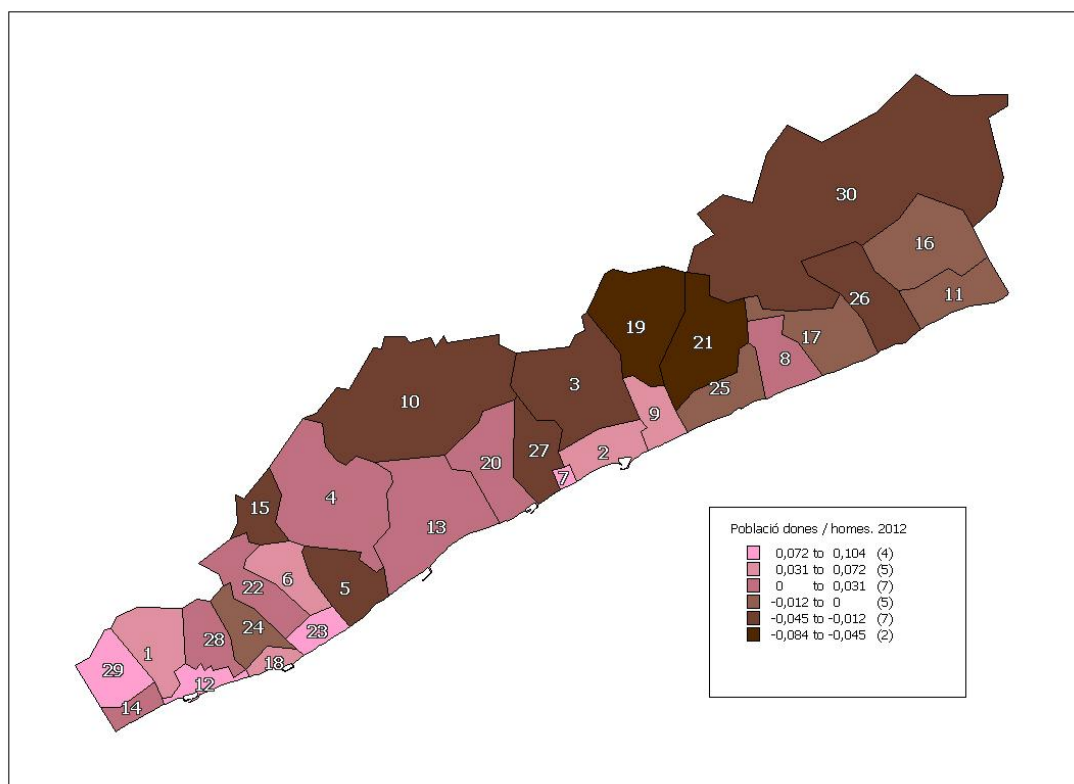

Font: Elaboració pròpia a partir d'arxius de l'Institut Cartogràfic de Catalunya i de dades de l'Institut d'Estadística de Catalunya

5.1.1.2 Població per grups d'edat

Per grups d'edat, la població del Maresme segueix una distribució semblant a la de la província de Barcelona i de Catalunya. L'estructura és pròpia de societats avançades, amb taxes de creixement vegetatiu gairebé nul, població amb més esperança de vida i cada vegada més envellida, en què pràcticament no hi ha recanvi complet de la població en edats actives. Els tres àmbits territorials esmentats compten amb un nombre d'efectius per al grup de 15 a 64 anys al voltant del 67,5% la població total. El Maresme, en canvi, disposa de més població jove (16,6%) i menys població d'edat avançada (27,0%) que la província i Catalunya, que compten amb el 15,5% de joves de fins a 14 anys i als voltants d'un 29, 1% de majors de 64.

Població. Per grups d'edat. 2012

Grup d'edat	Maresme	Barcelona (província)	Catalunya
De 0 a 14 anys	72.424	859.475	1.183.272
De 15 a 64 anys	295.360	3.740.229	5.100.115
De 65 a 84 anys	58.843	814.685	1.098.405
De 85 anys i més	9.860	137.661	189.116
Total	436.487	5.552.050	7.570.908

Font: Institut d'Estadística de Catalunya (IDESCAT)

El major naixement d'homes i el major índex de defuncions masculines fa que el grup de població d'homes fins a 14 anys sigui superior al de 65 anys en endavant, de manera que el recanvi poblacional en edats d'activitat laboral es verificaria en aquest gènere, a la comarca. En el conjunt català aquest fenomen és menys acusat.

Població. Per grups d'edat. Homes. 2012

Grup d'edat	Maresme	Catalunya
De 0 a 14 anys	37.495	609.471
De 15 a 64 anys	149.496	2.586.994
De 65 a 84 anys	26.690	486.409
De 85 anys i més	2.874	58.754
Total	216.555	3.741.628

Font: Institut d'Estadística de Catalunya (IDESCAT)

A Catalunya, respecte a la població femenina es comprova el contrari del què s'ha descrit per als homes on, la població de dones de 65 anys i més és ostensiblement superior a la de 14 anys i menys. Aquesta tendència també es produeix al Maresme però amb uns nivells menys rellevants. Concretament, la diferència no representa més del 10% sobre la població masculina.

Població. Per grups d'edat. Dones. 2012

Grup d'edat	Maresme	Catalunya
De 0 a 14 anys	34.929	573.801
De 15 a 64 anys	145.864	2.513.121
De 65 a 84 anys	32.153	611.996
De 85 anys i més	6.986	130.362
Total	219.932	3.829.280

Font: Institut d'Estadística de Catalunya (IDESCAT)

5.1.2 Piràmide de població

L'estructura de la piràmide de població del Maresme respon a un esquema de societat occidental en transició a la modernitat. És una piràmide regressiva que reflecteix una tendència a incrementar l'amplitud dels trams superiors i reduir la dels grups de menor edat. No obstant això, encara posseeix una base relativament àmplia. Es constata una pèrdua d'efectius en edats de formació preuniversitària i universitària que denota la sortida de joves del Maresme, bé per cursar estudis en altres comarques o regions, bé per inserir-se al món laboral fora de la comarca.

La piràmide poblacional reflexa que l'esperança de vida en les dones és més gran que la dels homes, i així mateix la mortalitat femenina és menor que la masculina. Igualment es comprova que neixen més homes que dones.

Des dels primers grups d'edat fins la franja de 45 a 49 anys hi ha més homes que dones. En els grups d'edat a partir dels 50 anys d'edat, s'inverteix la tendència i hi ha més dones que homes.

Maresme. Població per sexe i edat quinquennal. 2012

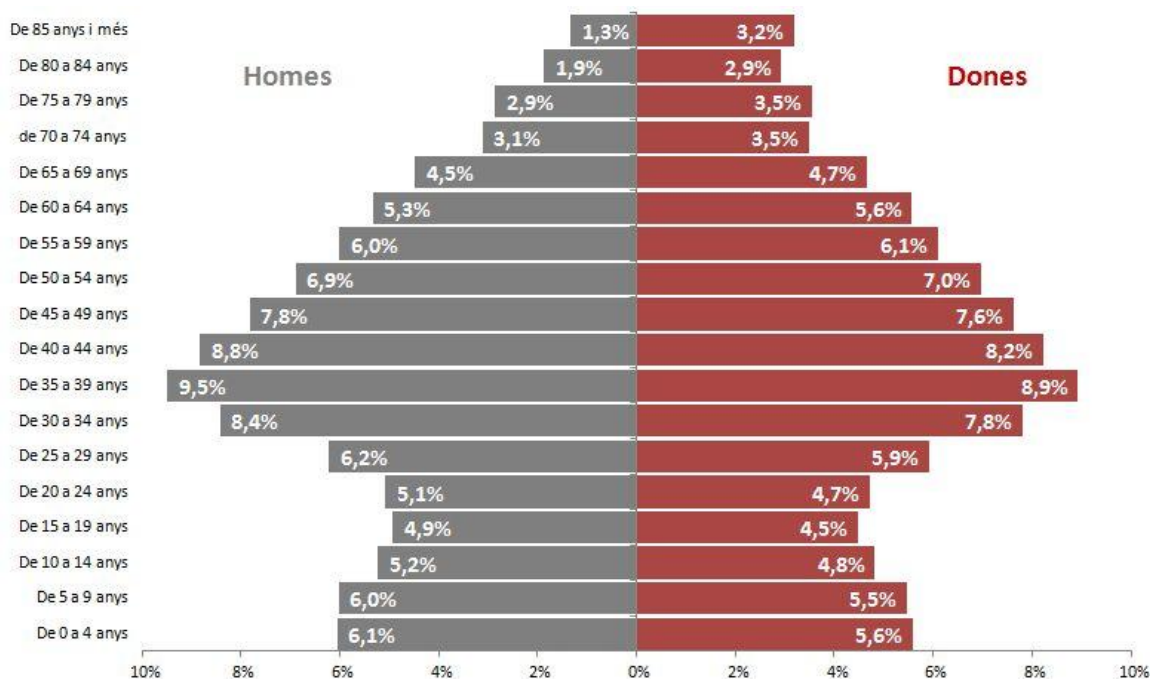

Font: Elaboració pròpia a partir de dades de l'Institut d'Estadística de Catalunya.

Barcelona i Catalunya. Població per sexe i edat quinquennal. 2012

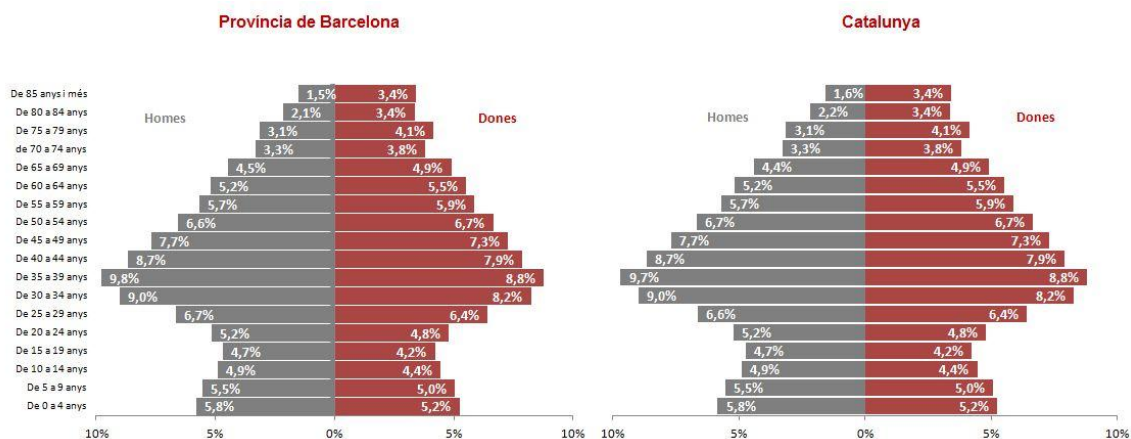

Font: Elaboració pròpia a partir de dades de l'Institut d'Estadística de Catalunya.

5.1.3 Taxes de dependència i envelliment

Les taxes de dependència del Maresme són menors que en els àmbits territorials superiors la qual cosa, suposa un avantatge pel que fa a la capacitat d'activitat i generació de riquesa que

poseeix la població, per l'edat de la població activa i potencialment activa i els grups d'edat teòricament passius.

5.1.3.1 Taxa de dependència total

La taxa de dependència és sensiblement menor al Maresme que a Catalunya i que a la província de Barcelona. En aquestes últimes, l'índex és idèntic, 48,4%, en part a causa de què la Província de Barcelona acull el 73,3% de la població catalana.

Taxa de dependència total. 2012

Població	Maresme	Província de Barcelona	Catalunya
0-14 anys	72.424	859.475	1.183.272
15-64 anys	295.360	3.740.229	5.100.115
> 64 anys	68.703	952.346	1.287.521
Taxa de dependència total	47,8%	48,4%	48,4%

Font: Elaboració pròpia a partir de dades de l'Institut d'Estadística de Catalunya.

5.1.3.2 Taxa de dependència de la població envellida

La menor taxa de dependència general al Maresme s'explica perquè la relació de població en edat avançada, de 65 anys i més, és menor a la comarca que a la província i que al país. La població major de 64 anys del Maresme té un pes sobre la seva població total més d'1,5 punts percentuals superiors al pes d'aquesta població a la província de Barcelona. Tot i que la població entre 15 i 64 anys és la població potencialment activa, i no la població efectivament activa, es pot inferir que aquesta diferència reflecteix una major capacitat de la població del Maresme per contribuir a l'activitat econòmica.

Taxa de dependència de població envellida. 2012

Població	Maresme	Província de Barcelona	Catalunya
> 64 anys	68.703	952.346	1.287.521
15-64 anys	295.360	3.740.229	5.100.115
Taxa de dependència envellida	23,3%	25,5%	25,2%

Font: Elaboració pròpia a partir de dades de l'Institut d'Estadística de Catalunya.

5.1.3.3 Taxa de dependència infantil

La major quantitat d'efectius en edats joves al Maresme que a Catalunya i la província, en relació a la població total, incrementa la taxa de dependència infantil al Maresme fins a situar-la comparativament, en un 1,4% més. Això obliga a prestar més atenció, si és possible, la necessitat de disposar d'un teixit empresarial més ampli o amb més activitat, amb la finalitat que es generin

oportunitats d'ocupació per a una població jove que progressivament ha d'anar incorporant-se al món laboral en pocs anys.

Taxa de dependència infantil. 2012

Població	Maresme	Província de Barcelona	Catalunya
0-14 anys	72.424	859.475	1.183.272
15-64 anys	295.360	3.740.229	5.100.115
Taxa de dependència infantil	24,5%	23,0%	23,2%

Font: Elaboració pròpia a partir de dades de l'Institut d'Estadística de Catalunya.

5.1.3.4 Evolució de la taxa de dependència

L'evolució de l'índex de dependència total als últims 30 anys segueix un patró molt similar al Maresme, a la província de Barcelona i a Catalunya. En els tres casos, les relacions entre els grups d'habitants d'edats dependents i la població potencialment activa pren valors mínims en la dècada dels 2000. A partir d'aquest moment es va incrementar fins l'actualitat, en què assoleix valors propers al 50%.

La taxa de dependència juvenil és sempre major al Maresme que a Barcelona i Catalunya al llarg del període analitzat. Durant els anys 1980 i 1990 aquest índex es van reduir notablement degut a una reducció considerable de la natalitat i a l'augment de les generacions laboralment actives. En els anys 2000, la taxa es va tornar a incrementar de nou a un ritme més moderat que s'ha mantingut fins el 2012, any en què se situa entorn del 25% en els tres àmbits territorials.

Pel que fa a l'índex de dependència senil, des de 1981, al Maresme succeïa el contrari que amb el de dependència juvenil: la taxa està en tot moment per sota de la que registren els dos àmbits territorials immediàtament superiors. L'increment de l'esperança de vida per la millora de les condicions i la qualitat d'aquesta, fan que el nombre de persones amb 65 o més anys que depenen de la població potencialment activa sigui cada vegada més gran. En el primer lustre de la dècada dels 2000, la taxa s'estabilitza, i fins i tot baixa a Barcelona i Catalunya com a conseqüència de la incorporació als grups d'edat actius laboralment parlant, dels nascuts 15 anys abans. A partir del 2005 l'increment de la taxa és més gran que el de l'índex de dependència juvenil. Encara que els dos índexs se situen al voltant del 25% en l'actualitat, la dependència senil es planteja com un repte de major dimensió pel volum i la precipitació amb què es produeix.

Índex de dependència global. 1981 - 2012

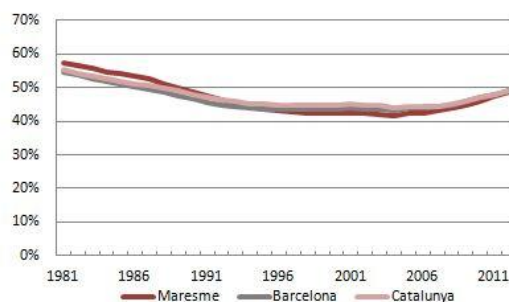

Índex de dependència juvenil. 1981 - 2012

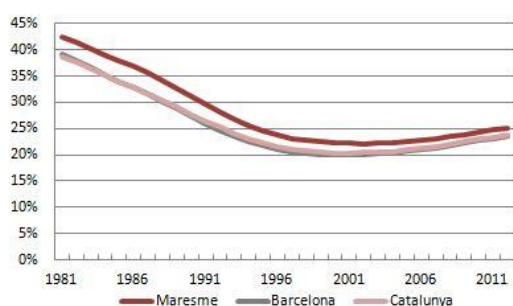

Índex de dependència senil. 1981 - 2012

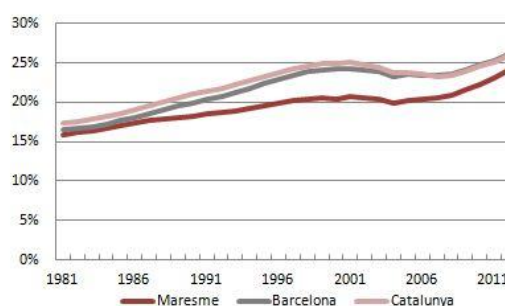

Font: Elaboració pròpia a partir de dades de l'Institut d'Estadística de Catalunya.

L'efecte conjunt d'aquests moviments naturals fa predir un increment sostingut de les taxes de dependència, com passa en la majoria de les societats modernes occidentals. Això planteja la necessitat que la població potencialment activa generi riquesa i suport econòmic suficient per assegurar i mantenir el benestar tant de les classes tècnicament passives com d'aquells que, per edat, encara no formen part del mercat laboral. Actualment, de cada 4 persones d'entre 15 i 64 hi ha un menor de 15 anys i una persona major de 64, és a dir, una persona dependent per cada dues persones potencialment actives.

5.1.3.5 Taxa d'envelliment

Com era d'esperar, la menor xifra de població relativa de més de 64 anys a la comarca que a Catalunya, fa que la taxa d'envelliment sigui també menor, amb un 1,3% de diferència, per situar-se en el 15,7% al Maresme.

Quant a la taxa de sobre envelliment, aquesta augmenta a mesura que s'amplia l'àmbit territorial. Si bé al Maresme és del 2,26%, a la província és del 2,48% i a Catalunya és del 2,50%. La qual cosa manté la afirmacions que la comarca disposa d'una població de menor edat i amb menor grau de dependència dels grups poblacionals actius.

Taxa d'Envel·liment. 2012

Població	Maresme	Província de Barcelona	Catalunya
> 64 anys	68.703	952.346	1.287.521
Població total	436.487	555.2050	7.570.908
Taxa d'envelliment	15,7%	17,2%	17,0%

Font: Elaboració pròpia a partir de dades de l'Institut d'Estadística de Catalunya.

Índex d'envelliment. 1981 - 2012

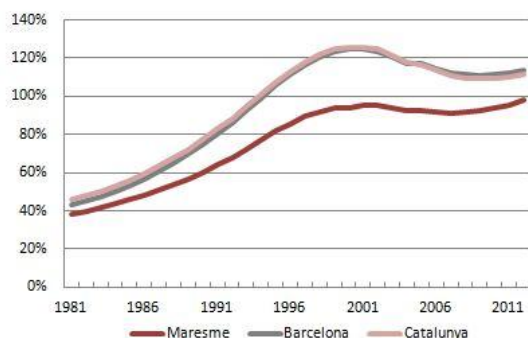

Índex de sobreenvelliment. 1981 - 2012

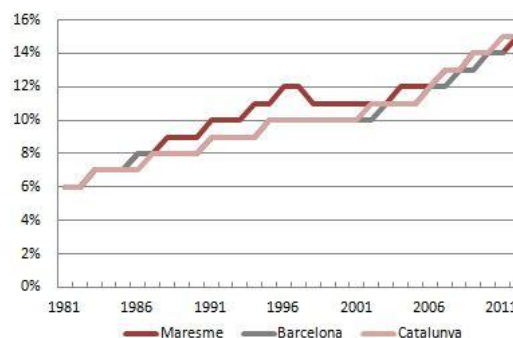

Font: Elaboració pròpia a partir de dades de l'Institut d'Estadística de Catalunya.

5.1.4 Natalitat

El 2012 es van registrar 4.370 naixements al Maresme. El naixement d'homes és major a la comarca i a Catalunya que el de dones. El 2012 un 52,3% dels naixements al Maresme van ser d'homes, mentre que un 47,7% van ser de dones. El naixement d'homes supera doncs en un 9,8% al de dones. A Catalunya el fenomen és menys acusat, 51,5% d'homes davant 48,5% de dones (6,2% més d'homes que de dones).

Naixements. Per sexe. 2012

Sexe	Maresme	Catalunya
Nens	2.287	39.706
Nenes	2.083	37.392
Total	4.370	77.098
Taxa bruta de natalitat	10,07	10,28

Font: Institut d'Estadística de Catalunya.

El Maresme posseeix un indicador de natalitat una mica inferior al del conjunt de Catalunya. Per cada 1.000 habitants existents a mitjans de l'any 2012, es registra un nombre mitjà de nascuts vius de 10,07, mentre que a Catalunya va ser de 10,28.

5.1.5 Mortalitat

Van morir 3.516 persones l'any 2012 al Maresme. Quant a l'indicador de mortalitat, la comarca es troba també sensiblement per sota del conjunt català. El 2012 es van registrar 8,11 defuncions per cada 1.000 habitants registrats a mitjans d'any, mentre que a Catalunya el registre va ser de 8,37 defuncions. El Maresme ocupa el lloc 13 entre les comarques catalanes que presenta menor taxa bruta de mortalitat registrada.

Defuncions. Per sexe. 2012

	Maresme	Catalunya
Homes	1.708	31.640
Dones	1.808	31126
Total	3.516	62766
Taxa bruta de mortalitat	8,11	8,37

Font: Institut d'Estadística de Catalunya.

Contràriament al que es podria esperar atesa l'estructura poblacional descrita, la mortalitat femenina el 2012 va ser un 5,9% major que la masculina.

5.1.6 Esperança de vida

Els habitants de la província de Barcelona tenen una esperança de vida en néixer de 82,6 anys, el 2011. Una edat molt alta que reflecteix condicions de vida bastant bones pròpies d'una societat avançada. A Catalunya aquesta estimació d'edat màxima és de 82,5 anys. Ambdues magnituds són notablement superiors a la mitjana de la zona euro, en la qual s'assoleixen els 80,4 anys, una edat, ja de per si considerable.

L'esperança de vida de les dones a la província de Barcelona, se situa al voltant dels 85,4 anys, mentre que la dels homes és de gairebé 5 anys menys (79,6).

Esperança de vida en néixer per sexe. 2011

Sexe	Barcelona	Catalunya
Homes	79,6	79,5
Dones	85,4	85,3
Ambdós sexes	82,6	82,5

Font: Institut d'Estadística de Catalunya.

Entre 2003 i 2011 l'edat a la qual un habitant arriba amb probabilitat màxima, va créixer en 2,4 anys (un 3,0%); en homes es va ampliar en 2,6 anys i en les dones 2. Per cada any natural transcorregut des de 2003, l'esperança de vida s'ha incrementat a Catalunya en 109 dies. A la zona Euro, si bé es partia d'una edat menor, l'increment de l'esperança de vida per cada any natural ha estat de 123 dies.

5.1.7 Migracions

En aquells canvis de residència a Espanya en els quals els municipis del Maresme han estat destinació o origen, es registren majors entrades que sortides de residents, en particular, 1.084 persones. Aquest saldo és el resultat de 248 sortides cap altres municipis, no catalans i 1.332 entrades de residents procedents exclusivament d'altres municipis catalans de les restants comarques. Aquest fenomen situa al Maresme com una destinació residencial i amb molta probabilitat, a més, de treball. El saldo migratori intern representa per terme mig cada any el 0,7% de la població des de 1998.

Maresme. Migracions internes. Saldos destinació procedència. 2012

Destinació / procedència	Maresme
Saldo amb Catalunya	1.332
Saldo amb Espanya	-248
Total	1.084

Font: Institut d'Estadística de Catalunya.

8.098 persones van canviar de residència el 2012 dins dels municipis del Maresme. 8.480 es van traslladar a altres municipis de Catalunya i 9.812 van venir d'altres municipis catalans. 2.524 van arribar a la comarca procedents de municipis d'Espanya i 2.772 van sortir cap a d'altres localitats espanyoles.

L'evolució del saldo migratori, des de l'any 1988, sempre ha estat favorable al Maresme, i ofereix una marcada tendència decreixent des de 1998. El 2012 el saldo tan sols representa el 0,2% de la població de dret. El 1998 va assolir el màxim nivell del període considerat, amb un saldo que representava l'1,4% de la població d'aquell any.

No obstant, les persones tenen cada vegada menys inconvenients per canviar la seva residència de localitat. Els volums de persones que cada any canvien de residència creixen els últims 25 anys. Des dels 14.112 movients migratoris interns realitzats 1988 des de o cap al Maresme, fins els 30.559 de 2012, les emigracions han anat creixent a un 6,6% anual de mitjana i les immigracions l'han fet a un ritme del 4,1%.

Les persones que van establir la seva residència a la comarca procedents de fora d'Espanya van ser 3.224 el 2012. Del 33,2% d'elles no en consta, estadísticament, la seva procedència. Un fet que podria revelar cert grau d'irregularitat en aquesta immigració. El 21,7% de la immigració externa prové d'Amèrica, el 15,2%, d'Àfrica i el 14,6% de països de la Unió Europea. No obstant això, el moviment migratori extern cap a la comarca ha baixat un 50,3% des de 2004. Aquell any, l'origen principal d'immigració externa era Àfrica, d'on procedia el 35,4% dels arribats i Amèrica des d'oin va arribar el 32,8%. En aquests darrers 8 anys ha canviat substancialment

l'estructura de la immigració externa al Maresme, amb un efecte d'atracció clar sobre els països de la Unió Europea .

Immigració exterior. Per lloc de procedència. 2012

Lloc	Maresme	Catalunya
UE	470	17.446
Resta del món	2.754	75.179
Total	3.224	92.625

Font: Institut d'Estadística de Catalunya.

Hi ha poques dades referides als llocs de destinació de les persones que canvien la seva residència des del Maresme cap a llocs fora d'Espanya. Més del 70% de les sortides tenen destí desconegut o responen a baixes per caducitat dels permisos de residència.

De manera contrària a les evolucions que ha tingut fenòmens immigratori, l'emigració fora d'Espanya des de la comarca s'ha incrementat un 101,3% entre 2006 i 2012. Tot això fa que el saldo migratori extern sigui negatiu el 2012 (-443), ja que les sortides sumen 3.667. Aquest ha estat el primer any en què aquest saldo s'ha invertit, almenys, als últims 8 anys. Tradicionalment les immigracions han estat molt superiors a les emigracions externes.

5.1.8 Població estacional

L'Institut d'Estadística de Catalunya estima que la població anual amb què compta el Maresme considerant l'estacionalitat és de 443.735 habitants l'any 2012, fet que suposa 7.248 habitants que, de mitjana anual, se sumen a la població de dret. **L'estacionalitat no és un fenomen que caracteritzi substancialment al conjunt del Maresme, en termes generals i en termes de saldo.** La comarca se situa en un nivell mitjà en relació amb la resta de comarques catalanes. El país, com a agregat de les dades comarcals registra una sobrepoblació deguda a l'estacionalitat de 2,0 habitants estacionals per cada 100 residents. No obstant això, comarques com la Cerdanya o la Vall d'Aran incrementen temporalment la seva població fins un 33%, mentre que, moltes d'elles pràcticament no veuen modificat el nombre d'habitants o aquest queda reduït a un mínim 3%, com és el cas de l'Anoia o el Baix Llobregat.

Maresme Població equivalent a temps complet anual (ETCA). 2011

	Maresme	Catalunya
Població estacional ETCA	7.248	154.371
Població resident	436.487	7.570.908
Població ETCA	443.735	7.725.279
Població ETCA / població resident (%)	101,7%	102,0%

Font: Elaboració pròpia a partir de dades de l'Institut d'Estadística de Catalunya

Alguns municipis del Maresme destaquen per l'elevat volum de població estacional que mantenen al llarg de l'any. És el cas dels municipis amb fort dinamisme en el sector turístic i en l'àmbit de la segona residència. Un exemple molt clar d'aquest fet és Santa Susanna que, anualment, multiplica gairebé per 2,5 la seva població. A distància d'aquest municipi, es troba Calella que incrementa la seva població en un 35% cada any. Malgrat de Mar, Sant Pol, Pineda de Mar o Cabrera ho fan per damunt del 10%.

Maresme. Estimacions de població estacional (ETCA). Distribució per municipis. 2012

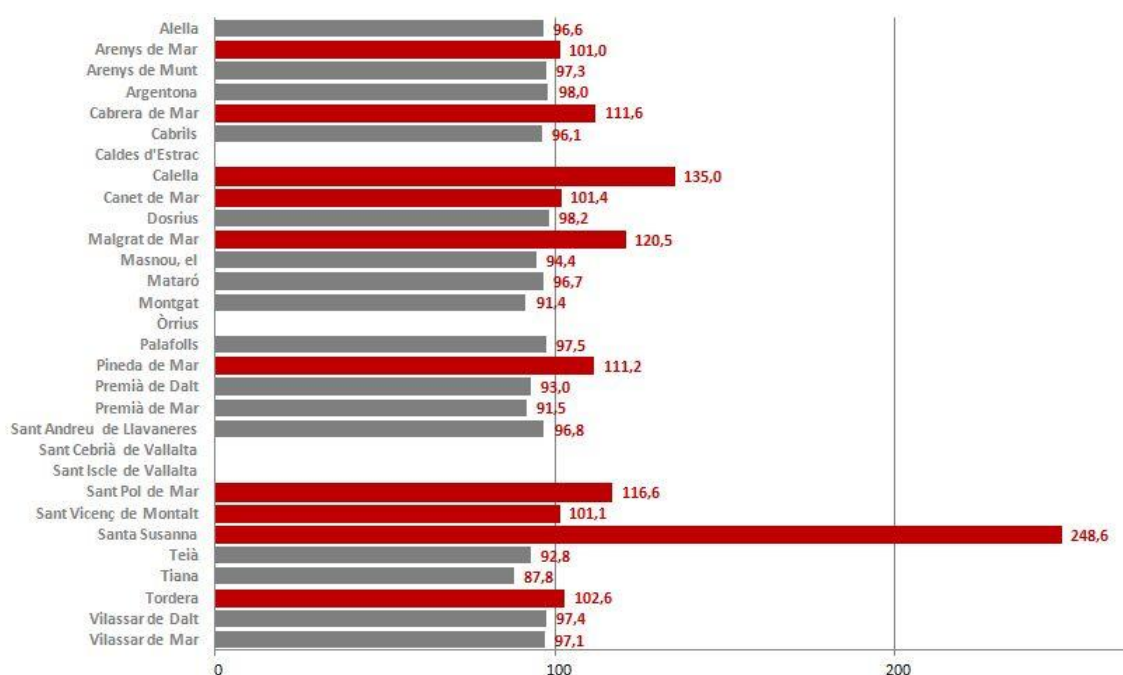

Font: Elaboració pròpia a partir de dades de l'Institut d'Estadística de Catalunya.

No hi ha dades de Caldes d'Estrac; Òrrius; Sant Cebrià de Vallalta i Sant Iscle de Vallalta, ja que la informació només es troba disponible per a municipis majors de 5.000 habitants i les capitals comarcals.

La comarca manté un nivell estable de població estacional durant els darrers 10 anys, al voltant del 101,4%. No vol dir que no es produeixin variacions poblacionals, sinó que les positives queden pràcticament compensades amb les negatives en el còmput anual.

Les principals variacions de població ocasionades per períodes de vacances o circumstàncies conjunturals dins un mateix any, es produeixen sobretot a nivell local.

L'anàlisi dels períodes de l'any que registren majors variacions poblacionals revela que les causes principals de les variacions positives són el turisme i la utilització de segona residència motivats pel bon clima, el sol i les platges, així com l'augment de l'ocupació al sector serveis directament o indirectament relacionats amb l'augment de l'activitat econòmica per les dues causes esmentades.

El tercer trimestre de l'any mostra els majors increments de població. De mitjana, i des de 2002, la població comarcal s'incrementa en 42.492 persones el trimestre de juliol a setembre.

L'ocupació en altres sectors i la tornada als llocs de residència de turistes i usuaris de segona residència són les causes fonamentals de les variacions negatives de població en les èpoques de tardor i hivern. El quart trimestre les variacions mitjanes del població són de -9.917 persones i el primer trimestre de l'any, arriben a les -13.380.

Maresme. Estimacions de població estacional ETCA, per trimestre. 2002-2011

(Persones en equivalència a temps complet anual (ETCA))

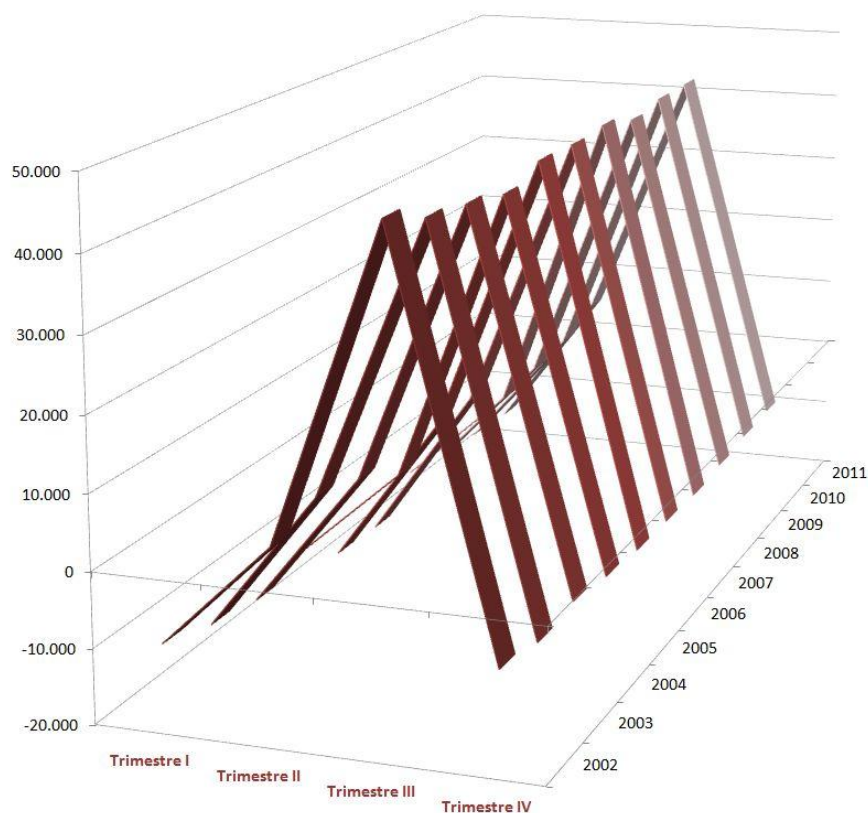

Font: Elaboració pròpia a partir de dades de l'Institut d'Estadística de Catalunya

5.1.9 Lloc denaixement

El 67,8% de la població resident al Maresme va nèixer a Catalunya. A l'àmbit català aquest percentatge és una mica menor (63,2%). El percentatge de residents nascuts a la resta d'Espanya és molt similar tant a la comarca com al país. La proporció de residents nascuts a l'estranger és un 4,1% més gran a Catalunya que al Maresme. El 13,7% dels residents de la comarca va nèixer a l'estranger.

Població. Per lloc de naixement. 2012

Lloc de naixement	Maresme	Catalunya
Catalunya	295.877	4.785.157
Resta d'Espanya	80972	1.443.480
Estranger	59638	1.342.271
Total	436.487	7.570.908

Font: Institut d'Estadística de Catalunya.

La pràctica totalitat (96,0%) dels residents de la comarca nascuts a Catalunya, ho van fer a la província de Barcelona. La major part dels residents al Maresme nascuts en altres comunitats autònomes espanyoles prové d'Andalusia (42,5%). El 13,0% té Extremadura com a lloc de naixement.

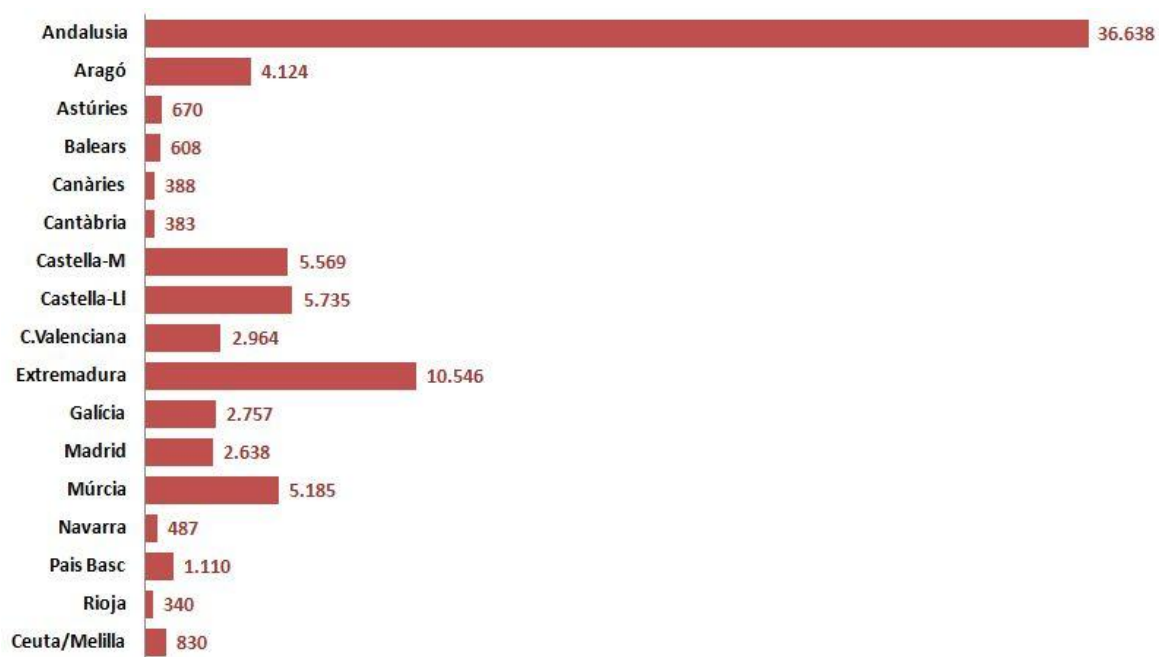
Maresme. Població segons lloc de naixement per comunitats autònomes. 2012

Font: Elaboració pròpia a partir de dades de l'Institut d'Estadística de Catalunya.

Entre els anys 2000 i 2012 la població de la comarca nascuda a l'estranger ha crescut a un ritme de l'11,3% anual fins a situar-se al 13,7% del total i la nascuda a la província de Barcelona a l'1,8%, mantenint una presència al voltant del 65%. Si bé el major creixement conjunt el registren els nascuts fora d'Espanya, el ritme al qual augmenta és cada vegada menor. Fins a tal punt que el 2012 va ser el primer any de la sèrie en què la població nascuda a l'estranger va disminuir respecte l'any anterior (-0,4%; 214 residents). Els nascuts en províncies catalanes diferents de Barcelona varien en termes positius molt lleument. I els nascuts a la resta de comunitats

autònomes disminueixen progressivament a un ritme de 0,7% cada any, i el 2012 suposen un 18,6% del total.

Maresme Evolució de llocs de naixement de la població. 2000-2012

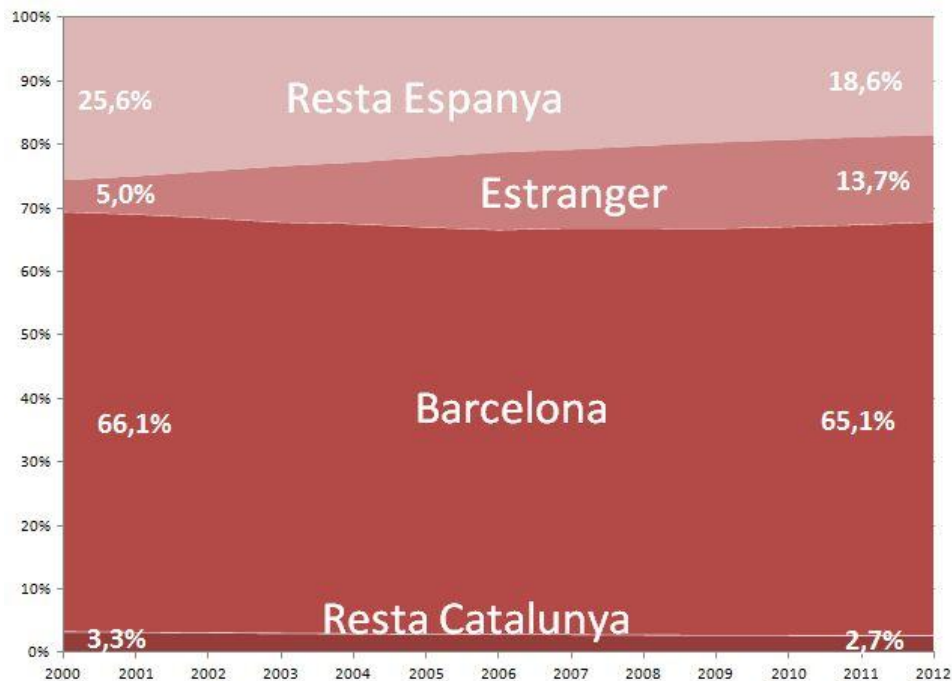

Font: Elaboració pròpia a partir de dades de l'Institut d'Estadística de Catalunya.

En termes relatius, sobre la població total de la comarca, l'estructura de l'origen poblacional ha canviat substancialment en els 12 darrers anys. El 2001, 2002 i 2003 la presència de nascuts a l'estranger es va incrementar anualment més d'un 20% cada any de mitjana. Aquestes taxes de variació s'han reduït dràsticament i en el període 2000-2012 la tendència és clarament negativa: encara que pel conjunt del període la proporció de nascuts a l'estranger s'ha incrementat de mitjana a un ritme del 9,1% anual mitjà, des de 2012 a la comarca marxen més nascuts a l'estranger dels que s'hi incorporen. La tendència sembla predir que es mantindrà aquest saldo negatiu durant diversos anys. La situació de crisi ha anul·lat l'efecte crida sobre els nascuts a l'estranger.

5.1.10 Nacionalitat

El 15,7% de la població catalana el 2012 és de nacionalitat estrangera, mentre que al Maresme la proporció és del 12,2%. De la resta de població, no hi ha gairebé diferències quant a gènere i aquestes són inferiors al 2,5%, en el cas de Catalunya i de l'1,7% en el del Maresme. Aquestes mínimes diferències són les pròpies del creixement i estructura naturals de la població.

Es tram d'edat que concentra majors residents amb nacionalitat espanyola i de la resta de la Unió Europea és el comprès entre els 35 a 39 anys.

Població. Per nacionalitat. 2012

Nacionalitat	Maresme	Catalunya
Espanyola	383.350	6.384.129
Homes	188.492	3.110.970
Dones	194.858	3.273.159
Estrangera	53137	1.186.779
Homes	28.063	630.658
Dones	25074	556.121
Total	436.487	7.570.908

Font: Institut d'Estadística de Catalunya.

En el cas de la població de nacionalitat estrangera, el nombre d'efectius masculins és sensiblement més gran que el de dones. Són més els homes que s'aventuren a migrar des l'estranger que les dones. A Catalunya la diferència entre la proporció d'homes i de dones de nacionalitat estrangera és del 6,3%, mentre que aquest percentatge al Maresme és del 5,6%.

Maresme. Població segons nacionalitat per continents. 2012

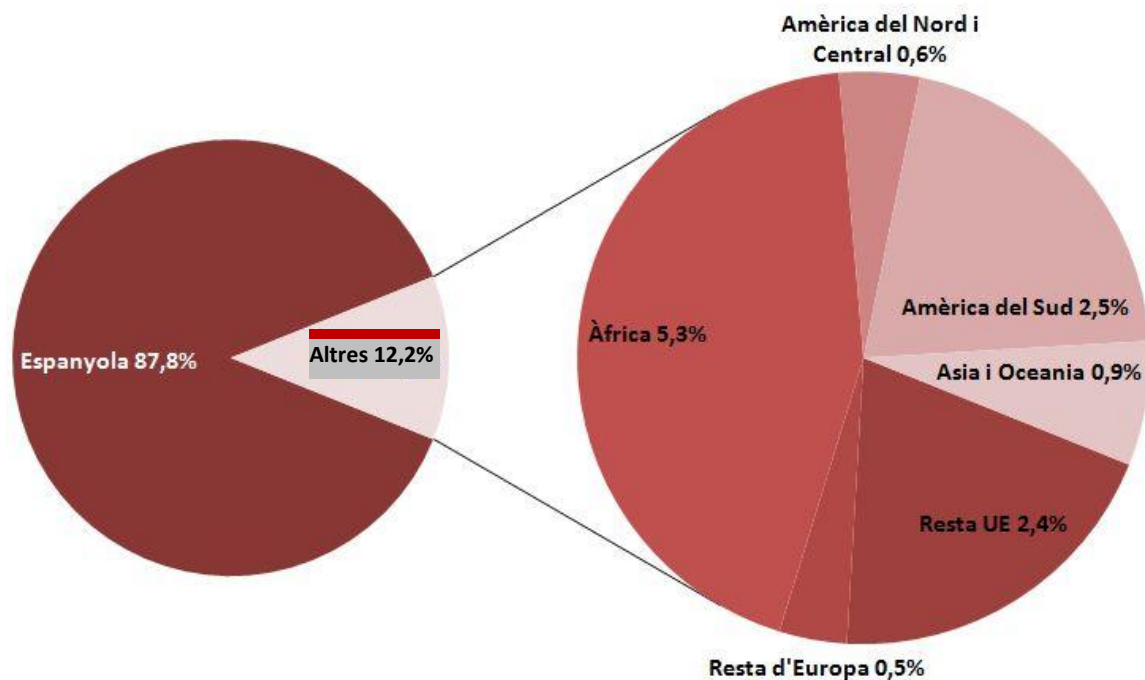

Font: Elaboració pròpia a partir de dades de l'Institut d'Estadística de Catalunya.

Pel que fa referència a les nacionalitats, és destacable que 23.308 de les persones que resideixen a la comarca tenen nacionalitat africana, el 5,3% de la població. D'elles, 14.214 són homes i 9.094 dones i, al seu torn, 2.888 són nens i nenes de menys de 5 anys. El grup d'edat en què es concentren més residents és el de 30 a 34 anys.

Les nacionalitats que major nombre de residents aporten a la comarca després de les africanes, provenen de països de l'Amèrica del Sud i de la Unió Europea.

El percentatge de persones amb nacionalitat africana que resideixen a Catalunya és del 4,3%, seguida de nacionalitats de la Unió Europea exclosa Espanya, amb el 4,1% de la població.

5.1.11 Lloc de residència

La població del Maresme que resideix a l'estranger és molt escassa i representa només l'1,6% del total. La proporció de residents a l'estranger a Catalunya és un punt superior: 2,6%. No hi ha diferències substancials quant a gènere, ja que d'aquests residents a l'estranger pràcticament hi ha el mateix nombre de dones que d'homes, tant a la comarca com al país.

Població resident a l'estranger. Per sexe. 2013

Sexe	Maresme	Catalunya
Homes	3.547	100.545
Dones	3666	102.705
Total	7.213	203.250

Font: Institut d'Estadística de Catalunya.

5.1.12 Llars

Segons el Cens de 2011, el parc d'habitatges del Maresme representa el 5,5% del parc del conjunt de Catalunya, 213.402 unitats respecte a més de 3.863.381. Del total a la comarca, el 10,6% estaven buits⁶⁴, un percentatge que és inferior al que registra aquest tipus d'habitatges al conjunt català (11,6%).

Habitatges familiars. Per tipus. 2011

Tipus	Maresme	Catalunya
Principals	166.198	2.944.944
Secundaris	24.500	470.081
Buits	22.704	448.356
Total	213.402	3.863.381

Font: Institut d'Estadística de Catalunya.

⁶⁴ Segons el Cens, un habitatge buit és aquell que roman sense ser ocupat, està disponible per vendre o llogar o, fins i tot, abandonat. D'altra banda, segons la LLEI 18/2007, de 28 de desembre, del dret a l'habitatge, un habitatge buit és aquell que roman desocupat permanentment, sense causa justificada, per un termini de més de dos anys.

D'altra banda, prop del 78% dels habitatges del parc comarcal eren residències principals, és a dir, l'any 2011 el Maresme tenia gairebé 167.000 llars, el 5,6% de les llars de Catalunya.

Quant a la ràtio de béns immoble per persona, al Maresme presenta un valor inferior al de Catalunya. A la comarca hi ha el 2013, 0,73 finques per habitant mentre que a Catalunya n'hi ha 0,77. Suposant que ambdues delimitacions territorials hi ha la mateixa proporcions d'habitatges, es pot concloure que el parc d'habitatges en relacions amb la població és inferior al Maresme que a Catalunya.

No obstant, l'anterior, el valor cadastral de les finques de la comarca és notablement superior per terme mitjà al de les del conjunt de Catalunya. Entre 2006 i 2013 el valor cadastral per immoble del Maresme per terme mig és un 20,68% més gran que el de Catalunya. El 2013 es situa en 77.310 euros, mentre a Catalunya és de 65.605. Es pot concloure, doncs, que a la comarca hi ha menor nombre d'habitatges però de més valor.

5.2 Anàlisi dels col·lectius més vulnerables del territori

5.2.1 Renda/riquesa

La renda familiar disponible bruta (RFDB) del Maresme es situava a 7.334.000 d'euros l'any 2010, el que representava 17.100 euros per habitant i coincideix pràcticament amb la del conjunt de Catalunya, sent el 101,5% de la mateixa.

Respecte a la resta de comarques catalanes, el Maresme se situa en el 17è lloc en relació a territoris que posseeixin millor xifra de RFDB de les 41 comarques catalanes. Aquesta dada reflexa una situació acceptable de la comarca a nivell econòmic general, però no implica una que la distribució d'aquests nivells de riquesa sigui equitativa.

Renda familiar disponible bruta (Base 2008). 2010

	Maresme	Catalunya
RFDB (Milers d'euros)	7.334.301	125.141.484
RFDB per habitant (Milers d'euros)	17,1	16,9
RFDB per habitant (Índex Catalunya = 100)	101,5	100

Font: Institut d'Estadística de Catalunya. Any 2010, dades provisionals.

L'evolució recent de la renda familiar disponible bruta reflexa un comportament similar al del conjunt català encara més accentuada a la comarca. Com al país la RFDB es redueix en 500 euros per habitant entre 2008 i 2010, al Maresme aquest mateix indicador baixa en 800 euros, des dels 17.900 euros del 2008 fins als 17.100 del 2010.

El diferencial amb el conjunt de comarques, per tant s'ha reduït en els períodes esmentats. La tendència apunta que en els següents exercicis el nivell de RFDB puc quedar per sota de l'agregat català.

Renda familiar disponible bruta (RFDB) (Base 2008). 2008-2010

Any	RFDB (Milers d'euros)		RFDB per habitant (milers d'euros)		índex Catalunya = 100
	Catalunya	Maresme	Catalunya	Maresme	Maresme
2008	127.083.133	7.476.634	17,4	17,9	102,7
2009	128.665.496	7.523.151	17,4	17,7	101,8
2010	125.141.484	7.334.301	16,9	17,1	101,5

Font: Institut d'Estadística de Catalunya. Anys 2009 i 2010, dades provisionals.

Les dades sobre liquidacions i recaptació de l'impost sobre la renda de les persones físiques aporten una altra perspectiva sobre la riquesa de les famílies de la comarca.

Per a l'últim exercici disponible (2011), la base liquidable i la quota que per terme mitjà s'ha liquidat per IRPF al Maresme és superior a la de Catalunya, la qual cosa indica que per terme mitjà els contribuents de la comarca tenen ingressos o percebran rendes superiors en volum als de la resta de Catalunya. El volum de quota d'aquest impost, amb caràcter progressiu, recull l'efecte d'una major base en la liquidació i per tant és també major que a la resta del territori català en suport conjunt.

En revisar les dades d'IRPF del període 2000-2011, es comprova que, en tots els exercicis, el tipus mitjà impositiu aplicació per terme mitjà a la comarca és superior al del conjunt català, amb un mínim de 0,3% de diferència, i un màxim de 1,1% assolit el 2009. És possible concloure, per tant, que el nivell mitjà d'ingressos i renda a la comarca és superior al de l'agregat de comarques de Catalunya.

Impost sobre la renda de les persones físiques (IRPF). 2000-2011

Any	Maresme			Catalunya		
	Base imposable per declarant	Quota de l'autoliquidació per declarant	Tipus mitjà impositiu	Base imposable per declarant	Quota de l'autoliquidació per declarant	Tipus mitjà impositiu
2011	21.909	5785	26,4%	21398	5524	25,8%
2010	22201	5.808	26,2%	21594	5.495	25,4%
2009	22386	5704	25,5%	21668	5.276	24,3%
2008	22678	5738	25,3%	21928	5338	24,3%
2007	21.725	4.549	20,9%	20.843	4303	20,6%
2006	19.924	4496	22,6%	19259	4.195	21,8%
2005	18749	4.004	21,4%	18.032	3.709	20,6%
2004	17.730	3.636	20,5%	17.056	3.387	19,9%
2003	17.107	3.441	20,1%	16491	3.204	19,4%
2002	14.026	3.474	24,8%	13.468	3.271	24,3%
2001	13.390	3.287	24,5%	12.886	3.130	24,3%

2000	12.537	3.116	24,9%	11983	2.919	24,4%
-------------	--------	-------	-------	-------	-------	-------

Font: Elaboració pròpia a partir de dades de l'Institut d'Estadística de Catalunya.

Tot i la posició relativament favorable de la població del Maresme en termes de renda, d'acord amb les dades anteriors, 39,96 famílies del Maresme perceben ajuts de suport a les famílies amb fills en edat infantil l'any 2010, per cada 1.000 habitants. Això vol dir, 17.224 famílies en total i 20.558 menors beneficiaris. A Catalunya la proporció de famílies amb fills menors que necessiten i perceben ajudes regulades són menors, 39,12 per cada 1.000 habitants. A la província de Barcelona el nombre de famílies en reacció amb la població de dret és encara menor (38,58).

5.2.2 Educació

La taxa d'escolarització en edats de 2 a 4 anys al Maresme és major que a Catalunya el 2011. De cada 100 persones en aquest tram d'edat, 84,79 es troben matriculades en centres d'educació infantil o primària. A Catalunya aquesta ràtio se situa en 82,75 per 100.

Als últims trams d'edat juvenil però la diferència en la taxa d'escolarització entre la comarca i els àmbits territorials en què s'insereix és notable. Als 16 anys a la comarca estan matriculats a ensenyaments obligatoris el 84,99% dels joves d'aquesta edat. A Catalunya aquesta ràtio és del 89,94% i a la província de Barcelona és del 90,42%. Amb un any més (17) la bretxa s'incrementa encara més, al Maresme tan sols 74,56 de cada 100 joves estan escolaritzats mentre que a la província i el país supera el 81%.

Part de l'explicació pot raure en el fet que tradicionalment els joves a les famílies s'incorporaven a l'àmbit laboral a la indústria tèxtil o en el sector agrícola a edats primerenques. Les dades mostren que aquesta costum, encara que amb molta menys intensitat, es manté.

El Maresme se situa per damunt de la mitjana del conjunt de comarques catalanes quant a equitat de matrícules entre escoles públiques i privades, però, es troba per sobre del conjunt respecte a l'índex de segregació⁶⁵ entre centres escolars. En resum, aquesta situació indica una més adequada integració dels alumnes estrangers a la comarca respecte a xarxa pública i privada però una concentració en determinats centres escolars i exclusió en altres d'aquest alumnat. Així mateix, l'índex de segregació s'ha incrementat entre els cursos 2007-08 i 2012-13 en educació infantil i primària en els centres públics, del 0,099 al 0,105.

⁶⁵ Índex de Hutchens, Proposta sota el nombre "d'índex de l'arrel quadrada" (Hutchens, 2001).

Maresme. Nivell d'instrucció de la població. 2012

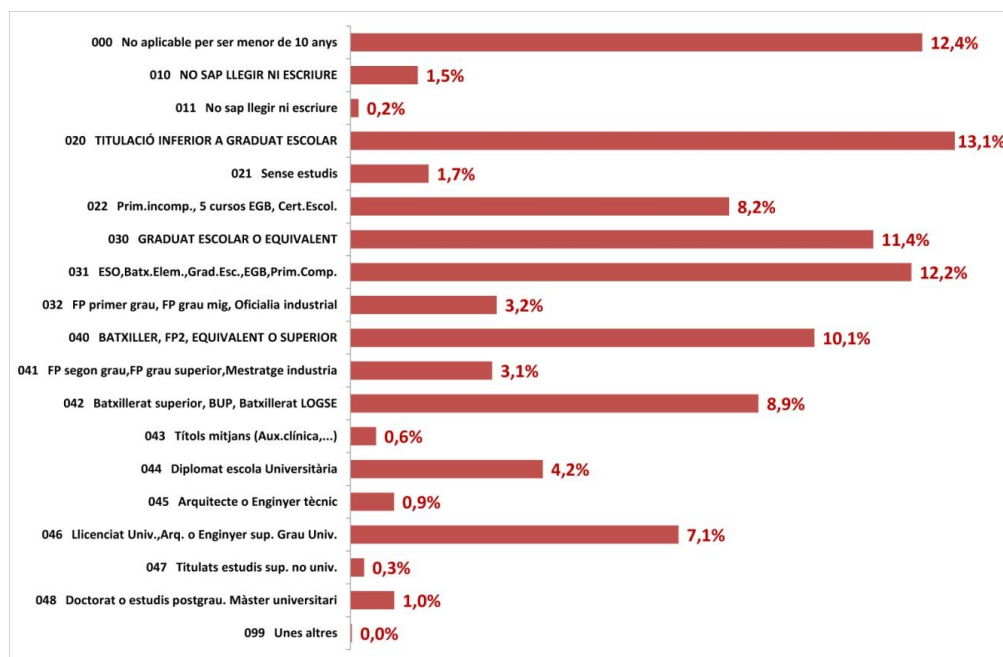

Font: Elaboració pròpia a partir de dades facilitades pel Consell Comarcal del Maresme

A la comarca hi ha un bon nombre de persones que posseeix l'ensenyament secundari obligatori o els seus equivalents anteriors finalitzats, concretament el 37,1% de la població. D'ells, es necessari excloure al 12,4% de la població, degut a que són menors de 10 anys. L'1,6% dels habitants té la condició d'analfabet ja que no saben ni llegir ni escriure. El 23,1% del total de població només compta amb certificat d'escolaritat, no més de 5 cursos d'EGB o la primària no concloua.

Pràcticament una quarta part de la població del Maresme no té els estudis d'ensenyament obligatori finalitzats quan estan en edat de tenir-los. Aquest indicador reflexa l'existència d'un bon nombre de persones que tindran majors dificultats d'accés, progrés o permanència al mercat de treball.

La població que posseeix el títol de Batxillerat, Formació Professional de Grau Superior, o Universitari equivalent a Diplomat o Grau és més àmplia que la que compta amb titulacions en el nivell formatiu immediatament inferior (Titulacions de Formació Professional de Primer Grau o Grau Mitjà, Oficialia Industrial, Ensenyament Secundari Obligatori o equiparables a elles).

En el primer grup s'insereix el 35,1% de la població, al que caldria afegir un 1,0% més si es consideren aquelles persones titulades universitàries de postgrau. En el segon s'hi troben el 26,7% de la població.

Aquest és un fet tenir en compte, ja que es constata que entre la població amb formació que com a mínim supera l'obligatòria, hi ha major nombre de persones amb formació avançada que

amb formació bàsica i per tant la preparació, predisposicions i possibilitats professionals per trobar els ocupació són majors.

Per franges d'edat, les que concentren major nombre de persones que no saben llegir ni escriure és aquella entre 15 i 24 anys. El 60,8% d'aquestes persones es troba en aquesta franja d'edat. Aquest fet és preocupant, ja que revela l'existència, en el passat molt recent, d'un procés de generació de població amb molt limitades aptituds per a la incorporació a l'àmbit laboral i desenvolupament humà integral i per tant situa a aquestes persones en evident risc d'exclusió social. En aquest grup de persones analfabetes és possible que es trobin immigrants, que com s'ha citat prèviament procedeix en la seva majoria del continent africà en el qual les facilitats educatives són molt reduïdes.

Menys sorprenent és l'existència d'una segona franja d'edat que engloba persones analfabetes, en molt menor nombre que l'anteriorment esmentada, que va des dels 80 als 89 anys d'edat. Aquestes persones que van néixer en els anys 30 del segle passat van patir, en la seva atapa teòrica d'estudiant de primària i secundària, els efectes de la postguerra i els primers anys de la dictadura, en què el sistema educatiu era reduït i molt limitat. El 8,9% de les persones analfabetes es troba en aquesta franja d'edat.

Respecte al grup de persones majors de 10 anys que no tenen finalitzats els estudis primaris, la major part d'elles es concentren en la franja d'edat d'entre 15 i 24 anys, en concret, el 22,7%. En aquest cas, es verifica també el mateix fenomen que en el grup de persones analfabetes.

Les persones que tenen el Graduat Escolar o equivalent, com a titulació de major nivell s'agrupen seguint una distribució molt pròxima a la normal, entorn una franja mitjana d'edat d'entre 40 i 49 anys.

El nombre d'habitants del Maresme que compten amb el títol d'ensenyament secundari com a titulacions de major nivell, complementen l'anterior nivell de titulacions (per les franges d'edat menors) degut al canvi legislatiu que la LOE⁶⁶ va produir sobre el sistema educatiu i els nivells i titulacions, fonamentalment en la franja de 20 a 24 anys.

El 33,2% de les persones que tenen com a major titulació les de Formació Professional de Primer Grau, de Grau mitjà o Oficialia Industrial, tenen entre 40 i 49 anys, i ampliant les franges d'edat, el 81,3% té entre 25 i 54 anys.

Les persones que posseeixen titulacions de Batxillerat, FP de Segon Grau o equivalents, o Universitàries o de Postgrau, s'agrupen en una distribució on la mitjana se situa en 48 anys.

⁶⁶ La Llei Orgànica 2/2006, de 3 de maig, d'educació.

Tordera; Canet de Mar; Arenys de Munt; i Calella són els municipis que menys quantitat de persones amb titulacions de Batxillerat, F.P. de Grau Superior i equivalents, Universitària o de postgrau Pose. En tots els casos la proporció de persones amb aquest nivell d'instrucció és menor del 30% del total de la població de cada municipi. Tordera tan sols compta amb el 18,7% de la població amb aquestes titulacions.

Alella, Sant Vicenç de Montalt, Cabrils i Sant Pol de Mar són els municipis amb menys nombre de titulats amb EGB, ESO, FP de Primer i Mitjà Grau en relació a la seva població. Menys del 21% de la població posseeix aquest tipus de titulacions.

Amb proporcions que van des del 27,8%, de Vilassar de Dalt, fins el 39,0% a Canet de Mar, Tordera, Arenys de Munt i Arenys de Mar formen el grup de municipis que registren un major percentatge de persones, per cada 100 habitants, que no tenen culminats els estudis primaris.

Els majors índex d'analfabetisme de la comarca es produeixen a Alella, Arenys de Munt, Sant Pol de Mar i Calella. En aquests municipis, el 5,8%, 3,6%, 3,5% i 3,0% de la població no sap llegir ni escriure.

5.2.3 Salut, persones amb discapacitat

La dotació de llits hospitalaris al Maresme és substancialment menor que a la província i el país. El 2011 la relació de llits hospitalaris per cada 1.000 habitants se situava en 3,09 a la comarca, enfront de la de 4,89 i 4,77 que registrem Barcelona i Catalunya respectivament.

L'any 2012 hi havia comptabilitzades 20.677 persones amb un grau de discapacitat reconeguda igual o superior al 33%. El 57,6% tenia graus discapacitat entre el 33% i el 64%; el 24,7% entre 65% i 74% i el 17,7% amb graus superiors al 75%.

Persones reconegudes legalment com discapacitades segons el grau de discapacitat. 2012

	Grau de disminució			Total
	Entre 33 i el 64%	Entre 65 i 74%	75% i més	
Maresme	11.904	5.108	3.665	20.677
Barcelona (Prov)	211.123	92.534	72.302	375.959
Catalunya	273.354	121.882	94.897	490.133

Font: Institut d'Estadística de Catalunya

La proporció de persones amb discapacitat al Maresme és bastant inferior a la de la província i la del país. El 4,74% de la població de la comarca té un grau de discapacitat del 33% o més, mentre que a la província aquesta ràtio és del 6,77% i a Catalunya 6,47%.

Una tercera part de les persones amb discapacitat en els tres àmbits territorials presenta una discapacitat motora i una quarta part té una discapacitat física no motora.

El 35,61% de les persones amb discapacitat a la comarca, el 2012, té entre 45 i 64 anys. L'estructura poblacional del Maresme justifica que hi hagi una major proporció de persones amb discapacitat entre 16 i 44 anys (20,16%) que a Catalunya (18,05%) i que a la província de Barcelona (16,97%). Igualment, la proporció de persones amb discapacitat de 75 anys i més al Maresme és menor (21,15%) que en els àmbits territorials de referència.

La comarca comptava el 2012, amb 604 centres ocupacionals per a persones amb discapacitat. En relació amb la població de dret la proporció és menor a la comarca que a la província de Barcelona i Catalunya, concretament, 1,38 centres per cada 1.000 habitants al Maresme i 1,40 a Barcelona i 1,51 a Catalunya. No obstant això, en relació amb el nombre de persones amb discapacitat residents al Maresme posseeix avantatges en recursos per a la integració en l'àmbit laboral, ja que hi ha 2,9 centres d'aquest tipus per cada 100 persones amb discapacitat, mentre que a Barcelona n'hi ha 2,06 i al país, 2,33.

El nombre de persones amb pensions per invalidesa a 31 de desembre de 2012 al Maresme és de 1.520 percepent un total de 8.180.306 euros. Aquest nombre de perceptors representa 3,48 persones per cada 1.000 habitants i una mitjana de 5.381,78 euros anuals per pensió.

La ràtio de perceptors a la província de Barcelona és sensiblement superior (4,09), mentre en el conjunt català és menor que a la comarca (3,30).

Els imports mitjans anuals de pensions són menors al país (5.341,38 euros a l'any) i a Barcelona (5.213,14 euros a l'any) que al Maresme.

5.2.4 Accés a tecnologies

El Maresme es situa en una posició intermèdia respecte al conjunt de comarques catalanes en relacions amb equipament de Tecnologies de la Informació i la Comunicació a les llars. El 2011, hi havia un 76,3% de les llars de la comarca en què algun membre de 16 a 74 anys tenia ordinador personal, en un 70,5% d'ells hi havia algun membre que té connexió a Internet, en un 96,5% es disposava d'un telèfon mòbil; i en un 69,5% es disposava de banda ampla.

La comarca destaca especialment en la dotació de telèfons mòbils, ja que és la tercera comarca en implantacions d'aquest element de telecomunicacions a les llars.

Entre 2006 i 2011 el nombre de llars que comptaven amb, almenys un ordinador s'ha incrementat un 32,5%, aquells que disposen de connexió a Internet, un 59,1% i els que compten amb al menys un terminal de telefonia mòbil, un 16,7%. El nombre de llars en què almenys un dels seus membres d'entre 16 i 75 anys disposa de connexió de Banda Ampla s'han incrementat en un 111,2%.

Equipament en TIC a la llar. 2011

	Tinença d'ordinador	Connexió a Internet	Telèfon mòbil	Banda ampla
Maresme	76,3%	70,5%	96,5%	69,5%
Catalunya	75,7%	71,0%	96,0%	69,3%

Unitats: llars amb algun membre de 16 a 74 anys.
Font: Institut d'Estadística de Catalunya

A partir de l'enquesta realitzada entre les empreses del Maresme un 7,2% manifesten que les xarxes de connexió a Internet són una barrera per al desenvolupament de la seva activitat.

5.2.5 Tipologia dels col·lectius amb dificultats d'inserció

5.2.5.1 Joves

Al novembre de 2013 el 13,9% dels Aturats registrats tenien menys de 30 anys, concretament 5.361 persones. Aquest percentatge és superior a la província de Barcelona i al conjunt de comarques catalanes, on l'atur registrat de joves fins els 29 anys és del 14,9% i 15,4% respectivament.

A mesura que s'avança en l'edat s'incrementa el nivell d'atur fins als 35 anys, per la qual cosa la franja d'edat d'entre 25 i 29 anys és la que més aturats joves registra.

El nombre d'aturats joves de sexe masculí és considerablement superior al de sexe femení. El 54,7% dels aturats menors de 30 anys són homes.

Maresme. Atur registrat per edat. Novembre 2013

Edat	Home	Dona	Total
Menors de 20	353	232	585
De 20 a 24	1.081	827	1.908
De 25 a 29	1.648	1.490	3.138
Total menors de 30 anys	3.082	2.549	5.631
Total	20.002	20.395	40397

Font: Observatori d'Empresa i Ocupació

La incidència de l'atur entre els joves estrangers és major que entre les persones amb nacionalitat espanyola. A la comarca el percentatge d'aturats registrats estrangers menors de 30 anys és del 15,6%.

Les demandes de llocs de treball de joves menors de 30 anys tenen un comportament similar al que té l'atur registrat. En aquest cas la proporció de demandes d'ocupacions de joves al Maresme és lleument superior, i arriba al 14,5% de les totals. Dels 7.559 menors de 30 anys demandants d'ocupació, el 46,5% són dones.

El Percentatge de demandants d'ocupació a la comarca és inferior al que registra la província i el país. A Barcelona, el 15,1% del total de demandants d'ocupació té 29 anys o menys, a Catalunya aquest percentatge és del 15,6%.

El nombre de demandes d'ocupació de ciutadans estrangers joves és superior al dels nacionals. Concretament, el 17,9% del total de demandes d'ocupacions són d'aquest segment (1.677).

És possible concloure, per tant, que **els joves estrangers troben més dificultats d'inserció que els espanyols en el món laboral.**

Maresme. Demandes d'ocupació per edat. Novembre 2013

Edat	Home	Dona	Total
Menors de 20	476	321	797
De 20 a 24	1.515	1.249	2.764
De 25 a 29	2.049	1.949	3.998
Total menors de 30 anys	4.040	3.519	7.559

Total	25.840	26.136	51.976

Font: Observatori d'Empresa i Ocupació

5.2.5.2 Persones amb discapacitat

Un dels col·lectius que poden presentar una major vulnerabilitat és el compost per les **persones discapacitades majors de 65 anys**.

Si s'analitza la taxa de població amb alguna discapacitat reconeguda per cada 1.000 habitants, al Maresme, la demarcació de Barcelona i Catalunya per grans trams d'edat, s'obté que el col·lectiu de 65 anys i més és el que ha experimentat un creixement més intens entre el 1998 i 2012, tant a la comarca com al seu entorn més immediat, però, especialment marcat al Maresme:

- > El grup de fins a 4 anys d'edat ha crescut un 1% a la comarca, un 35% a la demarcació i un 18% a Catalunya.
- > El de persones de 5 a 64 anys ha crescut un 80% a la comarca, un 57% a la demarcació i un 55% a Catalunya.

- > I el grup de persones de 65 anys i més s'ha incrementat un 225% al Maresme, un 206% a la demarcació de Barcelona i un 191% al conjunt de Catalunya.

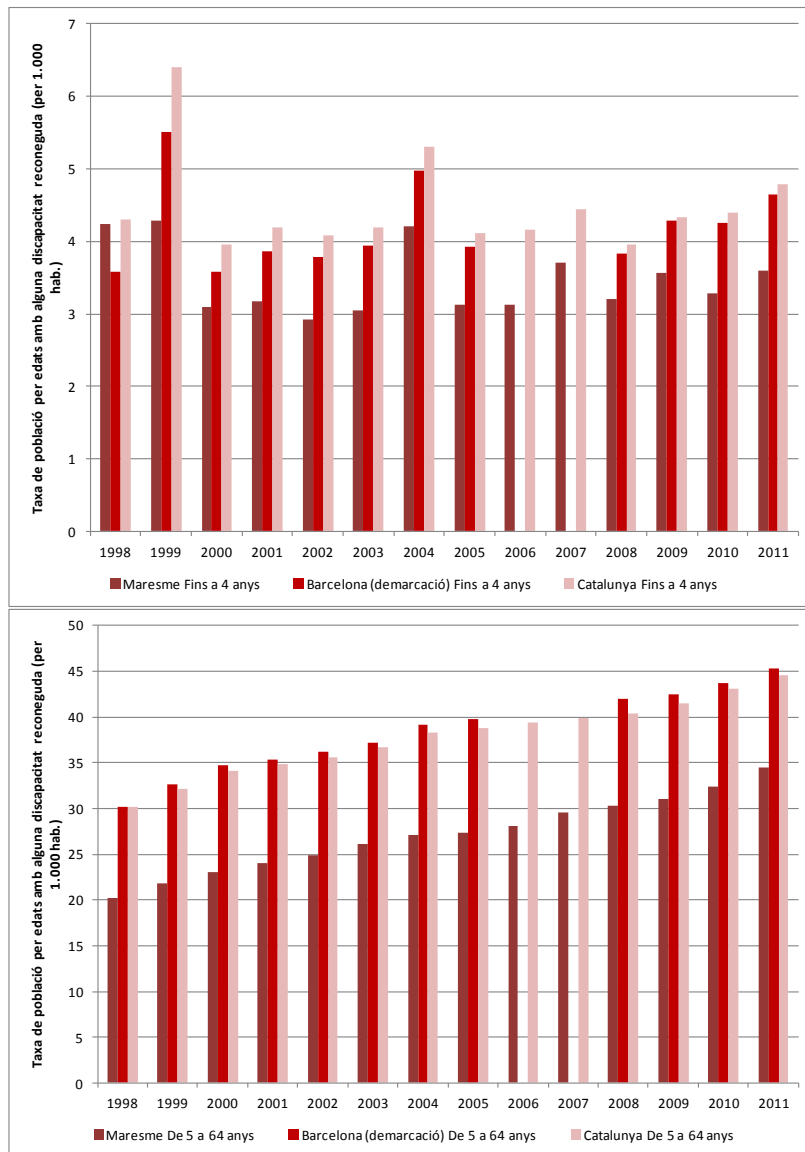

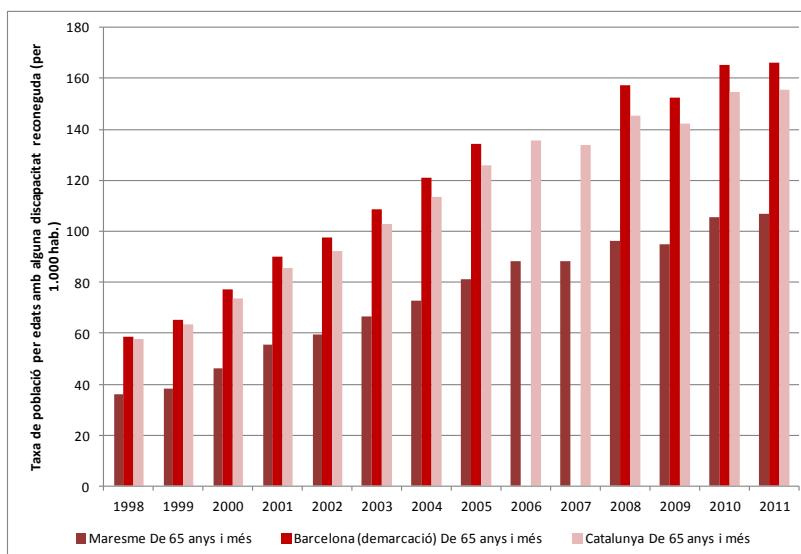

Font: elaboració pròpia a partir de dades de l'IDESCAT

5.2.5.3 Persones perceptores de prestacions no contributives

Un altre grup amb elevada vulnerabilitat correspon als **beneficiaris de prestacions no contributives**, habitualment compost per persones majors de 65 anys, famílies monoparentals i persones discapacitades, que pot requerir una atenció especial.

D'acord amb les dades examinades per al període 1996 – 2012, el nombre de beneficiaris per cada 1.000 habitants al Maresme s'ha situat sistemàticament per sota dels corresponents a la província de Barcelona, tot i que la distància s'ha reduït des de l'any 2000 i, sobretot, des de 2004.

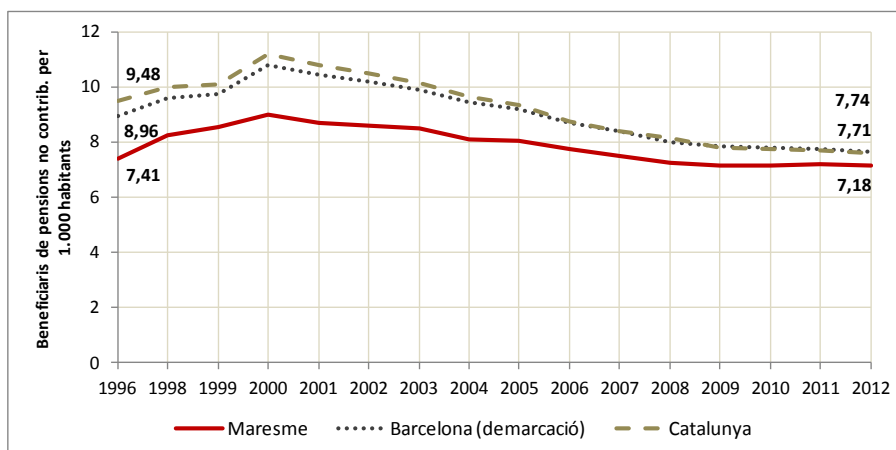

Font: elaboració pròpia a partir de dades de l'IDESCAT

5.2.5.4 Persones majors de 45 anys

L'atur en persones amb més de 45 anys d'edat és pràcticament la meitat de l'atur total registrat a la comarca. Aquest segment d'edat es sense dubte el que més dificultats d'inserció laboral té.

Al Maresme, el 48,7% dels aturats que apareixien registrats al novembre de 2013 té una edat de 45 anys o més. De les 19.678 persones que componen aquest grup, 10.345 són dones (52,6%) i 9.333 són homes (47,4%). **L'incidència de l'atur entre les dones és una mica superior en les franges superiors de l'edat laboral.**

En aquest cas la comarca registra pitjors dades d'atur en edats de 45 i més anys que la província i el país. En aquests àmbits territorials la incidència de l'atur és del 46,2% i el 45,4% respectivament.

La major quantitat d'aturats de més edat es concentra entre els 45 i els 59 anys. Per sobre dels 16.300 aturats en aquest grup.

El percentatge d'aturats estrangers de 45 i més anys és menor que el dels nacionals i ascendeix al 33,4% del total d'aturats d'altres nacionalitats.

Maresme. Atur registrat per edat. Novembre 2013

Edat	Home	Dona	Total
De 45 a 49	2.780	2.738	5.518
De 50 a 54	2.572	2.641	5.213
De 55 a 59	2.534	3.045	5.579
De 60 a 64	1.447	1.921	3.368
Total de més de 45 anys	9.333	10.345	19.678

Total	20.002	20.395	40.397

Font: Observatori d'Empresa i Ocupació

La proporció de demandants d'ocupació de 45 i més anys és similar a la de desocupats a la comarca. 24.982 demandants d'ocupació es troben en aquesta franja d'edat i representen el 48,1% del total de demandants. La quantitat de dones demandants d'ocupació d'aquestes edats és sensiblement superior a la d'homes (52,3% de demandes femenines davant 47,7% les masculines). El 50,0% del total de dones demandants d'ocupació tenen 45 o més anys d'edat.

La quantitat relativa de demandes d'ocupació en les edats finals de la vida professional és inferior a la província de Barcelona (46,2%) i a Catalunya (45,2%) que al Maresme. Per tant, a la comarca, aquest grup d'edat és d'especial atenció en termes d'inserció laboral i oportunitats per a l'ocupació.

2.861 d'un total de 9.360 demandants d'ocupació estrangers al Maresme, es troben a la franja d'edat superior als 45 anys, cosa que representa el 30,6% d'aquest total. En els àmbits territorials superiors a la comarca, la proporció és una mica inferior: 27,9% a la província i 28,4% a Catalunya.

Maresme. Demandes d'ocupació per edat. Novembre 2013

Edat	Home	Dona	Total
De 45 a 49	3.456	3.499	6.955
De 50 a 54	3.158	3.320	6.478
De 55 a 59	3.206	3.703	6.909
De 60 a 64	1.967	2.389	4.356
Més de 64	129	155	284
Total menors de 30 anys	4.040	3.519	7.559

Total	25.840	26.136	51.976

Font: Observatori d'Empresa i Ocupació

5.2.5.5 Població aturada per edats, sectors, durada de la demanda i nivells formatius

Al Maresme destaca la presència de **tres col·lectius de persones aturades amb especials dificultats d'inserció**: la **població aturada de llarga durada major de 45 anys**, la **població aturada amb nivells formatius baixos** (sense estudis o només han finalitzat estudis primaris), i la **població aturada expulsada de sectors en reconversió** (indústria i construcció).

L'abril de 2014, el **32,3%** de la **població aturada del Maresme** tenia **més de 45 anys i portava registrada com a aturada com a mínim un any**⁶⁷, col·lectiu que només representava una cinquena part de la població aturada quatre anys enrere.

En canvi, la **població menor de 30 anys** aturada de llarga durada **ha experimentat un decreixement** entre l'abril de 2010 i l'abril de 2014, en haver passat de representar el 3,3% al 2,4% de les persones aturades.

⁶⁷ Segons la definició de l'OCDE i la considerada pel SOC en la definició dels seus Programes Transversals, es considera aturat de llarga durada a aquella persona que no treballa i que porta un any o més cercant feina.

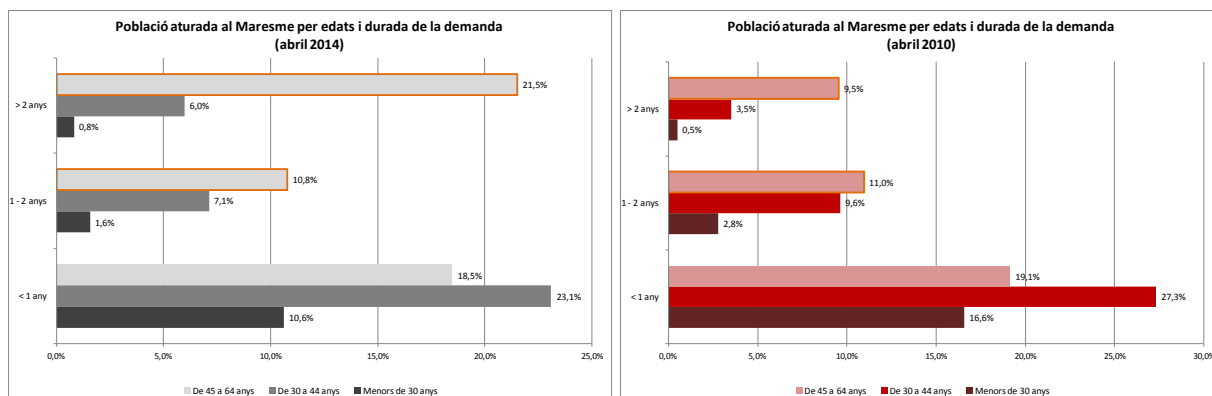

Font: elaboració pròpia a partir de les dades del Departament d'Empresa i Ocupació, Generalitat de Catalunya

D'altra banda, l'abril de 2014 el **9,4% de la població aturada a la comarca té més de 45 anys i no disposa d'estudis o només ha finalitzat els estudis primaris**, el 3,1% en el cas de les persones aturades entre 35 i 44 anys, i el 14,6% per al conjunt de la població aturada. Les persones aturades menors de 35 anys que no tenen estudis o han finalitzat els primaris només representen l'1,8% del total.

El pes d'aquests col·lectius s'ha reduït al llarg dels darrers quatre anys en el cas dels joves i els que tenen entre 25 i 34 anys: l'abril de 2010 suposaven el 0,6% i el 2,4%, respectivament, de la població aturada del Maresme. Amb tot, el pes de les persones majors de 44 anys amb un nivell formatiu baix, el gruix de les persones aturades amb aquest nivell formatiu, s'han incrementat en el mateix període, des del 8,4% que representava l'abril de 2010.

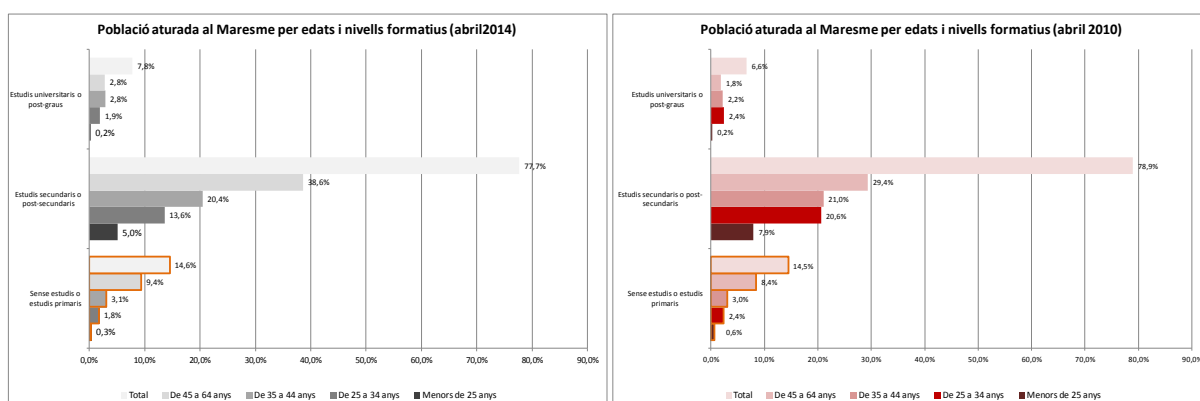

Font: elaboració pròpia a partir de les dades del Departament d'Empresa i Ocupació, Generalitat de Catalunya

Per últim, tot i que el sector serveis és el que concentra una major població aturada, **la indústria i la construcció** són els que presenten una major proporció de persones aturades de llarga durada: un 62,1% a la indústria i un 53,8% a la construcció l'abril de 2014.

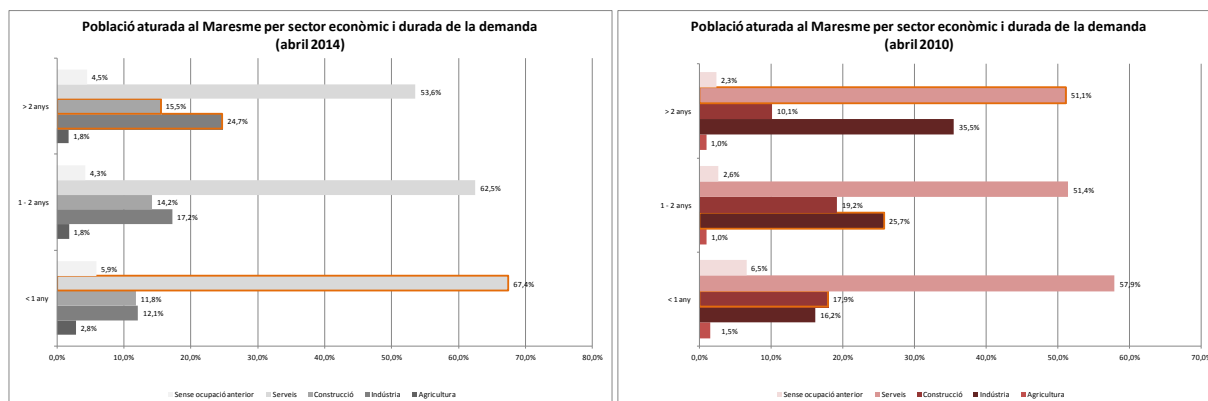

Font: elaboració pròpia a partir de les dades del Departament d'Empresa i Ocupació, Generalitat de Catalunya

Ara bé, les persones aturades de baixa qualificació a la indústria pràcticament no han variat el seu pes sobre la població aturada total en els darrers quatre anys (només han crescut un 0,3%), mentre que, en el cas de la construcció, aquestes persones s'han incrementat en un 28,3% entre l'abril de 2010 i l'abril de 2014. Val a dir que és el sector dels serveis el què ha registrat un increment més intens en les persones aturades de baixa qualificació (51,3% en el mateix període).

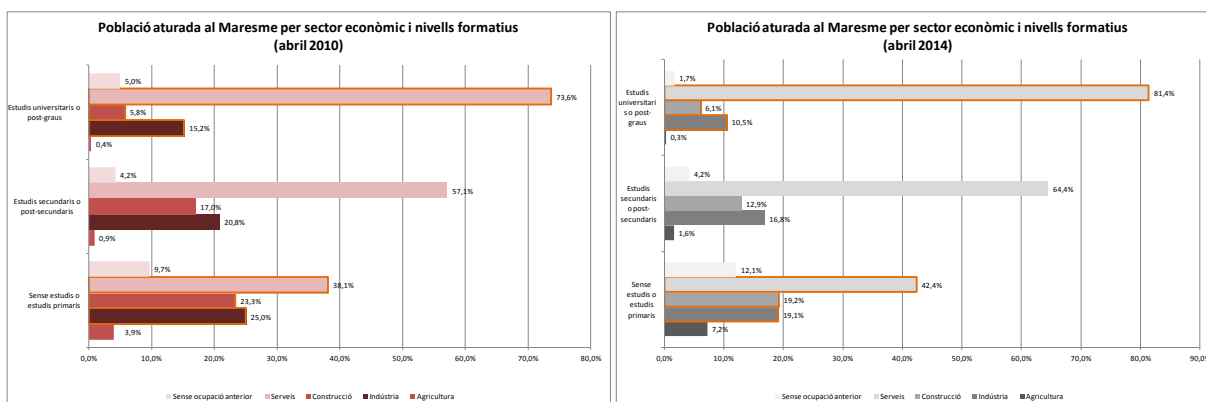

Font: elaboració pròpia a partir de les dades del Departament d'Empresa i Ocupació, Generalitat de Catalunya

5.2.5.6 Nouvinguts: estrangers

Els aturats de nacionalitat no espanyola suposen el 14,2% del total a la comarca al mes de novembre de 2013. A la província de Barcelona aquest percentatge és del 14,8% i en el conjunt català és de 16,0%.

La major part dels aturats i demandants d'ocupació no espanyols són extracomunitaris. El 87,8% dels aturats registrats al Maresme tenen nacionalitat correspondiente a Països Fora de l'àmbit de la Unió Europea. Aquesta quantitat relativa és menor a Barcelona (84,9%) i a Catalunya (81,2%).

El sector agrícola, fonamentalment, ha estat durant molts anys reclam per a l'ocupació d'estrangers, en la seva majoria d'origen africà.

Maresme. Atur registrat per Nacionalitat. Novembre 2013

Nacionalitat	Maresme	Província de Barcelona	Catalunya
Comunitari espanyol	33.884	391.750	512.269
Comunitari no espanyol	788	12.449	23.641
No comunitari	5.720	70.459	102.379
Sense nacionalitat	5	38	55
Total	40.397	474.696	638.344

Font: Observatori d'Empresa i Ocupació

El comportament de les demandes d'ocupació és semblant al de l'atur registrat quant a nacionalitats. A la comarca el 15,7% dels demandants són extracomunitaris. A Catalunya aquest percentatge arriba al 16,5% i a la província de Barcelona escassament supera el 15%.

Maresme. Demandes d'ocupació per Nacionalitat. Octubre 2013

Nacionalitat	Maresme	Província de Barcelona	Catalunya
Comunitari espanyol	42.616	495.715	655.865
Comunitari no espanyol	1.183	15.879	32.701
No comunitari	8.170	91.313	136.296
Sense nacionalitat	7	47	68
Total	51.976	602.954	824.930

Font: Observatori d'Empresa i Ocupació

El 50,8% dels aturats registrats de nacionalitat estrangera tenen entre 30 i 44 anys. La majoria són homes, el 60,3%. Més de la meitat d'aquest col·lectiu d'aturats (55,2%) tenen estudis d'educació general. El 30,5% d'ells no tenen estudis o han realitzat estudis primaris sense concloure'ls.

Hi ha diferències substancials entre la comarca i els àmbits territorials superiors en l'origen de la desocupació entre els estrangers. Encara que la gran majoria prové del sector de la construcció (48,8% a la comarca), aquest percentatge és més d'un 7% inferior al de la província. L'agricultura genera un 8,4% de l'atur d'estrangers al Maresme i la construcció el 22,0%, proporciones majors que a Barcelona i Catalunya.

La quantitat relativa de persones estrangeres sense ocupació anterior és superior també, 12,8% enfront de l'11,7% barceloní i l'11,0% català.

Calella, Pineda de Mar, Mataró i Premià de Mar són els municipis que major nombre de desocupats estrangers concentren. Compten amb més de dos aturats estrangers per cada 100 habitants.

Maresme. Nombre d'aturats estrangers per cada 1.000 habitants. Novembre 2013

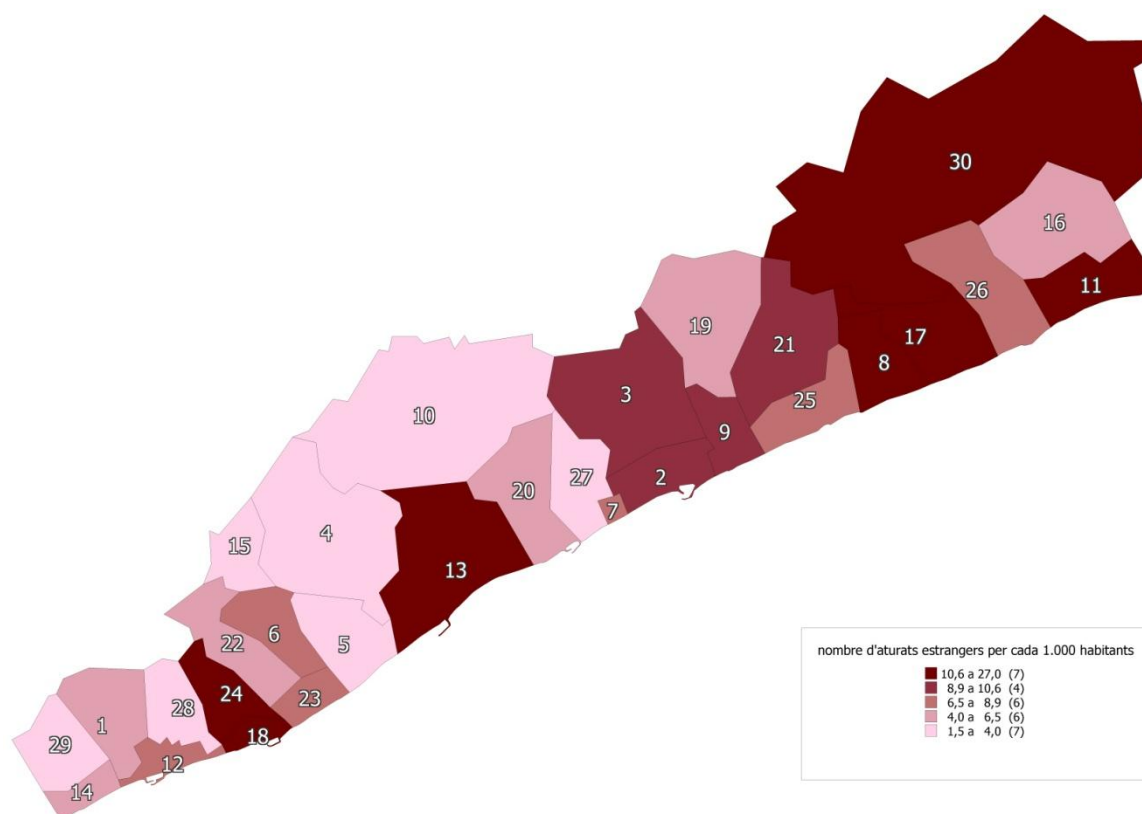

Font: Elaboració pròpia a partir de dades de l'Observatori d'Empresa i Ocupació i de l'Institut d'Estadística de Catalunya

5.2.5.7 Aturats de llarga durada

La proporció de desocupats que porten més d'1 any en aquesta situació és superior al Maresme que a la província de Barcelona i Catalunya, si bé la distribució per durada del període d'atur segueix la mateixa pauta en els tres àmbits. A mesura que s'incrementa el període d'atur disminueix el nombre de persones en aquesta situació.

Al Maresme, el 47,6% dels aturats porten en aquesta situació menys de 12 mesos al novembre de 2013. El 27,6% porta 3 mesos o menys. A Catalunya aquest percentatge és de 29,1%.

A la comarca es verifica que pràcticament ha la mateixa quantitat de desocupats amb 12 o menys mesos d'antiguitat en la demanda d'ocupació que d'aquells amb una demanda d'1 any o més.

Maresme. Atur registrat per Durada de la demanda. Novembre 2013

Durada	Maresme	Província de Barcelona	Catalunya
Fins a 3 mesos	11.157	129.275	185.939
De 3 a 6 mesos	4783	58.555	77.996
De 6 a 9 mesos	3.299	39.724	52.081
De 9 a 12 mesos	2.986	36.682	48.248
De 12 a 15 mesos	2.618	30.369	40.748
De 15 a 18 mesos	1.970	24.303	32.068
De 18 a 21 mesos	1.715	20.525	26.623
De 21 a 24 mesos	1.518	19.258	25.201
Més de 24 mesos	10.351	116.005	149.440
Total	40.397	474.696	638.344

Font: Elaboració pròpia a partir de dades de l'Observatori d'Empresa i Ocupació

Entre els demandants d'ocupació nacionals residents a la comarca, el 41,7% porta més de 12 mesos sense tenir llocs de treball.

Aquest fet denota dinamisme en el mercat de treball. Tot i continuar generant atur brut, la rotació i la temporalitat facilita l'accés a l'ocupació en el curt termini.

Dels demandants d'ocupació estrangers de la comarca, el 40,0% presentava una demanda de 3 mesos com a màxim.

Maresme. Demandes d'ocupació por Durada de la demanda. Novembre 2013

Durada	Maresme	Província de Barcelona	Catalunya
Fins a 3 mesos	16.483	169.195	257.199
De 3 a 6 mesos	6.089	72.599	97.855
De 6 a 9 mesos	4.082	50.580	66.891
De 9 a 12 mesos	3.668	47.936	62.931
De 12 a 15 mesos	3.168	37.711	50.613
De 15 a 18 mesos	2.305	29.061	38.519
De 18 a 21 mesos	1.982	24.211	31.497
De 21 a 24 mesos	1.900	25.940	33.498
Més de 24 mesos	12.299	145.721	185.927
Total	51.976	602.954	824.930

Font: Elaboració pròpia a partir de dades de l'Observatori d'Empresa i Ocupació

5.3 Mercat de treball

5.3.1 Població ocupada

El tercer trimestre del 2013 el nombre d'afiliacions a la Seguretat Social en el Règim General de la Seguretat Social corresponent al Maresme suposa 79.592 persones, el que representa el 18,3% de la població estimada per a aquest moment. A Catalunya la proporció d'afiliacions respecte a la població de dret estimada és bastant més gran, amb un 29,9%, el que revela una marcada situació d'escassetat d'ocupació a la comarca.

Les afiliacions han caigut un 4,7% entre el primer trimestre del 2008 i el tercer de 2013 al Maresme. Malgrat que el ritme mitjà de variacions de les afiliacions se situa en el -1% trimestral, la comarca està sotmesa a un fort fenomen estacional en relació a les altes laborals i per tant s'alternen èpoques de variacions positives, de fins el 3,2% en un sol trimestre, amb una altra de variacions negatives de fins el 6,9%.

El descens en el nombre d'altes a la Seguretat Social és més pronunciada al conjunt català que al Maresme. A Catalunya entre 2008 i 2013 es registra una caiguda del 8,0%, i la mitjana trimestral se situa en el -1,1%, similar al de la comarca. malgrat Amb tot, el conjunt català no està sotmès a grans variacions trimestrals de les altes en funció de l'època de l'any.

Evolució de l'afiliació a la Seguretat Social. 2008-2013

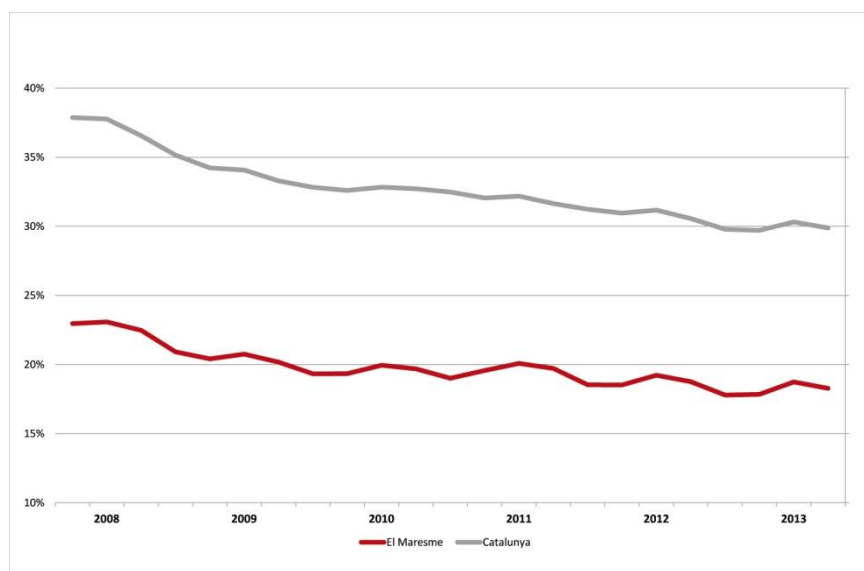

Font: Elaboració pròpia a partir de dades de l'Observatori d'Empresa i Ocupació

El mercat de treball del Maresme està molt concentrat en escassos sectors. El Comerç, la Indústria manufacturera, les Activitats sanitàries i de serveis socials i l'Hostaleria agrupen la majoria de les afiliacions a la Seguretat Social en el Règim General de la Comarca. Els dos primers sectors, amb menys pes que al Maresme, destaquen també a Catalunya; en canvi a la resta es troba distribuït amb més equilibri.

Afiliació a la Seguretat Social per sectors. Tercer trimestre 2013

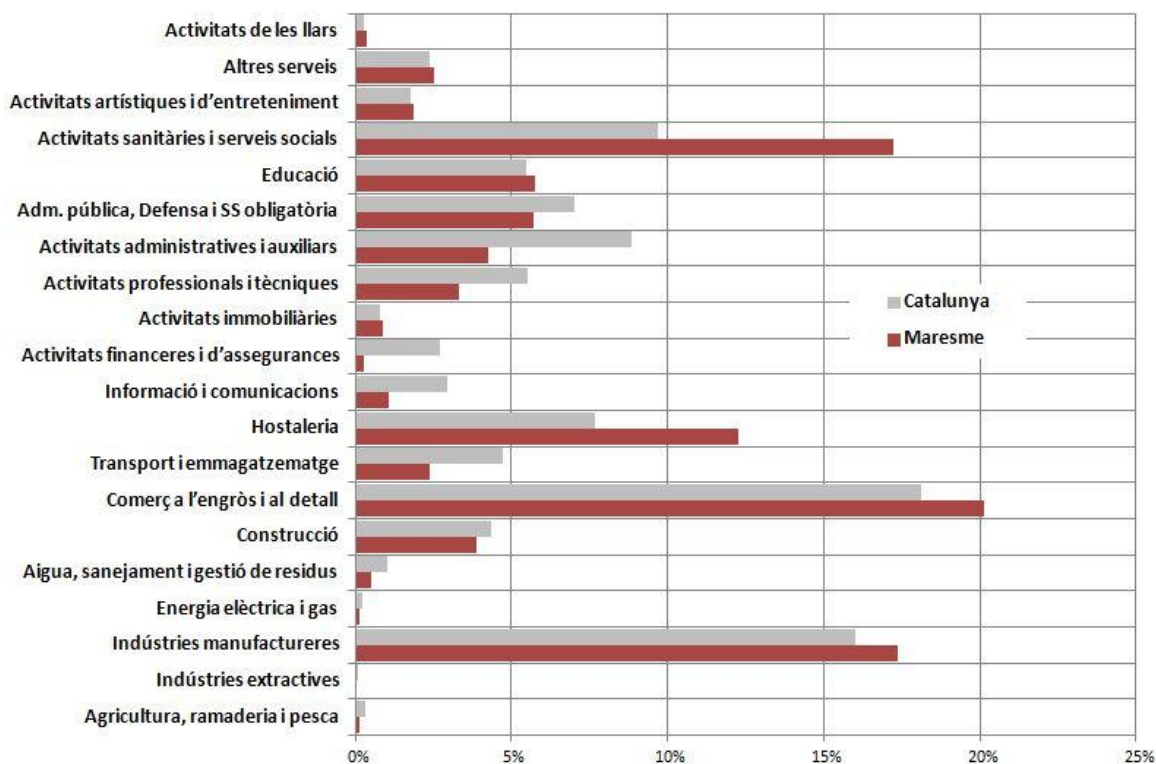

Font: Elaboració pròpia a partir de dades de l'Observatori d'Empresa i Ocupació

El 60,7% de les alta existents en el RGSS a la comarca es troba en empreses de fins a 50 treballadors, encara que a Catalunya aquest percentatge és menor i se situa en el 47,6%, ja que més de la meitat de les empreses tenen més de 50 empleats.

Afiliació a la Seguretat Social per grandària del compte de cotització. Tercer trimestre 2013

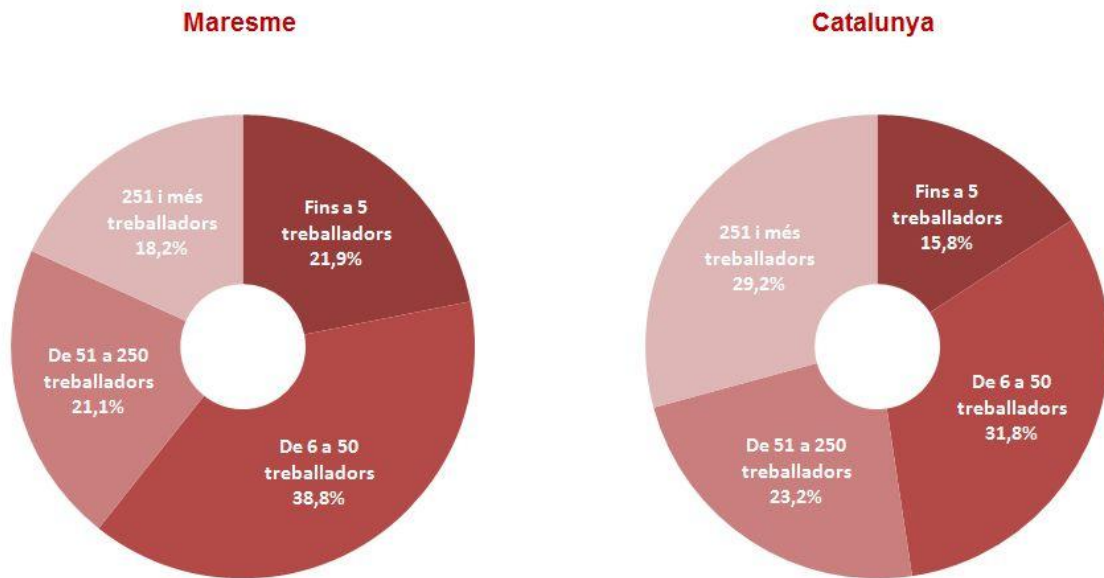

Font: Elaboració pròpia a partir de dades de l'Observatori d'Empresa i Ocupació

L'afiliació a la Seguretat Social en termes relatius per sectors sobre l'afiliació total, es situa a nivells similars a la mitjana de Catalunya en Serveis, Indústria, Construcció i Comerç.

L'Agricultura, Energia, Transport i TIC es troben per sota de la mitjana catalana, entorn del 40-50% d'aquest.

L'únic sector que es posiciona amb claredat per sobre de la mitjana del país en el pes de les afiliacions sobre el total és el d'Hostaleria. El 12,3% del totes les afiliacions de la comarca en concloure el tercer trimestre del 2013 (9.775 persones) es trobaven en aquest sector, mentre que en el conjunt de Catalunya era el 7,7%.

Afiliació a la Seguretat Social per sectors. Tercer trimestre 2013

Afiliació a la Seguretat Social per sectors
Sep 2013

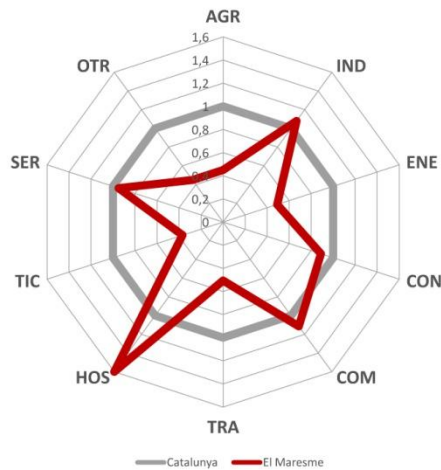

Evolució de l'afiliació a la Seguretat Social per sectors
Sep 2007-Sep 2013

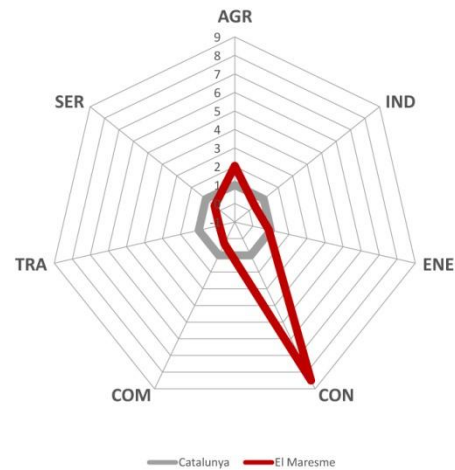

AGR Agricultura, ramaderia i pesca
IND Indústria
ENE Energia, aigua residus
CON Construcció
COM Comerç a l'engròs i al detall

TRA Transport
HOS Hostaleria
TIC Sector TIC
SER Serveis
OTR Altres

Font: Elaboració pròpia a partir de dades de l'Observatori d'Empresa i Ocupació

Entre gener i octubre de 2013 es van realitzar 69.870 contractes de treball al Maresme. El 86,6% de les contraccions efectuades al llarg de 2013 han estat de tipus temporal. Més de la meitat dels contractes temporals són de tipus eventual per circumstàncies de la producció (53,0%) i un 35,1% per Obra o servei determinats. El 33,5% dels indefinits procedeix d'un temporal per conversió d'aquest.

La majoria dels contractes realitzats es van subscriure en unitats d'activitat econòmica del sector **Serveis**. Tant en contractació de tipus indefinida com temporal, entorn del 86,3% dels contractes corresponen a aquest sector. El Sector industrial té més presència a la contractació indefinida que a la temporal. En aquest cas es preveu menys temporalitat de la mà d'obra, ja que aquesta, al igual que les importants inversions que requereix l'activitat, tenen un caràcter més estable i de més durada. La proporció de contractes que es realitzen en el sector de la construcció és major en els contractes temporals que en els indefinits. En aquest sector la precarietat de l'ocupació i la rotació són majors.

Maresme. Modalitat de Contractació (indefinida / temporal) per sectors. 2013 (gener-octubre)

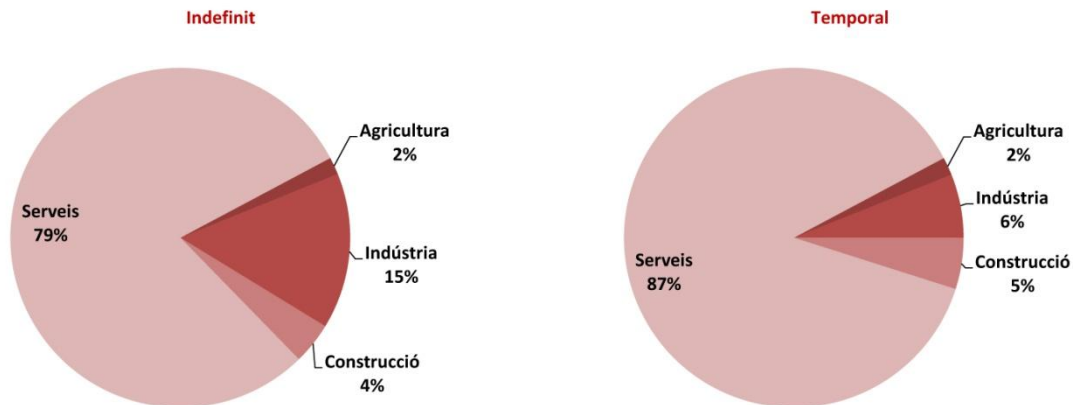

Font: Elaboració pròpia a partir de dades de l'Observatori d'Empresa i Ocupació

Les empreses més petites, micro-empreses entre 1 i 5 treballadors, són les que han realitzat el major nombre de contractes laborals a la comarca el 2013, concretament el 23,9%. El 15,7% del total de contractes laborals van ser subscrits amb empreses d'entre 1.001 i 5.000 empleats, i el 13,7% en altres d'entre 101 i 500 treballadors.

Maresme. Contractació laboral per grandària de l'empresa. 2013 (gener-octubre)

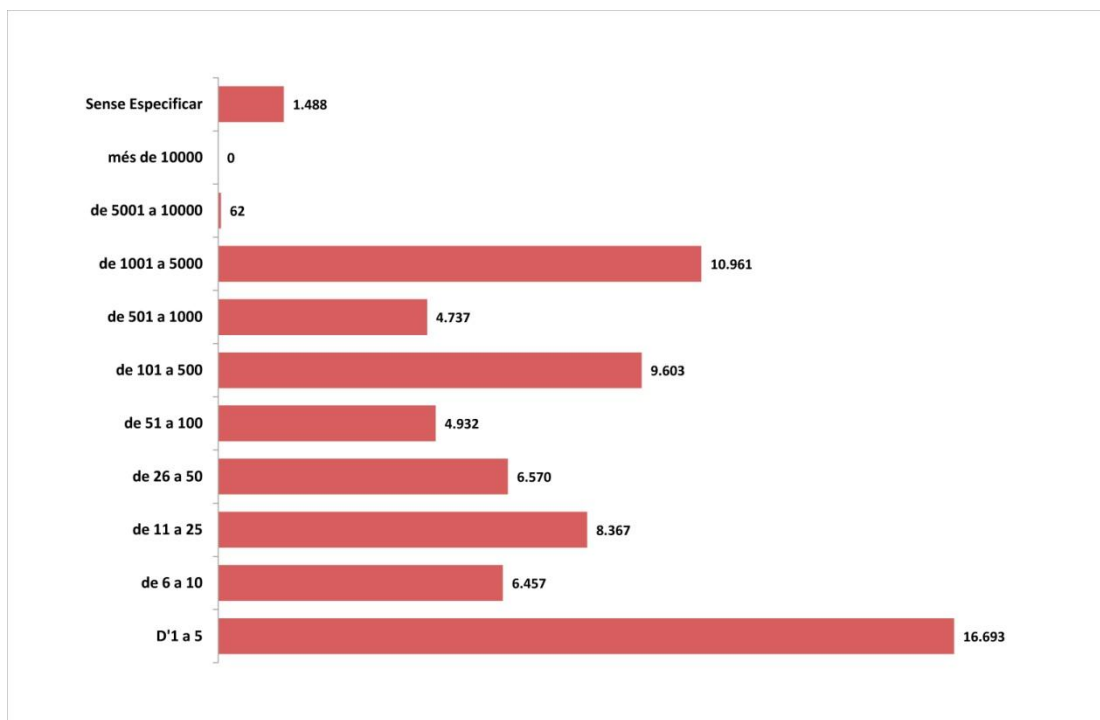

Font: Elaboració pròpia a partir de dades de l'Observatori d'Empresa i Ocupació

Les contractacions de durada no superior a un mes són les més utilitzades al llarg de 2013. Un 36,6% de les mateixes tenien com a màxim 1 mes de durada i la majoria d'elles sota la modalitat d'eventual per circumstàncies de la producció. El nombre de contractes laborals realitzats es redueix a mesura que s'incrementa la durada dels mateixos, excepte en la franja de durada en què legalment es poden considerar indefinits (més de 24 mesos). En aquesta, la majoria de contractes són per obra o servei determinats. Pràcticament no hi ha contractació a més d'1 any de durada, excepte en els casos de jubilacions parcials i relleu.

Maresme. Contractació laboral per durada del contracte. Gen-oct 2013

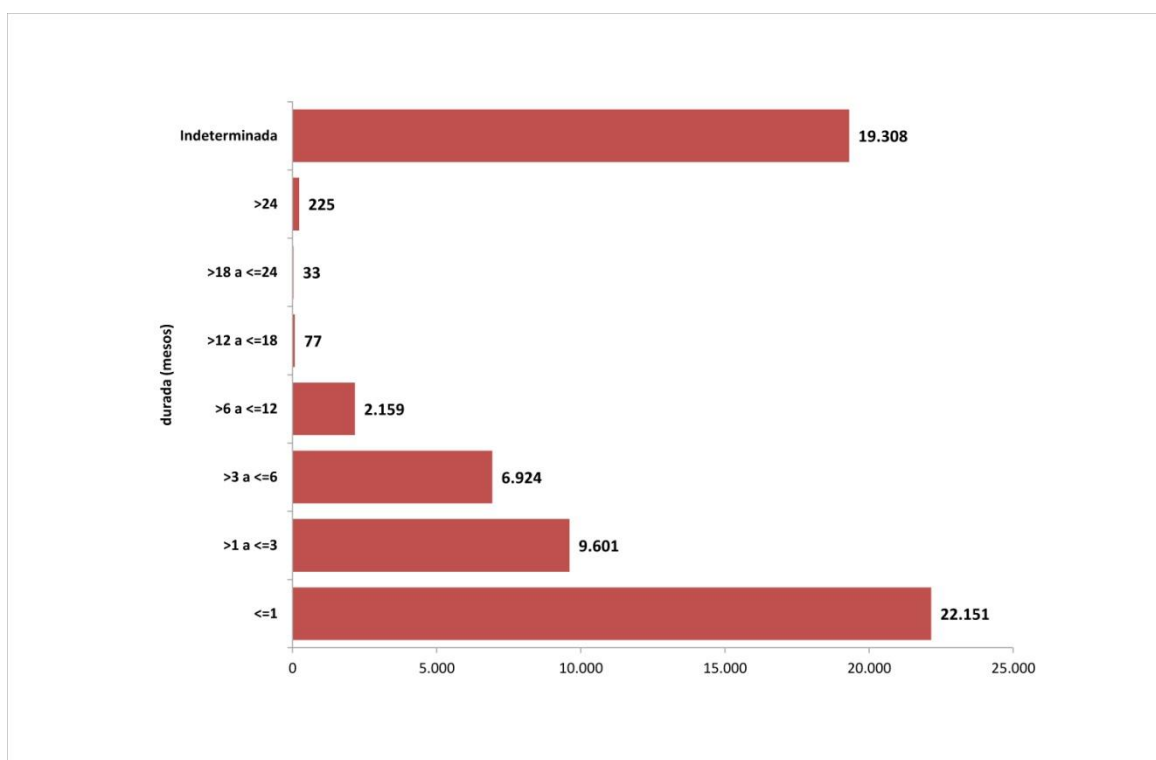

Font: Elaboració pròpia a partir de dades de l'Observatori d'Empresa i Ocupació

La dona té més estabilitat en l'ocupació a la comarca. La major part dels contractes indefinits, el 61,3% van ser subscrits amb dones el 2012, i sense haver conclòs, aquest percentatge és el 51,4% a octubre de 2013. En els contractes temporals no hi ha tanta diferència i el 47,1% dels contractes són de dones. La distribució per modalitats de contracte es disparell en els dos sexes. Els contractes en pràctiques i altre tipus es registre més en dones, mentre que en els homes hi ha més contractes de relleu; jubilacions parcials; de formació; i indefinits per a persones amb discapacitat.

Els contractes laborals subscrits al Maresme es concentren en persones amb una franja d'edat molt concreta. 29.845 persones amb edat entre 30 i 45 anys han estat contractades a la comarca el 2013, fins octubre. El 70,0% dels contractes indefinits estan realitzats amb persones de 30 o

més anys, i entre ells, el 46,2% del total correspon a persones de menys de 45 anys. El 42,2% dels contractes temporals estan subscrits amb persones d'aquesta mateixa franja d'edat, de 30 a 45 anys.

El nivell acadèmic de la població ocupada de la comarca es reduït deguda a la necessitat d'incorporar mà d'obra als sectors tèxtil i agrícola que es trobaven en plena explotació en les dècades dels 1940-1960, fet que va produir que la població accedís al mercat de treball a molt primerenca edat, minvant així el desenvolupament acadèmic d'aquesta.

Més de la meitat (61,6%) dels contractes laborals realitzats a la comarca entre gener i octubre de 2013 van ser subscrits amb persones on el major nivell formatiu assolit era el d'educació general. El 13,1% dels contractes indefinits van ser subscrits amb persones amb titulació acadèmica o professional superior a la d'educació general, mentre que en els temporals aquesta proporció va ser del 11,4%.

Maresme. Contractació laboral per nivell acadèmic. Gen-oct 2013

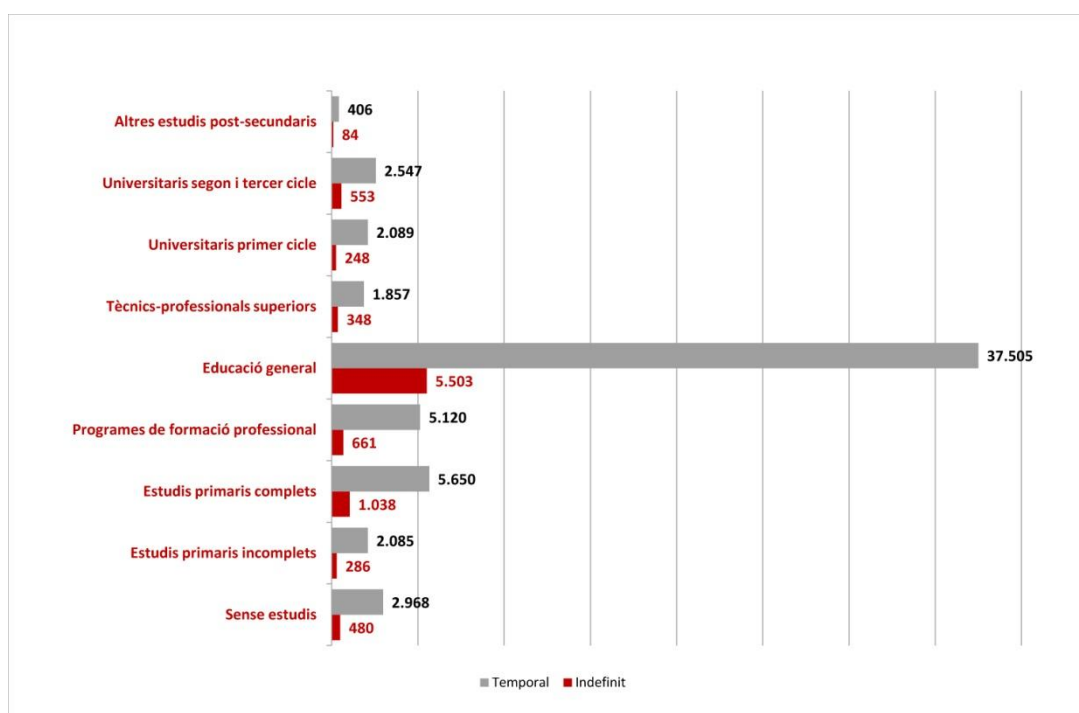

Font: Elaboració pròpia a partir de dades de l'Observatori d'Empresa i Ocupació

5.3.1.1 Tipologia i anàlisi dels llocs de treball generats en els cinc anys anteriors

Com s'esmenta anteriorment les afiliacions a la Seguretat Social al Maresme han estat progressivament menors en els darrers cinc anys. Només hi ha determinats sectors en els quals s'han generat llocs de treball. Malgrat això la capacitat de generació de llocs de treball a la

comarca s'ha demostrat més limitada que en el conjunt de Catalunya, potser per l'excessiva especialització del teixit empresarial i concentració en sectors productius madurs que tradicionalment han tingut protagonisme en la configuració econòmica de la comarca.

El sector d'activitats sanitàries i serveis socials ha incrementat un 24,6% el nombre d'afiliacions a la Seguretat Social, de 11.234-14.110 de l'últim trimestre de 2010 al primer de 2011. A partir d'aquest moment les afiliacions s'han mantingut al voltant de les 13.800.

La divisió d'activitat econòmica d'hostaleria genera periòdicament ocupació encara que també el destrueix. L'amplitud de les oscil·lacions estacionals s'ha vist incrementada en els darrers 5 anys, el que provoca que els augments en ocupacions es vegin compensades amb reduccions d'empleats en aquest sector, tot i que els màxims anuals reflecteixen certa tendència a l'alça que es situa per damunt de les 10.000 afiliacions.

El sector d'energia elèctrica i gas va veure incrementat el volum d'activitat per l'obertura de noves instal·lacions, i amb això un augment important de la plantilla d'empleats en empreses d'aquest àmbit en el primer trimestre del 2011. En termes relatius es multiplica per 2,4 vegades l'afiliació a la Seguretat Social, passant de 23 altes a 79. Si bé en els darrers 6 trimestres s'han perdut llocs de treball, es manté el nombre d'emplats al voltant de 104.

La ocupacions en Activitats artístiques i d'entreteniment reflexa una alta estacionalitat i ampli marge d'oscil·lació d'increments i decrements de les afiliacions, el que no impedeix que des 2.008 la tendència positiva situï les altes en un creixement del 0,9% de mitjana trimestral. L'activitat d'aigua, sanejament i gestió de residus manté un creixement d'afiliacions mitjà de 0,6% cada trimestre pel període 2008-2013. La Informació i comunicacions manté un 0,8% de decreixement de les afiliacions per terme mitjà, cada trimestre. Les activitats immobiliàries registren un 0,2%, de manera que es demostra que segueixen mantenint dinamisme econòmic i potencial de generació de llocs de treball.

Es comprova un increment de les altes laborals en empreses amb plantilles de 250 treballadors i més. El que indica aparicions de noves empreses d'àmplia dimensió o l'ampliació i expansió de les empreses grans ja existents. Aquestes afiliacions van arribar a les 15.000 a principis de 2011 i s'han mantingut al voltant d'aquesta xifra els últims anys. Les empreses d'altres dimensions gairebé no han generat ocupació neta en termes generals, o l'han perdut.

Maresme. Evolució de l'afiliació a la Seguretat Social (RG) per grandària de l'empresa. 2008.2013

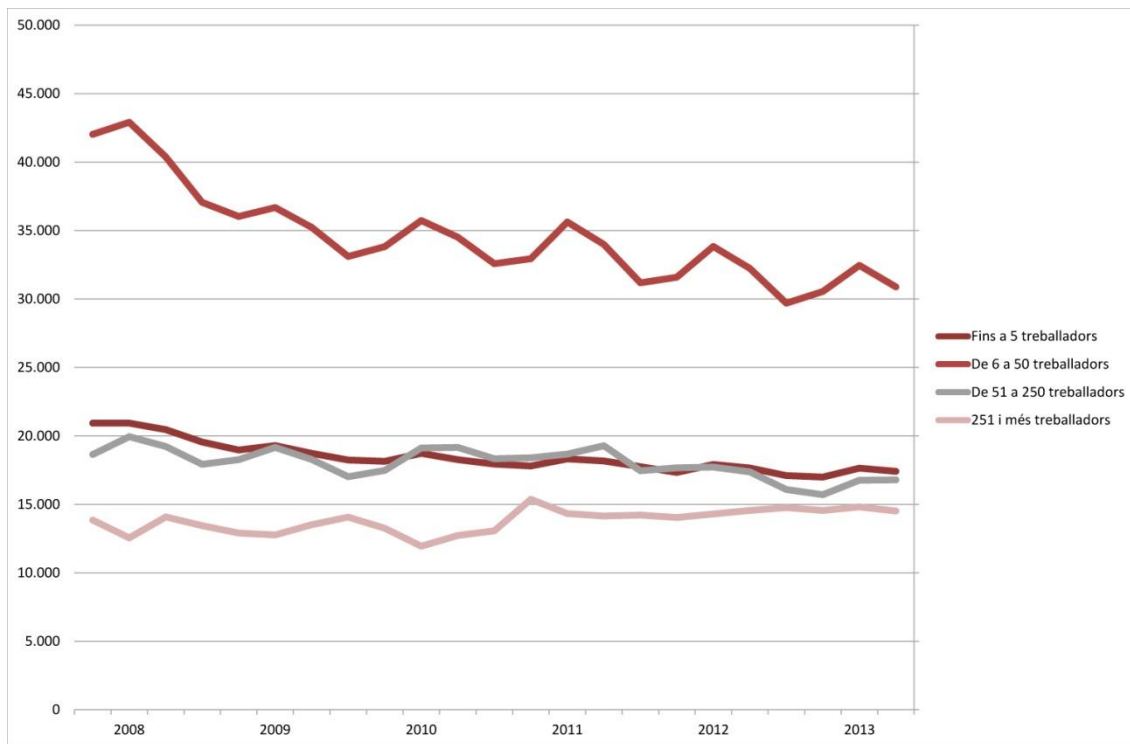

5.3.1.2 Perfils professionals més demandats

La majoria dels contractes realitzats en els tres primers trimestres de 2013 han vinculació a persones amb perfil professional elemental, de baixa qualificació. El 65% dels contractats han estat treballadors dels serveis de restauració, personals, protecció i venedors o d'ocupació elemental.

Les següents professions són les més demandades i per tant més contractades: tècnics, professionals de suport i tècnics i professionals científics i intel·lectuals.

Maresme. Contractació laboral per Codi d'Ocupació. 2013 (gener-octubre)

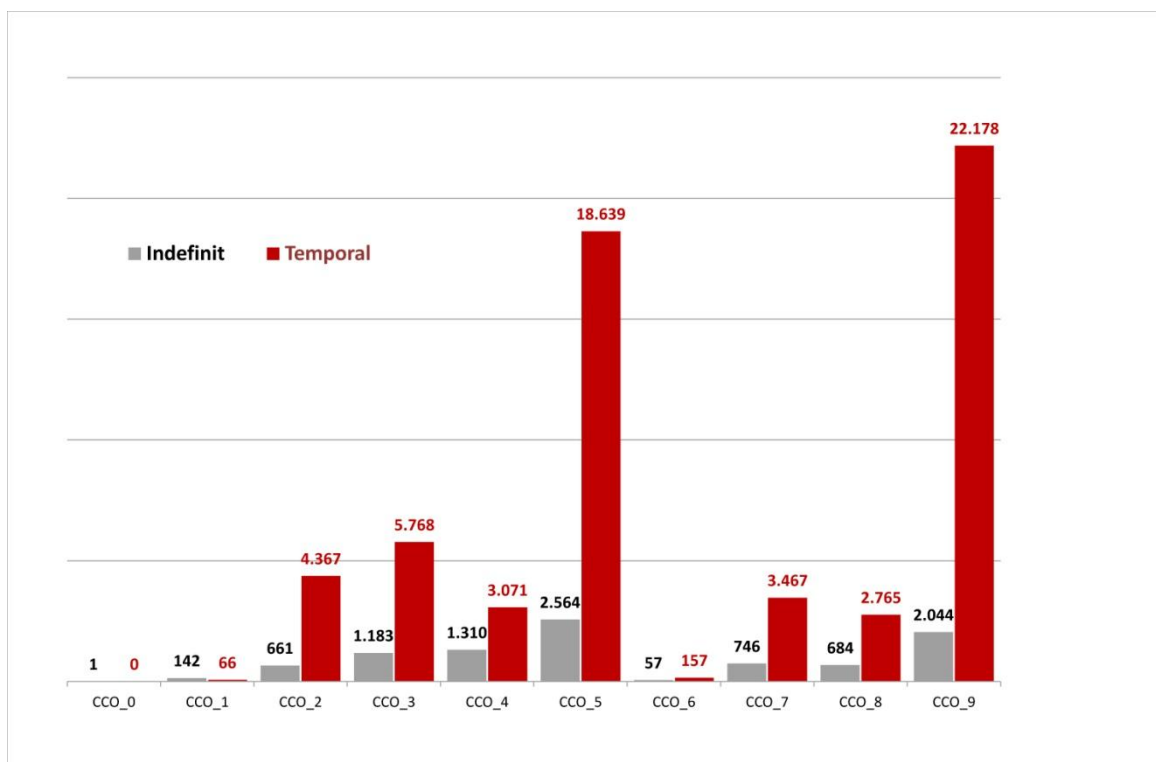

Font: Elaboració pròpia a partir de dades de Observatori d'Empresa i Ocupació

CCO_0	Ocupacions militars
CCO_1	Directors i gerents
CCO_2	Tècnics i professionals científics i intel·lectuals
CCO_3	Tècnics; professionals de Suport
CCO_4	Empleats comptables, administratius i altres Empleats d'oficina
CCO_5	Treballadors dels serveis de restauració, personals, protecció i venedors
CCO_6	Treballadors qualificats en el sector agrícola, ramader, forestal i pesquer
CCO_7	Artesans i treballador qualificats de les indústries manufactureres i la construcció (EXCEPTE operadores d'instal·lacions i maquinària)
CCO_8	Operadores d'instal·lacions i maquinària, i muntadors
CCO_9	Ocupacions elementals

5.3.2 Població desocupada

Maresme té una de les majors quantitats d'aturats a Catalunya. Té registrats 40.397 aturats al novembre de 2013, el que suposa el 6,3% del total de Catalunya i el 8,5% dels aturats de la província. Al país s'han registrat en aquest mateix mes 638.344 aturats, mentre que a la província de Barcelona són 474.696 les persones desocupades.

Respecte a la població de dret l'any 2012, Catalunya i Barcelona compten amb 8,4 i 8,5 persones aturades de cada 100 habitants, mentre que a la comarca, aquest índex és gairebé un punt més:

9,3. El Maresme és la quarta comarca amb major nombre absolut d'aturats i també en nombre d'aturats relacionat amb la seva població.

Comarques. Nombre de desocupats per cada 100 habitants. Novembre 2013

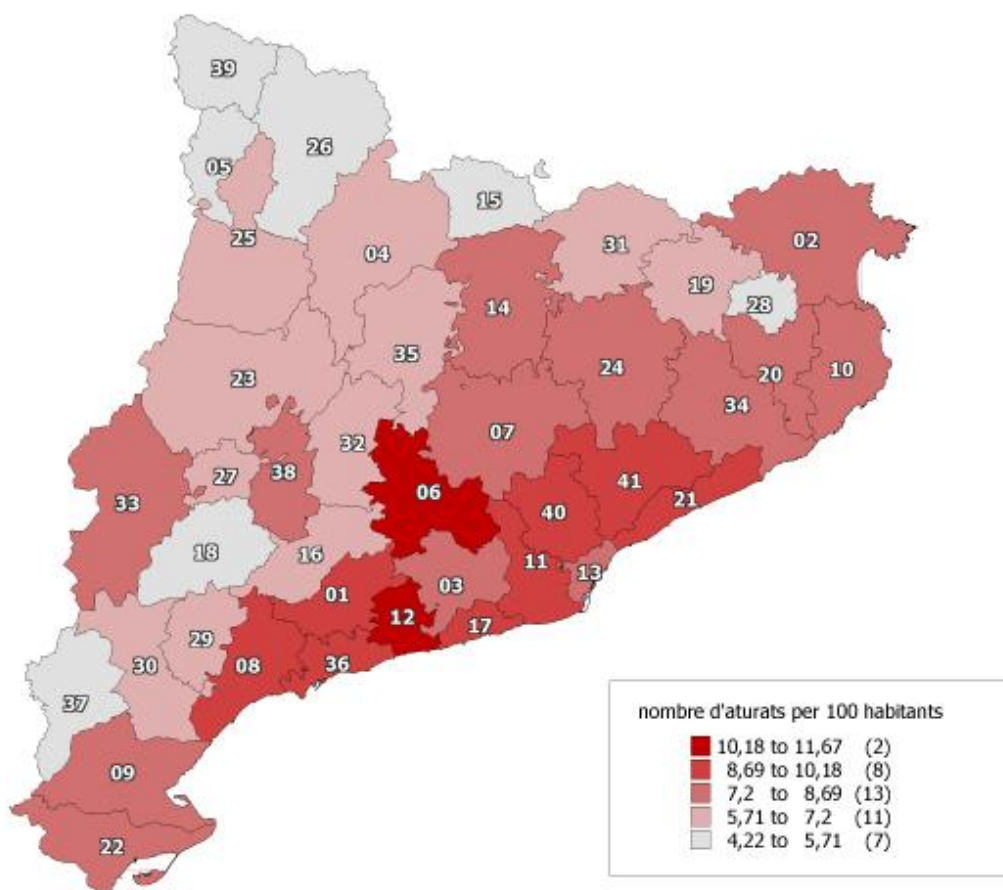

Font: Elaboració pròpia a partir d'arxius de l'Institut Cartogràfic de Catalunya i dades de l'Observatori d'Empresa i Ocupació.

La població estrangera que es troba en situació d'atur al Maresme és de 6.513 persones, 1,5 desocupats per cada 100 habitants. Barcelona té la mateixa ràtio, mentre que Catalunya registra 2 dècimes més.

La taxa d'atur estimada⁶⁸ per a la comarca en l'últim trimestre de 2013 la situen al 26,95% (17,5% la registrada). A Catalunya la taxa és del 20,29%.

⁶⁸ L'estimació de la taxa d'atur es fa prenent el nombre de desocupats nacionals i estrangers i com a població activa la suma del nombre de demandants d'ocupació nacionals o estrangers a novembre de 2013 i les afiliacions al RGSS i RETA al tercer trimestre de 2013.

Taxa d'atur estimada al Maresme i a Catalunya 2013.

	Maresme	Catalunya
Atur registrat *	40.397	638.344
Demandants d'ocupació *	51.976	824.930
Estrangers atur registrat *	6.513	126.075
Estrangers demandants d'ocupació *	9.360	169.065
Afiliats RGSS **	79.592	2.256.810
Afiliats RETA **	33.108	517.231
Taxa d'atur	26,95%	20,29%

Font: Observatori d'Empresa i Ocupació.

* Dades del mes de novembre de 2013.

** Dades del tercer trimestre de 2013.

Entre els anys 2005 i 2007, el volum de població aturada es va mantenir per sota del 4% i amb una lleu tendència a la baixa, a Catalunya. Entre mitjans de l'any 2008 i meitat del 2009 es rebia amb més intensitat els efectes de la crisi economicofinancera sobre l'ocupació. En aquest període la població aturada es va duplicar i va començar a augmentar. **Als últims 3 anys, la quantitat de desocupats s'ha mantingut sempre per sobre de 7 per cada 100 habitants, en els tres àmbits territorials de referència.** Deixant al marge les variacions degudes a causes estacionals, **fins l'octubre de 2013 el volum de desocupats segueix augmentant.**

La població aturada a Catalunya segueix el mateix patró que la de la província més poblada, Barcelona, encara que sempre per sota d'aquesta. Es comprova que el país aprofita millor que la província les èpoques de l'any més expansives en contractació per tindre l'atur.

Respecte a la seva població, el Maresme té major proporció de persones desocupades que els seus àmbits territorials de referència. Per terme mitjà registra un diferencial de 0,59% respecte al conjunt de Catalunya i de 0,43% respecte a suport província.

Es verifica també que **la comarca acusa amb més intensitat, les èpoques de l'any en què l'atur augmenta i no aprofita tan bé com la província, aquelles en què es propicia la baixada de la desocupació.** En ambdós casos, la comarca ha de millorar el comportament de la desocupació davant l'estacionalitat. Aquest fenomen es confirma en major mesura mitjançant l'anàlisi de les demandes de llocs de treball. En l'època de l'any al voltant dels mesos d'estiu el nombre de demandants d'ocupació s'incrementa en molta major proporció que a la província i al país.

5.3.2.1 Sectors

El sector que major nombre de desocupats registra, amb gran diferència, és el de serveis. Això es verifica en els tres àmbits territorials. Més d'un 63% dels aturats totals han estat contractats anteriorment en empreses d'aquest sector. En aquest sector, Catalunya i la província de Barcelona presenten major quantitat relativa de desocupats que a la comarca, superiors a 65%.

Les diferències quant a aturats per sectors són molt lleus en els tres àmbits. El Maresme disposa de més volum relatiu d'aturats procedents del sector industrial 16,4% que la província i que Catalunya (14,3%). Per contra, els aturats del Maresme i Catalunya, al sector de l'agricultura, tenen més pes del que tenen a la província barcelonina, deguda a la menor presència d'aquest sector d'activitat econòmica en les restants zones de la província. El sector de la construcció també genera major proporcions d'atur al Maresme que a la província.

Atur registrat per sectors. Novembre 2013

Sector	Maresme	Barcelona (prov.)	Catalunya
Agricultura	838	4.968	14.267
Indústria	6.629	72.290	91.236
Construcció	5.502	61.221	85.787
Serveis	25.440	311.587	414.873
Sense ocupació anterior	1.988	24.630	32.181
Total	40.397	474.696	638.344

Font: Observatori d'Empresa i Ocupació

Respecte a la demanda d'ocupació, si bé el sector serveis és el que major expectatives genera, els tres àmbits territorials registren proporcions similars a la del sector serveis. La província de Barcelona presenta un 1,5% de diferència amb el Maresme en termes de pes relatiu sobre el total de demandes en el sector industrial.

5.3.2.2 Sexe

La proporció d'atur masculí al Maresme (51,0%) és superior que la de les dones. Hi ha una diferència de 2 punts percentuals entre ambdues magnituds. A la província de Barcelona és una mica més gran (51,4%). I en el conjunt català, encara ho és més, ja que arriba al 51,9%. Entre els que tenen nacionalitat espanyola, en canvi, són més les aturades que els homes sense feina. És la població de nacionalitat estrangera la que inverteix la situació, ja que la proporció d'homes aturats en aquest segment d'estrangers és superior al 60% en els tres àmbits de referència pel Maresme.

Atur registrat per sexe. Novembre 2013

Sexe	Maresme	Província de Barcelona	Catalunya
Homes	23.928	286.677	396.433
Dones	22.982	270.965	367.986
Total	46.910	557.642	764.419

Font: Observatori d'Empresa i Ocupació

A la comarca també hi ha més dones que homes que demanen ocupació a les oficines del SOC (0,6% més de dones que d'homes). En els àmbits territorials de referència pel Maresme, la

diferència s'inverteix i, igual que en l'atur registrat, a Catalunya hi ha un diferència d'un 1,4% i un 1,2% a la província.

5.3.2.3 Edat

Els majors volums d'atur es produeixen entre els 35 i 59 anys, el 67,4% del total. Destaquen especialment les 3.045 dones amb edats compreses entre 55 i 59 anys que estaven desocupades al novembre (14,9% del total d'atur femení) i les 3.703 dones que tenen registrada demanda d'ocupació en aquest mes.

El comportament dels grups d'edat en homes és bastant homogeni respecte a la desocupació i a la demanda d'ocupació entre els 35 i els 59 anys. En cada un d'aquests grups d'edat s'hi troben aproximadament el 13% dels aturats o demandants.

Maresme. Atur registrat per sexe i edat. Novembre 2013

Edat	Homes	Dones	Total
Menors de 20	353	232	585
De 20 a 24	1.081	827	1.908
De 25 a 29	1.648	1.490	3.138
De 30 a 34	2.165	2.020	4.185
De 35 a 39	2.787	2.783	5.570
De 40 a 44	2.635	2.698	5.333
De 45 a 49	2.780	2.738	5.518
De 50 a 54	2.572	2.641	5.213
De 55 a 59	2.534	3.045	5.579
De 60 a 64	1.447	1.921	3.368
Total	20.002	20.395	40.397

Font: Observatori d'Empresa i Ocupació

5.3.2.4 Nivell d'estudis

La major part de les persones desocupades posseeix el màxim nivell formatiu obligatori. El 61,5% dels desocupats al Maresme té estudis secundaris. L'estructura formativa del col·lectiu de desocupats és molt similar al Maresme, la província i Catalunya.

Tan sols un 13,0% dels aturats de la comarca posseeixen estudis posteriors als secundaris obligatoris.

Maresme. Atur registrat total per nivell formatiu. Novembre 2013

Nivell de formació	Maresme	Barcelona (prov.)	Catalunya
Sense estudis	1.605	7222	15.794
Estudis primaris incomplets	3.336	28.009	52.004

Estudis primaris complets	3.276	45.244	68.231
Programes de formació professional - Estudis secundaris	3741	46.177	59.733
Educació general - Estudis Secundaris	28.843	351.987	469.593
Tècnics-professionals superiors - Estudis post-secundaris	2.675	33.347	42.679
Universitaris primer cicle - Estudis post-secundaris	1.303	15.255	19.426
Universitaris segon i tercer cicle - Estudis post-secundaris	2.104	29.907	36.314
Altres estudis post-secundaris	27	494	645
Total	46.910	557.642	764.419

Font: Observatori d'Empresa i Ocupació

La proporció de persones desocupades que no té estudis o que té estudis primaris sense completar és sensiblement major al Maresme que a la província. De la mateixa manera, és menor que a la província la proporció de desocupats que compta amb titulació acadèmica universitària de segon o tercer cicle. Aquest fet s'acentua més en el cas de les persones aturades de nacionalitat estrangera.

5.3.2.5 Especialitats formatives

Les professions elementals són les que, amb més freqüència, posseeixen les persones que han perdut la seva feina, concretament el 26,9% del total dels desocupats s'enquadren en aquest grup professional. No obstant això aquest perfil professional es dona més freqüentment a la província de Barcelona i a Catalunya que al Maresme (30,4% i 31,7%, respectivament).

La segona professió amb més presència entre les persones desocupades es la vinculada amb el Sector Serveis, seguida d'empleats d'oficina comptables i administratius. La proporció d'aturats entre els operadors d'instal·lacions, màquines i muntadors és un 2,2% superior a la de Barcelona.

Maresme. Atur registrat total per tipus d'ocupacions del demandant. Novembre 2013

Ocupació	Maresme	Barcelona	Catalunya
Ocupacions militars	4	78	120
Directors i gerents	848	9.439	10.852
Professionals científics i intel·lectuals	2.591	33.493	41.023
Tècnics i professionals de suport	4.129	48.489	60.576
Empleats oficina comptables i administratius	5446	65.221	82.897
Treballadors restauració, personals i venedors	8.903	102.198	144.372
Treballadors act. agrícoles, ramaderes i pesqueres	716	4.354	9.255
Artesans, treballadors indústries i construcció	7.235	84.947	119.363
Operadors instal·lacions i màquines, i muntadors	4.423	40.079	53.917
Ocupacions elementals	12.615	169.344	242.044
Total	46.910	557.642	764.419

Font: Observatori d'Empresa i Ocupació

5.3.2.6 Municipis

Mataró concentra el 37,2% dels aturats totals de la comarca al novembre de 2013. En total, 17.444 habitants estan registrats com a aturats. En termes absoluts, Pineda de Mar i Premià de Mar són els que major nombre d'aturats registrats presenten, amb més de 3.000 cada un, després de la capital comarcal.

Juntament amb els municipis esmentats, Tordera i Calella, formen el grup dels que compten amb més de 12 desocupats per cada 100 habitants amb una mitjana comarcal de 10,7 per 100 habitants. Pineda de Mar és la que major quantitat de desocupats en relació amb la seva població registra (14,7).

Cabrera de Mar, Alella, Sant Vicenç de Montalt, Tiana, Cabrils i Teià són les localitats que menys ràtio d'atur en relació amb la població tenen, concretament menys de 6 aturats per cada 100 habitants.

Maresme. Atur total registrat per municipi en relacions amb suport població. Novembre 2013⁶⁹

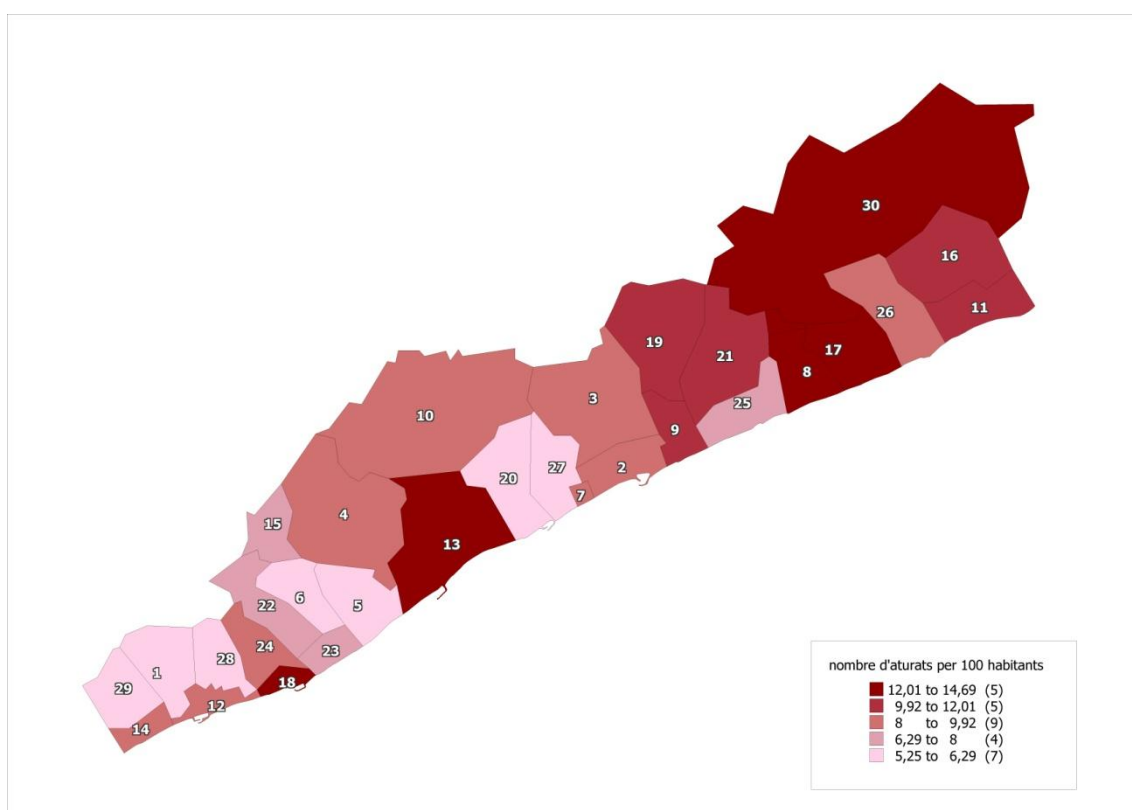

Font: Elaboració pròpia a partir d'arxius de l'Institut d'Estadística de Catalunya i dades de l'Observatori d'Empresa i Ocupació

⁶⁹ Identificació dels municipis en Annex 1

5.3.2.7 Tipologia i anàlisi de l'ocupació perduda en els cinc anys anteriors

En el període transcorregut entre gener de 2005 i novembre de 2013, el Maresme va assolir la major xifra de desocupats el febrer de 2013. En aquesta data 41.724 persones de nacionalitat espanyola figuraven registrades com a aturades a les oficines del SOC (9,56 per cada 100 habitants).

Atur registrat en relació a la població de cada àmbit territorial. Gener 2005 - octubre 2013

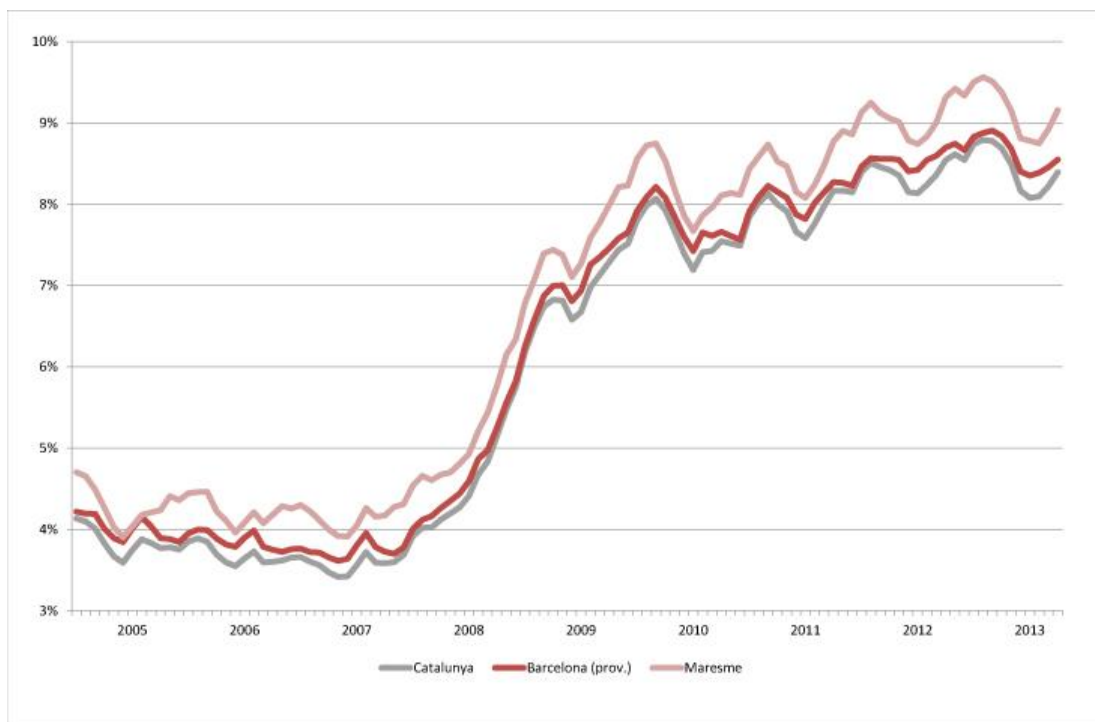

Font: Elaboració pròpia a partir de dades de l'Observatori d'Empresa i Ocupació i l'Institut d'Estadística de Catalunya (Xifres de població mensuals estimades per interpolació. Xifres de població del Maresme per 2.013 estimades aplicant mitjanes de taxa de variacions de Catalunya i província de Barcelona)

Quant a l'evolució de les xifres d'atur de població amb nacionalitat estrangera la tendència sembla haver canviat, en els tres àmbits, des del mes de febrer de 2012, que registra 7.103 aturats a la comarca, el màxim en aquest aspecte.

El Maresme registra sempre menors volums d'aturats estrangers en relació a la província de Barcelona i Catalunya. El nombre de demandes d'ocupacions dels habitants de nacionalitat extanjera al Maresme segueix la mateixa tendència que la província de Barcelona encara que amb una estacionalitat molt més accentuada.

Les taxes d'atur mantenen un creixement permanent en cada un dels trimestres de l'any, excepte el segon, entre l'any 2009 i l'actualitat. No obstant això, malgrat l'acumulació de taxes de

variacions positives, aquestes són cada vegada menors en l'actualitat, fet que sembla indicar que **la tendència de destrucció d'ocupació pot haver tocat fons.**

La comarca manté taxes d'atur superiors al conjunt català a tot el període. La diferència mitjana s'eleva a 6 punts percentuals, el que revela l'existència d'un atur estructural a la comarca.

El tercer trimestre del 2013 registra les taxa d'atur màximes del període tant a Catalunya, 21,1% com al Maresme, 27,9%.

Evolució de la taxa d'atur. 2009-2013

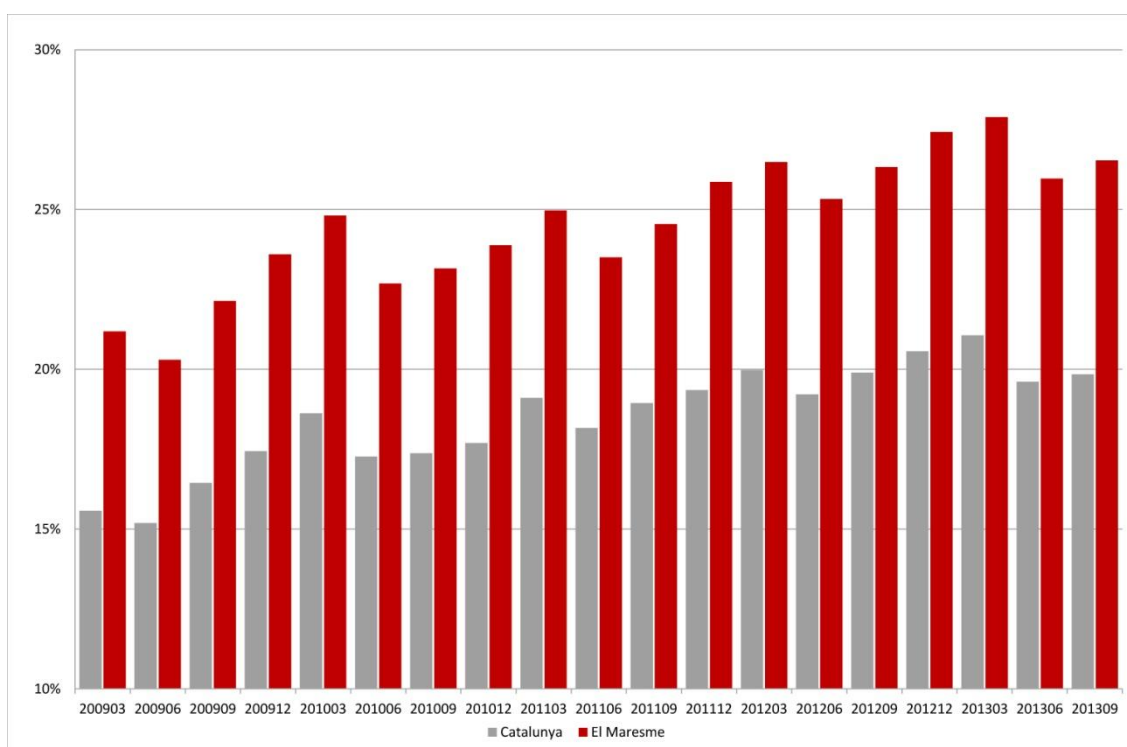

Font: Elaboració pròpia a partir de dades de l'Observatori d'Empresa i Ocupació

La desocupació femenina ha estat notablement superior a la masculina des de 2005 fins a febrer de 2008, data en què aquesta situació es modifica i, a partir de llavors, l'atur registrat per ambués generes s'alterna en increments i reduccions, i registra una tendència creixent similar. Es comprova així mateix, que l'atur derivat de les activitats estacionals és superior en les dones que en els homes. Les demandes d'ocupació segueixen una trajectòria similar en el període estudiat.

L'atur registrat dels residents estrangers és molt més gran en homes que en dones i en la seva totalitat del període 2005-2013 sempre es situa per damunt del femení. Des de febrer de 2009 la desocupació masculina pràcticament duplica la de les dones.

Els grups d'edat de 30 a 34 anys i de 35 a 39 són els que han rebut amb més intensitat els efectes de la crisi econòmica en relació a l'atur. A partir de 2008 se situen en registres de 4.000 persones, i des de 2011 el grup de 35 a 39 per sobre de les 5.000.

El grup de 30 a 34 anys mostra un màxim d'atur registrat el febrer de 2010 i des de llavors els registres tendeixen a disminuir, deixant de ser el conjunt d'edats amb més desocupació, i des de març de 2012 se situa per sota dels 5.000 aturats.

Dins el grup d'edats que supera els 5.000 aturats s'hi troben des de mitjans de 2012 les quatre franges d'edat quinquennals entre els 40 i els 59 anys, amb una tendència notable a mantenir-se com les edats més perjudicades per l'atur.

L'atur juvenil presenta una tendència a la reducció en els últims 3 anys. La franja d'edat de 20 a 24 anys veu incrementat el nombre de desocupats registrats entre juny de 2007 i març de 2010, data en què registra un màxim de 2.785 aturats. Des d'aquest punt fins el novembre de 2013, encara que subjecte a variacions estacionals, la tendència és clarament a la baixa.

Respecte a la població estrangera, els tres grups d'edat amb major nombre d'aturats el període 2005-2013 són els que es troben entre els 30 i els 44 anys.

Atesa l'especial concentració d'atur que hi ha sobre el perfil formatiu d'Educació general, com era d'esperar, és en aquest segment on es registren majors nivells d'atur entre 2005 i 2013, amb una forta tendència a l'alça des de principis de 2008.

El segment denota fluctuacions d'atur registrat degudes a l'estacionalitat. No obstant això sembla que aquesta tendència va començar a esmorteir-se i fins i tot a invertir a partir del febrer de 2013, data en què aquest grup assoleix el màxim amb 26.387 aturats registrats.

Entre 2009 i 2013 es comprova un increment considerable del aturats registrats que no han tingut feina anteriorment, és a dir són persones que s'incorporen al mercat de treball com a desocupats. Aquest grup de desocupats ha vist multiplicat el seu nombre per 2,4 entre 2008 i 2013. Aquest fenomen es produeix tant a la província de Barcelona com a Catalunya. Figuren com a desocupats sense ocupació anterior a l'entorn de 5 persones de cada 100 habitants.

El sector de l'Agricultura i Activitats relacionades manté un creixement permanent de les xifres d'atur. El sector està sent menys intensiu en mà d'obra i alhora, com reflecteix l'anàlisi del teixit empresarial, les Activitats agrícoles són poc atractives per a inversors i empresaris. El sector ha incrementat la quantitat de persones desocupades en relació amb la població un 240% entre 2008 i 2013. La tendència a la comarca és similar a la de Catalunya i no així a la de la província que denota un molt menor nivell d'activitat primària.

Les indústries relacionades amb la manufactura de tèxtils i peces presenten una evolució positiva a la comarca, atesa la conjuntura actual. Des de 2008, el conjunt d'aquesta indústria a Catalunya genera menor desocupació, però al Maresme els èxits són substancials: la indústria presenta una fortalesa digna de consideració i els aturats procedents d'aquests sectors presenten característiques professionals que els permet inserir-se de nou a l'activitat en aquest o

altres sectors. Els màxims nivells d'atur assolits a primers de 2009, per sobre de 8 persones desocupades de cada 100 habitants en la indústria tèxtil, i 4,4 en la de confecció, s'han reduït fins als 7,5 desocupats per cada 100 habitants.

Evolució de l'atur registrat per divisió d'activitat econòmiques Relació amb la població. 2009-2013

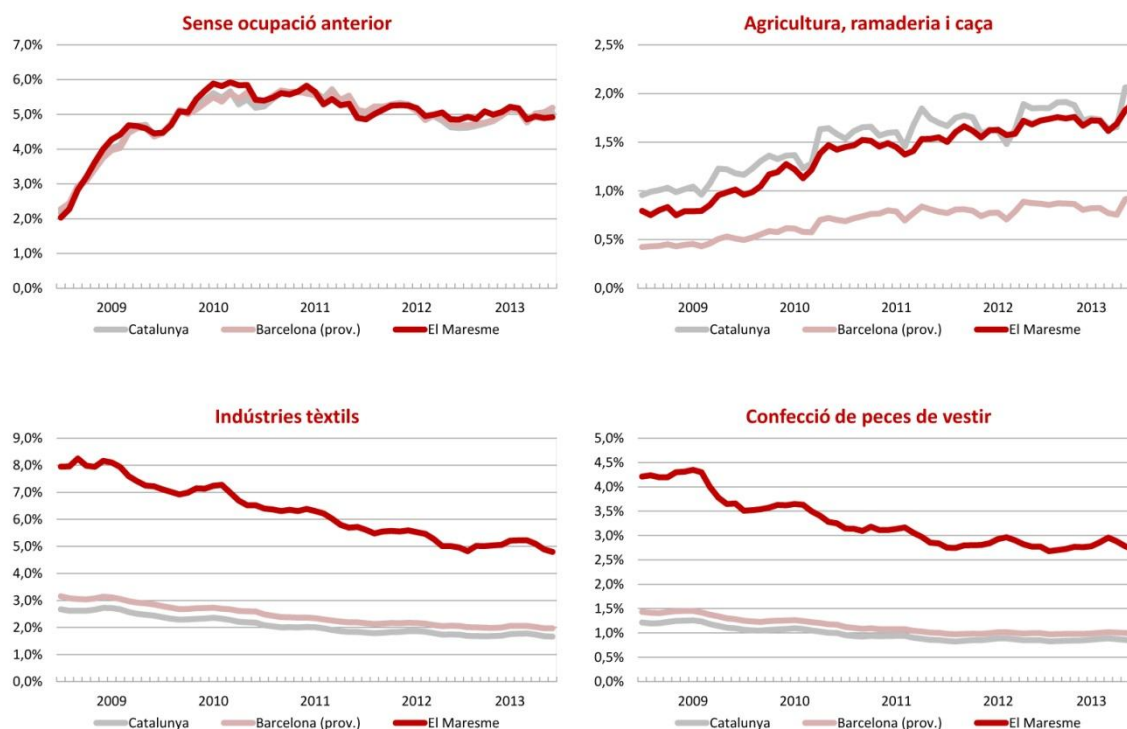

Font: Elaboració pròpia a partir de dades de l'Observatori d'Empresa i Ocupació

L'evolució de la destrucció d'ocupació en sectors relacionats amb la construcció d'immobles també es pot considerar positiva. En conjunt els sectors de construcció i Activitats especialitzades aconsegueixen frenar la destrucció encara que segueix existint una bossa d'atur important procedent d'aquests àmbits d'activitat, i en el cas de les activitats especialitzades, es troben molt per damunt del conjunt català i de la província.

El sector del comerç tant a l'engròs com al detall reflexa certa millora econòmica i pot haver tocat sostre el 2013, encara que continua generant desocupats de manera que entre 2009 i 2013 la mitjana és de 4,7 i 9,6 aturats per cada 100 habitants procedents del comerç majorista i al detall respectivament.

Evolució de l'atur registrat per divisió d'activitat econòmiques Relació amb la població. 2009-2013

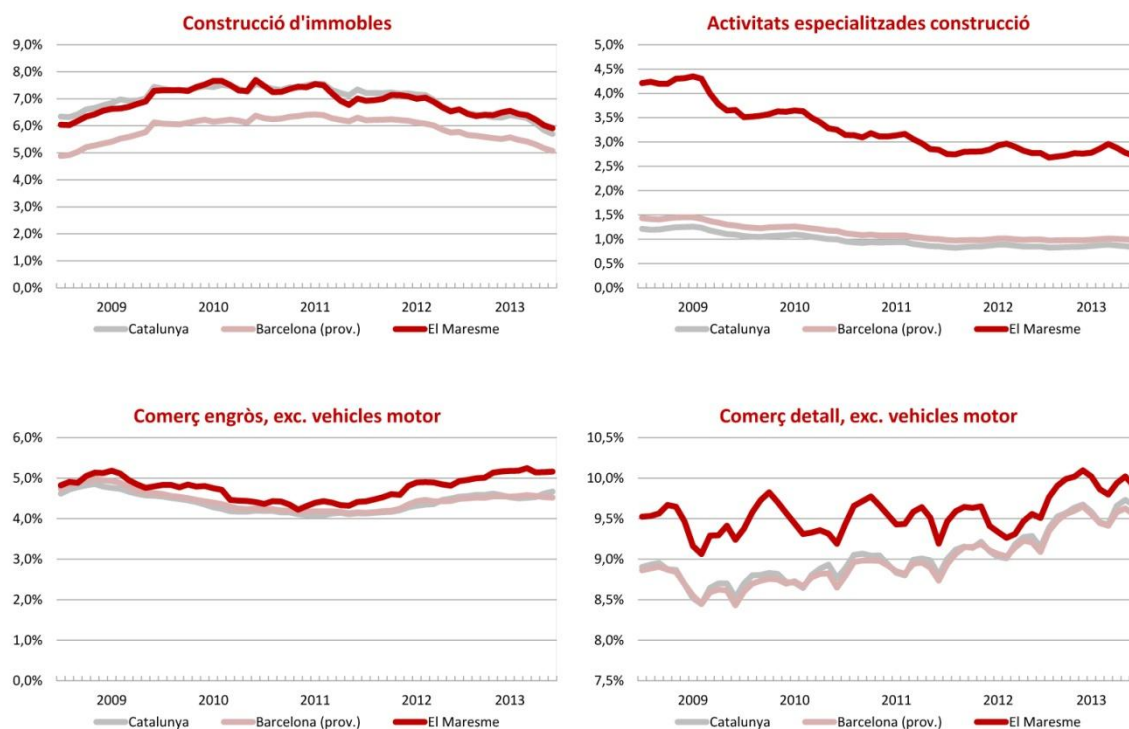

Font: Elaboració pròpia a partir de dades de l'Observatori d'Empresa i Ocupació

Els àmbits d'activitat del sector serveis més relacionats amb el turisme, més enllà de l'estabilitat relativa que presenten, segueixen generant en conjunt atur net. El sector de l'hostaleria segueix una trajectòria similar a la catalana i la de la província i ha afegit, en 5 anys, 1 aturat més per cada 100 habitants en àmbit d'activitat, amb una mitjana de 6,1 en tot el període. La divisió d'allotjament i allotjament genera periòdicament importants increments estacionals d'atur, molt superiors al conjunt català o de la província. La tendència també és positiva i se situa al voltant de 2,5 persones desocupades per cada 100 habitants.

Les activitats de serveis personals no contemplades en altres seccions han vist modificada la tendència generadora d'atur que posseïen en els anys 2009 a 2011, i des de primers de 2012 van anar reduint discretament la quantitat de persones aturades que procedeixen d'aquest àmbit laboral fins les 2, 3 per cada 100 habitants al Maresme, xifra que coincideix amb la mitjana del període sota anàlisi. La comarca es troba lleument per sobre de Catalunya i la província en aquest indicador.

A mitjan 2009 es genera major dinamisme en les activitats relacionades amb l'ocupació, provocada per la situació d'atur existent. A partir d'aquest moment s'han mantingut els nivells d'atur generats per aquest sector. El Maresme situa el volum de desocupats en aquest àmbit per sota dels seus àmbits territorials de referència. I sembla apuntar certa tendència a incrementar-se en l'última part de 2013, el que indica que aquests serveis comencen a ser menys necessaris que en els anys precedents per a la millora de l'accés al treball.

Evolució de l'atur registrat per divisió d'activitat econòmiques Relació amb la població. 2009-2013

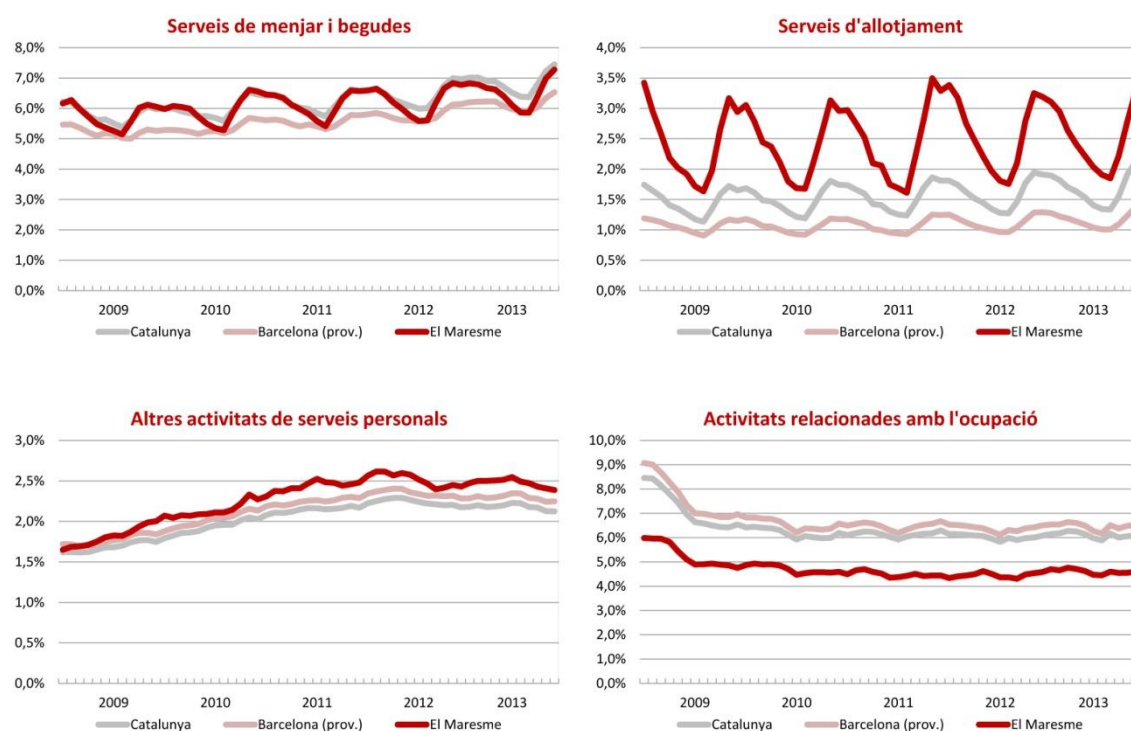

Font: Elaboració pròpia a partir de dades de l'Observatori d'Empresa i Ocupació

5.3.3 Formació per l'ocupació

5.3.3.1 Demandada

La majoria de les professions que el sector empresarial requereix a la comarca estan relacionades amb el Sector Serveis i necessiten escassa qualificació. Més del 65% dels contractes laborals existents el 2013 al Maresme aparèixen subscrits amb persones que tenien com a ofici Ocupacions elementals o Serveis de restauració, personals, protecció i venda.

En un segon grup quant a presència en la contractació, s'hi troben les professions de tipus tècnic, professionals de suport i professionals científics i intel·lectuals a més de personal d'oficina i artesans. Aquestes professions agrupen més de 24.255 contractes el 2013.

Maresme. Contractació laboral per tipus d'ocupacions. 2013



Font: Elaboració pròpia a partir de dades de Observatori d'Empresa i Ocupació

Ara bé, segons les respostes de les empreses enquestades, 138 de les 310 que han respost (el 44,5% del total) han declarat que no saben indicar quins perfils professionals necessiten per desenvolupar la seva activitat, fet que indica les dificultats presents en la configuració d'accions de qualificació de la població del Maresme. I el 55,5% restant declara necessitar operaris, personal comercial, d'hostaleria o amb perfil tècnic, fonamentalment. I quatre empreses (l'1,3% del total) manifesten que no en necessiten cap i que, per tant, les seves necessitats de personal quant a qualificació, estan cobertes.

Taula 13. Perfils professionals que necessiten les empreses per al desenvolupament de la seva activitat

Perspectives	Número d'empreses enquestades	% sobre el total de respostes obtingudes	% sobre el total d'empreses enquestades
Advocats/des	1	0,3%	0,3%
Artistes	1	0,3%	0,3%
Autònoms	2	0,5%	0,6%
Conductors	3	0,8%	1,0%
Economistes	2	0,5%	0,6%
Educadors/es i professors/es	5	1,4%	1,6%
Enginyers/es	8	2,2%	2,6%
Instal·ladors	1	0,3%	0,3%
Lingüistes	1	0,3%	0,3%
Manipuladors/es d'aliments	1	0,3%	0,3%
Monitors/es esportius/ves	3	0,8%	1,0%
Operaris	18	4,9%	5,8%
Personal assessor i consultor	3	0,8%	1,0%
Personal auxiliar	2	0,5%	0,6%
Personal comercial	14	3,8%	4,5%
Personal d'administració	6	1,6%	1,9%
Personal d'arts gràfiques	1	0,3%	0,3%
Personal de comerç exterior/internacionalització	4	1,1%	1,3%
Personal de comunicació i publicitat	2	0,5%	0,6%
Personal de finances	1	0,3%	0,3%
Personal de gerència	4	1,1%	1,3%
Personal de la producció editorial	3	0,8%	1,0%
Personal de l'automoció	4	1,1%	1,3%
Personal de les TIC	7	1,9%	2,3%
Personal de l'estètica i la imatge personal	1	0,3%	0,3%
Personal de màrketig i vendes	4	1,1%	1,3%
Personal de pastisseria	3	0,8%	1,0%
Personal del comerç	2	0,5%	0,6%
Personal del disseny i desenvolupament web	2	0,5%	0,6%
Personal del turisme	5	1,4%	1,6%
Personal d'electricitat, electrònica i electromecànica	4	1,1%	1,3%
Personal d'hostaleria	12	3,3%	3,9%
Personal d'organització i producció d'esdeveniments	1	0,3%	0,3%
Personal informàtic	6	1,6%	1,9%
Personal sanitari	4	1,1%	1,3%
Personal sector nàutic	2	0,5%	0,6%
Personal tècnic	34	9,3%	11,0%
Personals d'oficis artesanals	2	0,5%	0,6%
Promoció immobiliària	2	0,5%	0,6%
Químics	1	0,3%	0,3%
Treballadors/es socials	1	0,3%	0,3%
Qualitats:			
Idiomes	7	1,9%	2,3%
Experiència	6	1,6%	1,9%
Joves amb estudis	2	0,5%	0,6%
Talent i creativitat	3	0,8%	1,0%
Qualificats	5	1,4%	1,6%
Coneixements tèxtils i TIC	2	0,5%	0,6%
Motivació i professionalitat	2	0,5%	0,6%
Formació:			
FP/CF	6	1,6%	1,9%
Universitària	3	0,8%	1,0%
Diversos	4	1,1%	1,3%
Cap	4	1,1%	1,3%
NS/NC	138	37,8%	44,5%
TOTAL	365	100,0%	117,7%

Font: elaboració pròpia

5.3.3.2 Formació reglada ofertada

A Catalunya, la formació professional i ocupacional s'articula mitjançant dues línies:

Formació Professional Inicial	<ul style="list-style-type: none"> > Programes de Qualificació Professional Inicial (PQPI) > Cicles Formatius de Grau Mitjà (CFGM) > Cicles Formatius de Grau Superior (CFGS)
Formació Professional Ocupacional	<ul style="list-style-type: none"> > Formació d'oferta en àrees professionals prioritàries (FOAP) > Subvencions a entitats locals per realitzar accions formatives adreçades prioritàriament a persones treballadores en situació d'atur > Accions del Consorci per a la Formació Contínua de Catalunya adreçades a persones en situació d'atur > E-formació > Formació i certificació en TIC > Accions de formació per a l'ocupació impartides en els Centres d'Innovació i Formació Ocupacional

L'oferta de PQPI està integrada per:

- a) Programes directament organitzats i gestionats pel Departament d'Ensenyament en col·laboració, en alguns casos, amb una altra Administració i amb empreses.
- b) Programes autoritzats pel Departament d'Ensenyament i desenvolupats per altres administració i entitats que compleixin els requisits del qual s'estableix la normativa que regula aquests programes.

La formació professional capacita per a l'exercici qualificat de diverses professions i proporciona la formació necessària per adquirir la competència professional i el coneixement propis de cada sector.

Dels cicles formatius impartits a Catalunya, que en l'actualitat arriben a 24 de les 26 famílies professionals establertes pel Sistema de Qualificació de l'Institut Nacional de Qualificacions Professionals, al Maresme s'imparteixen cursos corresponents a 22 d'aquestes famílies.

En el curs 2010-2011, es van impartir un total de 3.706 cursos de cicles formatius de formació professional a Catalunya, el 51,67% de Grau mitjà i el 48,33% de Grau superior. El nombre d'alumnes matriculats va ser de 94.511.

El Maresme compta el 2013, amb 21 centres que imparteixen formació tant de qualificació professional inicial, com de formació professional. Aquests centres ofereixen 49 ensenyaments diferents, totalitzant 92 línies formatives. 7 d'aquestes línies són del Programa de Qualificació Professional Inicial; 40 de Cicles Formatius de Grau Superior i 45 de Grau Mitjà. El 90,2% d'aquestes línies formatives es troben finançades per les administracions públiques.

4 dels centres ofereixen estudis del Programa de Qualificació Professional Inicial, 12 dels centres ofereixen titulacions de Formació Professional de Grau Mitjà i uns altres 12 ofereixen estudis de Formació Professional de Grau Superior.

Maresme. Municipis amb Centres de Formació Professional i PQPI. 2013

Municipi	Nombre de centres
Mataró	7
Calella	3
Pineda de Mar	2
Premià de Mar	2
Alella	1
Arenys de Mar	1
Canet de Mar	1
El Masnou	1
Malgrat de Mar	1
Tordera	1
Vilassar de Dalt	1

Font: Elaboració pròpia a partir del Departament d'Ensenyament de la Generalitat de Catalunya

En l'actualitat, no s'imparteixen cicles formatius de les famílies professionals Arts i artesanía; Indústries extractives; Seguretat i medi ambient; i Vidre i ceràmica.

Les famílies professionals amb més cursos oferts en els centres del Maresme són Administració i Gestió, amb 13 cursos i Serveis socioculturals i a la comunitat amb 12. Les segueixen Sanitat, 8, i Comerç i màrqueting; Electricitat i electrònic; i Informàtica i Comunicacions amb 7 cursos cada un.

La formació ocupacional a Catalunya cobreix les 26 famílies professionals i ofereix formació en idiomes i formació complementària de naturalesa transversal. Les que tenen més pes són Administració i gestió, amb el 27,25% de les places formatives; Serveis socioculturals i a la comunitat, amb el 23,05%; Hostaleria i turisme, 10,17%; Informàtica i comunicacions 6,86%; Comerç i màrqueting 5,92%; i Sanitat (2,83%).

El Servei d'Ocupació de Catalunya va desenvolupar el 2012, 7.895 accions en el marc del programa Formació d'oferta en àrees professionals prioritàries (FOAP) adreçades prioritàriament a 118.193 persones treballadores desocupades. Als centres d'innovació i formació ocupacional (CIFO) es van dur a terme el 2012, 339 accions, amb 7.317 destinataris. I mitjançant e-formació (formació telemàtica) es van realitzar 83 accions en què es van atendre 17.862 persones. 62 accions es van dur a terme en el marc de la formació i certificació en TIC, amb 1.134 persones receptores.

3.300 residents al Maresme van participar en accions formatives presencials del Consorci per a la Formació Contínua de Catalunya (CFCC) l'any 2012, el 3,2% del total de persones participants. Les accions del CFCC per a desocupats engloben 24 famílies professionals. Un total de 213 grups van rebre accions formatives presencials en l'àmbit d'actuacions del CFCC, per a un total de 99.403 hores realitzades.

A la comarca, el 2012, les accions es van dur a terme en 16 dels 30 municipis que la componen. 129 grups d'alumnes rebre aquestes accions a Mataró i 27 a Calella, les dues localitats que major nombre d'accions aglutinen.

5.3.3.3 Formació contínua ofertada

L'any 2012 es van portar a terme 519 accions de formació professional contínua destinada prioritàriament a persones desocupades, que es van traduir en prop de 7.800 places formatives.

	Accions	Places formatives	% Places formatives
Forma i Insereix	8	120	1,54%
Activitats físiques i esportives	8	120	1,54%
Prevenió i recuperació	8	120	1,54%
Formació d'oferta en àrees prioritàries	511	7.655	98,46%
Administració i gestió	77	1.155	14,86%
Administració i auditoria	20	300	3,86%
Àrea per a centres especialitzats (Tec. en control de qualitat, Gerent cooperatives,...)	1	15	0,19%
Especialitats sense àrea definida (administració i oficines)	4	60	0,77%
Gestió de la informació i comunicació	47	705	9,07%
Informació / Comunicació	5	75	0,96%
Agrària	11	165	2,12%
Jardineria	6	90	1,16%
Ornamentals i jardineria	5	75	0,96%
Arts gràfiques	13	195	2,51%
Disseny gràfic	6	90	1,16%
Edició	7	105	1,35%
Comerç i màrqueting	94	1.410	18,14%
Compravenda	38	570	7,33%
Màrqueting i Relacions públiques	13	195	2,51%
Venda	43	645	8,30%
Hostaleria i turisme	31	465	5,98%
Informació, promoció i desenvolupament turístic	20	300	3,86%
Restauració	11	165	2,12%
Imatge personal	11	165	2,12%
Estètica	6	90	1,16%
Perruqueria	5	75	0,96%
Informàtica i comunicacions	45	675	8,68%
Desenvolupament	8	120	1,54%
Especialitats sense àrea definida	4	60	0,77%
Sistemes i telemàtica	33	495	6,37%
Sanitat	2	30	0,39%
Cures auxiliars	1	15	0,19%
Dietètica	1	15	0,19%
Seguretat i medi ambient	13	195	2,51%

Control i seguretat	3	45	0,58%
Gestió ambiental	10	150	1,93%
Serveis socioculturals i a la comunitat	191	2.855	36,72%
Activitats culturals i recreatives	8	120	1,54%
Assistència social	181	2.715	34,92%
Neteja	2	20	0,26%
Tèxtil, confecció i pell	8	120	1,54%
Confecció	1	15	0,19%
Producció de fils i teixits	7	105	1,35%
Transport i manteniment de vehicles	15	225	2,89%
Nàutica	13	195	2,51%
Transport per carretera	2	30	0,39%
Total general	519	7.775	100,00%

Font: reproduït del document ANÀLISI ANUAL DE L'ADEQUACIÓ DE LA FORMACIÓ PROFESSIONAL AL MERCAT DE TREBALL AL MARESME. Informe comarcal per a la programació 2014-2015 – Maresme (Barcelona).

Com es pot apreciar, el gruix de les accions s'ha portat a terme en el marc les accions de formació d'oferta en àrees prioritàries (FOAP), en les famílies d'Administració i Gestió, Comerç i Màrqueting, i Serveis socioculturals i a la comunitat (en particular, en Assistència social), que han concentrat prop del 70% del total de places formatives (14,86%, 18,14% i 36,72%, respectivament).

5.3.3.4 Adequació de l'oferta formativa al mercat de treball

Si es compara l'oferta actual present a la comarca amb les necessitats existents, s'obté que en 16 de les 26 famílies de la Formació Professional (més del 60%) l'oferta està equilibrada amb la demanda, les quals estan relacionades amb activitats de caire industrial, fonamentalment. D'altra banda, només tres (més de l'11% del total) presenten un excés de demanda (dèficit d'oferta) i set un excés d'oferta (prop del 27%).

Formació Professional Inicial 2012 – 2013, segons equilibri entre oferta i demanda		
Excés d'oferta	Oferta equilibrada	Dèficit d'oferta
Activitats físiques i esportives	Arts gràfiques	Comerç i màrqueting
Administració i gestió	Arts i artesanía	Hostaleria i turisme
Agrària	Edificació i obra civil	Seguretat i medi ambient
Electricitat i electrònica	Energia i aigua	
Imatge personal	Fabricació mecànica	
Instal·lació i manteniment	Fusta, moble i suro	
Transport i manteniment de vehicles	Imatge i so	
	Indústria alimentària	
	Indústries extractives	
	Informàtica i comunicacions	
	Marítim pesquer	
	Química	
	Sanitat	
	Serveis socioculturals i a la	

	comunitat	
	Tèxtil, confecció i pell	
	Vidre i ceràmica	

Nota: les cel·les marcades amb color canela corresponen a FP amb oferta formativa de CF.

Font: reproduït del document *ANÀLISI ANUAL DE L'ADEQUACIÓ DE LA FORMACIÓ PROFESSIONAL AL MERCAT DE TREBALL AL MARESME. Informe comarcal per a la programació 2014-2015 – Maresme (Barcelona)*.

D'altra banda, s'ha detectat la presència de 3 sectors amb oportunitats d'inversió i potencialment creadors d'ocupació, que corresponen a 22 àrees professionals: turisme, activitats TIC i activitats verdes.

Sectors	Àrees professionals vinculades
Turisme	Agroturisme
	Allotjament
	Animació
	Fires i congressos
	Jocs d'atzar
	Turisme
	Informació promoció i desenvolupament turístic
Activitats TIC	Desenvolupament
	Informàtica
	Comunicacions
	Sistemes i telemàtica
	Especialitats sense àrea definida
	Informació
	Imatge i fotografia
	Imatge i so
	Multimèdia
	Postproducció
So i sonorització	
Activitats verdes	Producció audiovisual
	Eficiència energètica
	Energia renovable
	Gestió ambiental

Nota: informacions derivades de la Diagnosi per l'Estratègia Catalana per a l'Ocupació, del 14 de juliol de 2011.

Font: reproduït del document *ANÀLISI ANUAL DE L'ADEQUACIÓ DE LA FORMACIÓ PROFESSIONAL AL MERCAT DE TREBALL AL MARESME. Informe comarcal per a la programació 2014-2015 – Maresme (Barcelona)*.

6 FODA

FORTALESES

Territori

1. **El Maresme és una comarca molt atractiva: el seu clima i la qualitat de vida, dos grans valors del territori.** El clima, el medi físic, el patrimoni natural i valors turístics –a tall d'exemple-, són alguns dels factors que converteixen el Maresme en un pol d'atracció de professionals que treballen fora del Maresme i són al·licients per atreure talents i empreses. Avui, molts dels seus residents són persones que s'han desplaçat des de Barcelona. És una comarca atractiva per a les persones que treballen en altres comarques, o per visitar-la, i per a la ubicació de segones residències de persones amb alt poder adquisitiu. Si s'atén a variables com són els moviments migratoris, el Maresme es consolida com una destinació residencial; i si s'analitzen les rendes familiars disponibles, en termes promig, les persones que viuen al Maresme tenen uns nivells de renda superiors als conjunt de Catalunya.
2. **El Maresme compta amb importants recursos naturals i una agricultura vinculada als productes de la terra que li donen caràcter i grans possibilitats de promoció.** *El Maresme un espai blau i verd.* La comarca és blava perquè té un litoral amb 48 quilòmetres de costa, 37 platges i cinc ports. La comarca es tinta de verd en diversos sectors: la serralada amb algunes valls interiors; la plana; litoral de sorra i roca i la plana de Tordera.
3. **El Maresme és un territori amb una bona accessibilitat.** La comarca compta amb una bona xarxa de carreteres, amb especial connexió de nord - sud. La mobilitat viària a la comarca del Maresme es realitza fonamentalment a través de l'autopista, C-32 i la carretera N-II patint aquesta última una gran pressió de trànsit especialment intracomarcal. Així mateix disposa d'una bona comunicació amb el Vallès a través de la C-60. Està situada entre dos aeroports, Barcelona-Prat i Girona - Costa Brava que es caracteritza pels serveis de companyies de baix cost. Les seves bones connexions viàries a la franja nord-sud; la línia de tren que serpenteja la costa, així com l'obertura de la xarxa ferroviària que l'uneix amb el Gironès i Alt Empordà, configuren una gran porta d'entrada per transitar al Maresme sigui per viure, estudiar, treballar o instal·lar un negoci, així com per gaudir fent turisme amb estades més llargues o escapades de cap de setmana.
4. **Es disposa d'un important nombre de polígons d'activitat econòmica, amb un bon accés a les vies ràpides de comunicació i pròxims a grans mercats com són Barcelona i Girona-França.** Els polígons industrials es distribueixen pel territori, i amb dos eixos nodals que se situen a l'Alt Maresme i al Maresme central. A l'Alt Maresme l'eix està format per Tordera-Palafolls-Malgrat-Pineda; i un segon eix al Maresme Central integrat per Mataró-Argentonà. El Maresme disposa d'una rellevant capacitat per poder acollir activitats econòmiques en aquestes

infraestructures que, en termes generals, reben una bona valoració.

5. **El territori del Maresme, com a tal, és un actiu econòmic amb bona valoració per part de les empreses que s'ubiquen en els seus municipis.** Segons l'enquesta realitzada a les empreses, els municipis en què s'assenten les empreses són valorats amb una mitjana de 7,2 punts com a espais per ubicar les seves empreses. El 83,5% de les empreses enquestades afirmen que no estan considerant un canvi d'emplaçament de la seva activitat. Els principals motius de la localització a la comarca (i al municipi en concret) són la proximitat al domicili (23,5%), la proximitat als clients (14,1%), el bon accés a vies ràpides de comunicació (13,6%) i la proximitat a Barcelona (10,3%). S'observa com, tot i ser factors importants, elements com l'oferta de serveis, l'estat de l'espai empresarial o el preu de compra/lloguer no són tan decisius per a la localització de les empreses.
6. **La comarca disposa d'infraestructures portuàries que li permeten explorar nous segments d'activitat.** Actualment hi ha cinc ports amb més de 4.000 amarratges i infraestructures en les platges i ports per a persones amb mobilitat reduïda. Des del 2010 hi ha un conjunt d'entitats de la comarca, tant públiques com privades, que estan desenvolupant diferents estratègies per impulsar activitats relacionades de manera estreta amb l'àmbit marítim.
7. **És una comarca amb bons subministraments bàsics** i amb un projecte que permet situar la fibra òptica a la totalitat de la seva geografia i dins de la Regió Metropolitana de Barcelona; així mateix, a poca distància, la comarca compta amb una planta de regasificació al port de Barcelona, que és un dels punts més importants d'injecció a la xarxa bàsica de gas.

Economia

8. A pesar de la situació de crisi existent, si s'analitza el comportament de les activitats dins dels sectors que més evolucionen, **a la Comarca hi ha en aquest moment fins a 20 subsectors que tenen una evolució molt positiva en el període 2008-2013.** Les que millor evolucionen estan vinculades a les activitats sanitàries i serveis socials, tal com es detalla posteriorment, i les de suport a les empreses, activitats educatives, activitats esportives, comerç, dipòsit i emmagatzematge, activitats de disseny especialitzat, serveis tecnològics de la informació, altres serveis d'informació i activitats de consultoria de gestió empresarial; fabricació de sabons, detergents i altres productes de neteja, provisió de productes de menjar, altres serveis d'informació.
9. Alguns sectors econòmics tenen un pes rellevant i són encara el motor d'una part important de l'activitat que es desenvolupa al territori. Destaquen de manera especial el Turisme i el sector Comerç.
10. **De les 21 seccions d'activitat existents, n'hi ha cinc que es troben en dinàmiques de creixement: Informació i comunicacions, Educació, Aigua, Sanejament i gestió de residus, Activitats sanitàries i serveis socials i Activitats artístiques i d'entreteniment.** I d'aquestes, l'única

secció que mostra un creixement sostingut és la secció d'Activitats sanitàries i serveis socials.

11. **La secció Activitats Sanitàries i Serveis Socials és la que presenta un major dinamisme i creixement.** En el període transcorregut entre els primers trimestres de 2008 i 2013 aquesta secció ha incrementat en termes absoluts, 31 empreses i 3.418 llocs de treball (representats com comptes de cotització en la Seguretat Social i altes en el mateix organisme). Els registres d'aquest sector en aquests últims 5 anys demostren la seva emergència i el nombre d'assalariats entre l'últim trimestre del 2010 i el primer trimestre del 2013 se situa al voltant de 14.000. Cal destacar, per entendre el dinamisme d'aquesta secció, que l'activitat 861 - Activitats hospitalàries, amb la incorporació de personal als hospitals a principis del 2011, el nombre d'assalariats va créixer molt per sobre de totes les variacions mitjanes de l'economia de la comarca. Hi ha a més 5 activitats incloses en la secció d'Activitats sanitàries i serveis socials amb un creixement sostingut en el temps com són les Activitats de serveis socials amb allotjament a persones grans i persones amb discapacitat física; Altres activitats sanitàries; Activitats de serveis socials amb allotjament i cures d'infermeria; Activitats de serveis socials amb allotjament a persones amb discapacitat psíquica, malalts i drogodependents, i altres tipus d'Activitats de serveis socials sense allotjament.
12. A la secció anterior l'acompanyen **les seccions que mostren tendències de creixement (increment del nombre d'empreses i del nombre d'empleats): Informació i Comunicacions; Educació; i Activitats artístiques i d'entreteniment.** La secció d'Informació i Comunicacions registra una evolució positiva del nombre d'empleats des de 2009, en canvi, el nombre d'empreses que venia creixent des de 2008, a partir de 2012 ha començat a baixar. El Sector d'Educació segueix una clara evolució condicionada per l'estacionalitat, tant en nombre d'empreses com en nombre d'empleats, però amb una evolució positiva en tots dos indicadors. I apareixen dues activitats dins d'aquest sector, Educació primària i Altres Activitats d'educació amb dinàmiques de creixement moderades, però sostingudes en el temps tant en el nombre d'assalariats com en nombre de comptes de cotització.
13. **Gairebé tots els municipis del Maresme compten amb centres de promoció econòmica.** Aquests centres poden oferir diferents serveis i, alguns d'ells, inclouen algun centre o viver d'empreses (allotjament empresarial). En concret, dels 27 ens locals analitzats (incloent entre ells el Consell Comarcal), **tots ells ofereixen serveis d'ocupació**, seguidament dels **serveis d'emprenedoria (63%)** i dels **serveis d'empresa (un 48,1%, sent els serveis amb una menor cobertura)**. A més, a nivell públic, la comarca compta amb **quatre centres o viviers d'empresa** (un dels quals, el del Masnou, dona cobertura a diversos municipis de l'entorn), donant cobertura tant al nord, com al sud i al centre de la comarca. Tot i que no s'identifica cap ens local que ofereixi el conjunt de serveis de promoció econòmica, en el cas dels serveis d'emprenedoria hi ha **11 municipis que ofereixen entre quatre i cinc serveis** diferenciats i, en el cas dels **serveis a les empreses, 15 municipis ofereixen un mínim de 4 serveis**.
14. **Una àmplia majoria dels municipis que integren la comarca -21 dels 27 municipis (un 77,7%) analitzats- afirmen col·laborar amb alguna entitat per poder oferir serveis de promoció econòmica,** ja sigui per al servei d'emprenedoria (en aquest cas, 21 municipis afirmen formar part de la Xarxa d'Emprenedoria del Maresme (XEM)) o pels serveis d'empresa. En aquest sentit, el principal agent amb qui es col·labora és el Consell Comarcal, però també s'identifica una important xarxa de col·laboració entre els municipis, especialment entre els municipis que els

hi són més propers (sobretot entre aquells de menor dimensió). També es busca la col·laboració amb altres entitats locals (com les associacions) o supralocals (destacant en aquest cas la Diputació de Barcelona i la Generalitat de Catalunya) i també amb entitats especialitzades (com poden ser la FAGEM, SECOT, la UPIC o CETEMMSA).

15. **En els darrers anys (2008-2012) els serveis de promoció econòmica han atès a més persones emprenedores. Quant a les persones emprenedores usuàries i ateses en els diferents serveis de promoció econòmica locals, per a l'any 2012 es comptabilitza un total de 1.664 emprenedors informats i 1.630 emprenedors atesos, amb una variació, entre els anys 2008 i 2012, del 116,4% i 155,9% respectivament.** Per tant, en línies generals, dels municipis que presten serveis d'emprenedoria (18), 9 (la meitat) han experimentat un increment d'usuaris, mentre que la resta han vist reduïdes les persones emprenedores que atendien. Alguns d'aquests increments, però, s'han degut a l'aparició del servei en aquest període (com el cas d'Allella o Malgrat de Mar), comportant, en valors absoluts, un petit increment de persones ateses. El creixement més significatiu l'ha experimentat el Consell Comarcal que, juntament al Tecnomcapus, són els ens locals que atenen a més persones emprenedores (369 i 545 el 2012, respectivament).
16. **El nombre de plans d'empresa iniciats al període 2008-2012 ha crescut més del doble, arribant als 788 el 2012 (dels quals, el 32% han estat assessorats des del Consell Comarcal i un altre 21% des del Tecnocampus) quan el 2008 eren 304. D'aquests, el 2012 se'n van finalitzar 387 (representa un 49%), amb un creixement important des del 2012, suposant la creació de 379 empreses noves per a l'any 2012.**
17. **19 dels 27 municipis analitzats (un 70%) afirmen col·laborar amb altres entitats per a la prestació de serveis d'ocupació.** En concret, les principals entitats amb qui es col·labora són el Consell Comarcal i els ajuntaments de l'entorn (tot i que també es destaquen les administracions com la Diputació de Barcelona i el SOC com a entitats finançadores de les actuacions).

Societat

18. **El Maresme té una població més jove i menys població d'edat avançada que la província i Catalunya, amb un ritme de creixement de la població a la comarca superior també a la província i a Catalunya.**
19. **La taxa de dependència del Maresme es menor que en els àmbits territorials superiors, fet que suposa una avantatge en la capacitat de generar activitat i riquesa en la mesura que disposa de major població activa.**
20. **El Maresme compta amb una àmplia oferta de formació professional.** El 2013 la comarca comptava amb 21 centres que impartien formació, tant de qualificació professional inicial, com de formació professional. Aquests centres oferien 49 ensenyaments diferents, totalitzant 92 línies formatives. 7 d'aquestes línies del Programa de Qualificació Professional Inicial; 40 de Cicles Formatius de Grau Superior i 45 de Grau Mitjà. El 90,2% d'aquestes línies formatives es troben finançades per les administracions públiques.

OPORTUNITATS

Territori

1. **La comarca del Maresme és un espai de trobada.** Les seves bones connexions viàries a la franja nord-sud; la línia de tren que serpenteja la costa, així com l'obertura de la xarxa ferroviària que l'uneix amb el Gironès i Alt Empordà, és una gran porta d'entrada per transitar al Maresme sigui per viure, estudiar, treballar o situar un negoci, així com per gaudir fent turisme amb estades més llargues o escapades de cap de setmana.
2. **Disposa de les condicions per atraure noves empreses, i per a la relocalització i atracció dels seus directius.** La qualitat de vida, l'atractiu paisatgístic, el parc empresarial existent, la proximitat als mercats i l'accés a xarxes comercials, són baluards per a la promoció econòmica de la comarca.
3. **El Maresme té un caràcter agrícola, vinculat a la terra i amb el compromís d'actors públics i privats rellevants** que li donen suport en el procés de fer emergir noves vocacions econòmiques i generar més valor a l'activitat agrícola en la mesura en què s'articula i es vincula amb altres sectors d'activitat i altres iniciatives. El Maresme compta amb importants recursos naturals i una agricultura vinculada als productes de la terra que li dóna caràcter i grans possibilitats de promoció relacionats amb la gastronomia, el turisme rural o la salut, entre altres. Des del Consorci de Promoció Turística del Maresme i des dels propis municipis s'han impulsado diferents projectes vinculats a rutes naturals, descoberta de valors naturals, associant la natura amb les indicacions geogràfiques d'interès i la valorització de la terra i els seus productes. Si es repassen les diverses iniciatives que estan actualment en marxa s'observa un important creixement de les activitats turístiques en conjunt però amb un impacte moderat sobre l'evolució del turisme rural.
4. En aquest mateix sentit, **el seu patrimoni arquitectònic i cultural és un gran atractiu de la comarca i**, en conseqüència, per poder desenvolupar estratègies de promoció turística.
5. **La comarca disposa de cinc ports amb més de 4.000 amarratges i infraestructures a les platges i ports** accessibles i des del 2010 hi ha un conjunt d'entitats de la comarca, tant públiques com privades, que estan treballant diferents estratègies per impulsar activitats relacionades de manera estreta amb l'àmbit marítim, éssent un sector d'activitat incipient.

Economia

6. **S'observa un cert canvi de tendència econòmica.** Si bé l'evolució de l'economia en els últims cinc anys al Maresme és recessiva, **s'ha reduït**

més el volum d'empreses que el d'ocupació; s'ha verificat cert procés d'absorció dels empleats procedents d'empreses dissoltes a les empreses subsistents i es comença a albirar un procés de frenada en el ritme de destrucció d'ocupació. Es pot afirmar que avui existeix un parc empresarial compromès amb el territori i amb previsions d'invertir en els pròxims dos anys, focalitzant aquest esforç sobretot en equipaments i/o instal·lacions, Desenvolupament de Nous productes o línies de negoci, formació i maquinària.

7. **I en relació al punt anterior, s'identifiquen seccions d'activitat en una situació de recessió moderada (evolució negativa moderada del nombre d'empreses i del nombre d'empleats) pertanyents al sector terciari, i concretament, a l'àmbit de Serveis que podrien repuntar.** Aquestes són: Transport i emmagatzematge; Activitats Professionals i tècniques; Activitats administratives i Auxiliars; i Activitats artístiques i d'Entreteniment d'una banda, i Hostaleria i Activitats financeres i d'assegurances, de l'altra. El primer grup registra variacions negatives en el nombre d'empreses de cadascuna superiors al 3% de mitjana respecte les variacions totals. En el segon grup, aquestes variacions expliquen menys del 1% del total. En tots aquests casos la pèrdua d'empleats en el període estudiat és superior al 2% del total i inferior al 8%, i les baixes d'empreses en promig són inferiors al 6%.
8. Una part molt significativa de les empreses constituïdes al Maresme entre el 2009-2013 han pres la forma societària de S.L o S.A.. Tant per les activitats que estan emergint com per la seva forma jurídica hi ha un **espai per a l'increment de noves empreses vinculades a l'economia social.**
9. **Al Maresme hi conflueixen diversos pols econòmics amb diversitat en els lideratges i amb una capacitat per generar projectes de dimensió comarcal.** Destaca la capital de la comarca que acull el 27,4% del nombre total d'empreses i els municipis de Pineda de Mar, el Masnou i Vilassar de Mar la segueixen amb més del 5% del total de les empreses, cada un d'ells. Durant el 2013 Mataró, Pineda, Arenys de Mar, Calella i Tordera han estat els municipis en què més empreses s'han constituït. **Si es relaciona la distribució territorial de les empreses i la seva població, el sector del comerç, la construcció, les indústries manufactureres i les activitats immobiliàries despunten a Cabrera de Mar. I en la secció d'hostaleria hi figura en primer lloc Santa Susanna.**
10. **Si es relaciona la xifra de negoci de les empreses amb la població, els pols territorials van canviant en funció del sector d'activitat.** Al sector Comerç, sent el més profús, destaca Cabrera de Mar; Palafròls i Cabrera de Mar són els municipis on radiquen les empreses amb majors ingressos en relació amb la població. Arenys de Munt destaca per gaudir del millor indicador en Activitats professionals i tècniques; Santa Susanna compta amb un volum important d'empreses en el sector d'Activitats administratives i auxiliars que concentren el major índex municipal d'ingressos en empreses per habitant del sector i Cabrera de Mar és la que posseeix empreses amb suma d'ingressos per habitants gran de la comarca en el sector Construcció. **I si s'atén a la relació del nombre d'empleats en empreses per cada 1.000 habitants, en Comerç tornen a destacar els municipis de Cabrera i Alella.** Al Sector d'Indústries manufactureres sobresurt la zona interior de la comarca. En l'àmbit de l'hostaleria els valors més alts estan en la franja litoral. A la secció de activitats professionals i tècniques despunten Arenys de Munt i Alella.
11. **El Maresme té noves perspectives econòmiques que apunten i tenen la possibilitat de crear noves identitats econòmiques al territori.** Des d'un punt de vista agregat del desenvolupament socioeconòmic del territori, al Maresme, es visualitzen grups d'activitat que estan en una

posició consolidada, grups que estan despuntant, activitats que són emergents i noves possibilitats econòmiques derivades de la possibilitat de poder crear clústers econòmics amb activitats que ja tenen una trajectòria i / o tradició a la comarca combinades amb noves activitats i que es recolzen en la innovació i en la preparació i captació de nous talents. En aquest sentit, s'identifiquen *vocacions econòmiques* vinculades **amb la salut i qualitat de vida, activitats sanitàries i de serveis socials; Maresme centre turístic** que combina el seu caràcter de destinació de sòl i platja amb nous segments d'activitat i fins i tot a microsegmentos relatius al turisme actiu, d'interior, cultural i rural, esportiu, accessible, nàutic, o enogastronòmic; **Maresme centre comercial**, amb especial mirada als productes especialitzats, així com a l'agricultura i la indústria agroalimentària relacionada amb la qualitat de la terra, els productes, les olors i sabors: **Agricultura, turisme rural i gastronomia. Maresme capital del tèxtil**, que promou la recol·locació de les empreses i que se centra en les estratègies d'innovació i en l'aplicació empresarial noves vies de competitivitat i de diferenciació. **Maresme Marítim**, que combina les activitats pesqueres més tradicionals amb noves activitats vinculades al turisme esportiu i nàutic, així com la construcció d'embarcacions i indústries auxiliars; l'activitat comercial i els serveis relacionats amb la pròpia activitat portuària. **Maresme centre logístic** de grans empreses amb un punt nodal a Tordera.

Societat

12. En un context en què apareixen noves activitats i altres van adquirint nous enfocaments, **s'obre un espai per explorar i potenciar noves formacions i la potenciació de la formació professional ocupacional** de la mà d'actors que ja estan presents al territori com el Tecnocampus o Cetemmsa, l'Escola Universitari d'Hostaleria i Turisme de Sant Pol, l'Escola Tèxtil de Canet, la FAGEM o la Cambra de Comerç, entre altres.
13. **Al territori hi ha una important xarxa d'acots públics i provats amb experiències destacades de cooperació**, tal i com es desprèn de la gran diversitat de projectes que s'han posat en marxa o executat. Destaca el projecte del TecnoCampus que aglutina la universitat i l'existència d'un centre tecnològic i la localització d'epreses, en un mateix entorn.
14. **Al Maresme hi ha actors tant públics com públic-privats amb capacitat de liderar estratègies territorials i sectorials**. Actors amb gran dinamisme i capacitats demostrades que, per la falta de conceptualitzar i consensuar un projecte comú i per manca de coordinació avui no actuen, ni es perceben, com a motors del desenvolupament econòmic i social del territori. Amb tot, tenen solvència per ser-ho i tradició en el desenvolupament de projectes al territori: els més detacats són el Consell Comarcal, CETEMMSA o el TecnoCampus de Mataró, entre d'altres.
15. **Hi ha pràctiques i espais col·laboratius entre les empreses que permeten aflorar lideratges privats**. El 61,3% de les empreses que van contestar a aquest ítem en l'enquesta realitzada afirmen que col·laboren amb altres empreses del Maresme sigui per al desenvolupament de productes, per a desenvolupar projectes empresarial de major dimensió (37,8%), engegar nous projectes empresarials (27,6%) o ja sigui per entrar en nous mercats (22,5%).
16. **A la comarca hi ha una rellevant xarxa d'infraestructures i serveis de promoció econòmica amb capacitat per poder donar més serveis i de**

major especialització.

17. A la comarca hi **convergeixen importants projectes** que, si bé en molts casos no responen a una estratègia global, poden ser catalitzadors de projectes conjunts i d'articulació d'actors que sumin al seu caràcter local, el comarcal o que li donen a la comarca noves possibilitats de desenvolupament conjunt.

DEBILITATS**Territori**

1. **El Maresme és un territori administrativament molt atomitzat amb un total de 126 entitats singulars i amb 30 municipis en què la diversitat és la nota característica.** La població varia des dels 665 habitants a Òrrius fins els 123.919 a Mataró, situant-se el 75% de la població comarcal en els 16 municipis de costa. En extensió hi ha municipis com Tordera amb un terme municipal de 84,1 km² (21,1% de la superfície total de la comarca) i, altres, com Premià de Mar amb 2,1 km² o Caldes d'Estrac amb 0,9 km².
2. **La comarca del Maresme, si bé només representa l'1,24% de la superfície i el 5,76% de la població de Catalunya, és una de les comarques més densament poblades juntament amb Vallès Occidental, el Baix Llobregat i el Barcelonès.** La densitat poblacional del Maresme és quatre vegades superior a la de Catalunya el que genera una pressió urbanística no equilibrada al territori. És una comarca amb una forta pressió urbanitzadora.
3. **Les dinàmiques territorials existents dins de la morfologia de la comarca no han afavorit el desenvolupament d'una estratègia de comarca com a tal.** Tal com es mostra pel tipus de projectes que s'han emprès a la comarca, les estratègies col·laboratives es troben marcadament diferències entre Baix Maresme, Maresme Central i Alt Maresme; els projectes promoguts entre dos o més municipis que fins i tot corresponen a dues delimitacions diferents, així com la seva escassa interconnexió és un valor constant i són afirmacions àmpliament subratllades en els grups de treball i en les entrevistes realitzades. **Les relacions de col·laboració entre els municipis són limitades**, es concentren en els municipis del seu entorn més proper i en les seves relacions amb altres centres nodals com són Barcelona o Girona, en un primer nivell, i amb el Vallès Oriental- Granollers en menor mesura, però amb un pes creixent en els últims anys.
4. **Davant d'una bona accessibilitat, la connectivitat entre els municipis és insuficient.** La connectivitat és un factor clau per fomentar la cooperació entre municipis i la pròpia gestació d'iniciatives i projectes resultants o de gestió comúna. El territori posseeix una configuració marcadament dual si s'atén a la disposició de franja d'interior a mar que s'agreuja per les dificultats de connectivitat que hi ha entre els

municipis d'interior i de costa, tant en termes d'infraestructures viàries com transports públics.

5. **La mobilitat a la comarca és molt alta, tant per raons de treball com d'oci**, i no sempre ben resolta. S'ha estimat que al 2010, diàriament sortien del Maresme aproximadament 62.000 persones que treballen fora de la comarca i amb prou feines 15.000 persones feien el camí invers.
6. **Si bé la comarca disposa d'un important nombre de polígons d'activitat econòmica, la gran majoria dels polígons responen a la qualificació de serveis bàsics o d'especialització productiva**, amb algunes deficiències en subministraments (especialment en alguns polígons situats a l'Alt Maresme) i molts dels polígons es troben fora de les zones de desplegament de la fibra òptica. Aquesta situació provoca que **avui dia siguin pocs els polígons que compten amb condicions ideals per acollir i atendre activitats econòmiques d'alt valor afegit**.
7. Vinculat amb el punt anterior, **la gestió del sòl industrial, l'atracció empresarial i els ajuts per al seu allotjament respon de manera exclusiva a la gestió que cada municipi i per tant sense una visió comarcal**. Si bé s'han intentat promoure algunes iniciatives de coordinació, avui dia no es disposa d'una eina de gestió conjunta que permeti passar de la gestió del municipi a la comarca com a actor econòmic.

Economia

8. **La base productiva de la comarca s'ha vist substancialment modificada: la crisi del tèxtil s'ha acompanyat de la crisi en el sector de la construcció amb un auge dels serveis que no ha tingut capacitat suficient per pal·liar els seus efectes**. En aquests últims anys la base productiva de la comarca ha donat pas a un rellevant avanç dels serveis i ha patit una gran reducció del pes de la indústria, en particular la vinculada amb el tèxtil. El constant declivi de la indústria tèxtil i la generació d'atur en persones amb baixa qualificació va ser inicialment absorbit per la construcció, fenomen que va alleujar els efectes en un primer moment del declivi de l'activitat econòmica tradicional per excel·lència.
9. **El PIB per habitant en la comarca es baix. Si bé el Maresme és la cinquena comarca en PIB agregat, la seva distribució per habitant el situen en el lloc número 37, un dels últims llocs pel que fa a aquest indicador**. Si s'analitzen les dades de PIB / habitant per cada municipi, només Mataró, Vilassar i Palafolls s'acosten als índexs de Catalunya i destaca de manera negativa Tiana.
10. Per sectors productius, **la comarca ha registrat caigudes generalitzades en el valor afegit brut de la totalitat de sectors productius: agricultura, construcció i indústria manufacturera i serveis**. Fins el 2009 la reducció del valor afegit brut de la construcció va ser del 10,5% mentre que la producció a la indústria es va contraure en un 11,7%. De la mateixa manera, el sector serveis va experimentar un retrocés de l'1,6% alhora que en el sector primari el valor afegit brut es va reduir en un 3,5%.
11. **L'activitat econòmica del Maresme és clarament inferior i menys consolidada que la dels territoris metropolitans capdavaners**. El creixement agregat del 2000-2009 es va situar en el 17,8%, per sota del conjunt de Catalunya que va registrar un creixement del 19,9%. Si bé

el Maresme s'integra en els territoris de la segona corona metropolitana pel que fa a concentració industrial i de presència de clústers d'activitat, disposa d'una força productiva menys sòlida, i amb menor capacitat de resistència.

12. **L'evolució de l'economia en els últims cinc anys al Maresme és recessiva en termes agregats.** L'anàlisi de l'evolució econòmica dels sectors d'activitat a la comarca respecte al nombre d'empreses i d'assalariats, permet concloure que gairebé cap d'ells manté posicions clares de creixement. La majoria dels sectors han passat a una situació de letargia amb tendència a la recessió, tot i que cal assenyalar que el procés de destrucció presenta símptomes d'haver finalitzat i les activitats econòmiques que es mantenen estan arrelades al territori, amb plans d'inversió i previsions d'incrementar la seva plantilla.
13. **La desacceleració general de tots els sectors productius és més accentuada al Maresme que a la resta de la província de Barcelona i els símptomes de recuperació són més lents que en el conjunt de Catalunya.** Això és degut a la important presència del sector de la construcció i del sector industrial en la configuració de l'estructura econòmica de la comarca.
14. **Les seccions C. Indústries manufacturera i G. Comerç acompanyen l'F. Construcció com a seccions amb més declivi econòmic.** Entre les tres seccions – intensives en mà d'obra i amb un important nombre d'empreses- expliquen 2.311 baixes de comptes de cotització i 17.053 d'assalariats, el 85,9% i el 96,6% de la variació neta del període objecte d'anàlisi, pel conjunt de seccions.
15. **Les empreses de la comarca van reduir en un 18,5% les seves plantilles en termes nets entre el primer trimestre del 2008 i el primer del 2013.** L'evolució del nombre d'assalariats en empreses en els últims cinc anys ha patit reducció de 882 cada trimestre, fet que ha portat cap a processos d'atomització. Però malgrat aquesta situació i tendència, i un període difícil econòmicament, algunes empreses han experimentat un manteniment o creixement.
16. **La dimensió tipus de les empreses a la comarca és de micro-empresa.** Si bé el nombre d'empleats per empresa no s'han mantingut constant en tot el període considerat, i s'ha registrat certa millora, el nombre mitjà d'assalariats per empresa al període 2008 - 2013 (primer trimestre) és de 7,1. Només les seccions d'indústries manufacturera, energia i gas; aigua, sanejament i gestió de residus; administració pública, defensa i seguretat social obligatòria; educació i activitats sanitàries i serveis socials tenen un tipus d'empresa una mica més gran però segueixen dins de la caracterització de petita. La mida, en atenció a criteris de volum de negoci, també és micro al 81,3%, i petita en un 16,5% dels casos
17. **L'evolució del nombre d'autònoms en el període que transcorre entre el primer trimestre del 2008 i el mateix de 2013 és permanentment negativa; des del primer trimestre del 2008, aquest col·lectiu ha patit una pèrdua del 13% i fins i tot al darrer trimestre de l'anàlisi el ritme de destrucció neta d'ocupació autònoma pateix un repunt.** La majoria de les seccions d'activitat pateixen baixes, amb un descens més acusat en els sectors de Construcció; Indústries manufacturera; Comerç, Altres Serveis; Transport i emmagatzematges.
18. **L'activitat exportadora i internacional de les empreses del Maresme es dèbil.** Poques empreses del Maresme operen en mercats exteriors (un 29%, 88 empreses, de les quals 9 tenen una facturació superior als 10 milions d'euros), i entre aquelles que afirmen no operar-hi, només un 10,2% (22 empreses) afirma que té intenció d'exportar (i un altre 10,2% no ho sap) En general, doncs, el teixit empresarial del Maresme té

un àmbit comercial pròxim, ja que el 20,2% només opera en el mercat local i un altre 18,8% en el mercat comarcal (percentatge que s'amplia fins al 69,9% si es limita fins a l'àmbit català). Per tant, l'activitat exportadora i internacional de les empreses del Maresme és dèbil, ja que només un 9,2% operen en el mercat europeu i un altre 6,6% ho fan a nivell internacional.

19. **El nivell tecnològic del teixit empresarial és baix segons els indicadors de l'OCDE.** Tant els nivells tecnològics d'activitats industrials i de serveis de les empreses del Maresme ofereixen un resultat baix, igual que succeeix en el cas dels treballadors autònoms. Aplicant criteris de l'OCDE el nivell tecnològic de la indústria és baix en el 57,7% i mitjà-baix el 28%; i suma un 15,3% les indústries que tenen un nivell tecnològic mitjà-alt i alt. En el cas dels serveis les empreses no basades en el coneixement representa el 68,1%; basats en coneixement representen el 28,9% i de tecnologia d'alta punta el 3%. Si s'analitza aquesta seqüència per als autònoms en la indústria el nivell és baix o mitjà baix al 86,2% i en el cas dels serveis, el 58,3% són activitats no basades en el coneixement i el percentatge que està basat en coneixement i en tecnologia alta-punta ascendeix al 41,7%.
20. **El projecte de Fibra Òptica a la comarca no està consolidat,** tot i que els serveis de telecomunicacions i de comunicació a internet són els més demandats per les empreses.
21. **Hi ha poca utilització dels serveis empresarials oferts pels Ajuntaments.** Només el 35,2% de les empreses (109) han utilitzat alguna vegada els serveis empresarials del seu Ajuntament (amb una valoració mitjana de satisfacció del 6,9). Aquests però, són sobretot els vinculats amb la borsa de treball (38%), els serveis de promoció econòmica (33,3%) i els serveis de formació (14,8%). Les empreses que no han utilitzat mai aquests serveis (169) és per desconeixement o manca d'informació (42%), per no considerar-los necessaris (31,8%) o per la inadequació dels serveis existents a les necessitats de les empreses (14,2%).
22. **Els serveis que presenten una menor permeabilitat al territori (és a dir, segons la relació usuaris-tècnics) són els vinculats amb els serveis d'empresa i emprenedoria.** En aquest cas, es compten amb estructures tècniques però el nombre d'usuaris que s'atén és baix, malgrat ser serveis universals (sobretot el d'emprenedoria) i que es té accés des de pràcticament tots els municipis. Per tant, s'observa com tot i ser serveis que compten amb unes menors estructures tècniques, tampoc atenen a un elevat nombre de persones usuàries.
23. I, mentre **les dades d'usuaris han estat creixents**, els resultats (és a dir, **el nombre de persones inserides** en el mercat de treball) **ha estat decreixent.** Així, en el període 2010-2012 el nombre d'insercions en el conjunt dels municipis del Maresme **s'ha reduït en un 56,8%**, passant de les 28.933 de l'any 2010 a les 12.503⁷⁰ del 2012 (el context econòmic no ha afavorit la generació d'ocupació, ans el contrari).
24. El mateix succeeix en la relació que s'estableix amb les **empreses.** Així, si en el conjunt del Maresme existeixen (dades del quart trimestre de

⁷⁰ Sense Mataró, les dades d'inserció de la resta de municipis va ser de 1.630 l'any 2010 i 973 el 2012, amb una reducció del 40,3%.

2012) 11.062 comptes de cotització, el total d'empreses ateses⁷¹ el 2012 a la comarca va ser de 1.525, **arribant a un 13,8%** del total d'empreses del territori i, pertant, presentant **un nivell baix de cobertura**.

- 25. Els serveis empresarials de més valor afegit són els menys prestats en el territori.** El servei més ofertat pels ens locals a la comarca és el servei d'informació empresarial (amb un 74%). Així l'assessorament empresarial només el presten 12 municipis i les accions de sensibilització tan sols 10.
- 26. Els equips tècnics dels serveis empresarials ofertats dels Ajuntaments són reduïts.** Com s'observa, sense el cas de Mataró, dels 26 ens locals restants, 11 (42,3%) tenen una estructura tècnica menor de 2 persones. Aquests municipis són, sobretot, els que tenen una població inferior a 10.000 habitants.
- 27. Escassa especialització dels tècnics.** A més, si se suma que, recentment, els equips tècnics dels ens locals s'han vist reduïts i, per tant, limitades les seves actuacions, les capacitats d'aquests per oferir uns serveis més amplis i especialitzats són limitades. Especialment en els municipis més petits, els tècnics són multiàmbit o pluridisciplinats, és a dir, de la seva competència depenen serveis com l'ocupació, la promoció econòmica i el suport i assessorament al teixit empresarial i emprenedor, el comerç i/o el turisme.
- 28. Falta de visió conjunta respecte als serveis de viviers d'empreses que hi ha territori.** El Maresme compta amb cinc viviers d'empreses públics (Maresme Centre de Negocis, Tecnocampus, Alella, Pineda de Mar i El Masnou) i quatre de privats (Arenys de Mar, Premià de Mar, Mataró i Sant Vicenç del Montalt) que donen cobertura a tota la comarca. Ara bé, la principal dificultat es troba en la coordinació i la generació de xarxes de col·laboració entre aquests espais.
- 29. Insuficient visualització de l'activitat i capacitat de lideratge del Consell Comarcal i de l'Ajuntament de Mataró que passen per no ser uns actors de referència.** El seu rol no queda clar entre els agents locals. En el cas del Consell, tot i que hauria de ser l'ens aglutinador de la comarca, el que unifica, i treballar pel conjunt de territoris donant suport especialment als més petits, aquests no el veuen com un agent col·laborador i amb qui cooperar, ja que es considera que no ha exercit aquest paper i que les prioritats de treball són diferents.

Societat

- 30. El nivell educatiu a la comarca és baix.** Als 16 anys, amb dades del 2011, a la comarca hi havia matriculats en ensenyaments obligatoris el

⁷¹ Es considera que les empreses ateses són totes aquelles que han rebut algun tipus de servei per part de l'Ajuntament. De totes maneres, per al seu càlcul s'han agafat les dades d'empreses informades o d'empreses ateses en funció de quin era el valor més elevat.

84,99% dels joves d'aquesta edat. A Catalunya aquesta ràtio és del 89,94% i a la província de Barcelona és de 90,42%. Amb un any més (17) la bretxa s'incrementa encara més, al Maresme tan sols 74,56% de cada 100 joves estan escolaritzats mentre que a la província i el país supera el 81%.

31. **Pràcticament una quarta part de la població del Maresme, en edat de tenir-los, no posseeix els estudis d'ensenyament obligatori finalitzats**, fet que genera importants bosses de persones de difícil incorporació al mercat laboral i fa que el nivell acadèmic de la població ocupada sigui reduït.
32. **Els codis d'activitat en els quals es produeixen majors contractacions corresponen a aquells que requereixen perfils més baixos**. Els codis d'activitat que generen més ocupació són els treballadors dels serveis de restauració, personals, protecció i venedors; i ocupacions elementals.
33. **La tipologia de contracte predominant és temporal**. D'aquesta manera en el període comprès entre gener i octubre del 2013 el 86,3% dels contractes van ser temporals. Aquest tipus de contracte es produeixen especialment en el sector serveis i a la construcció i prevalen les contractacions d'una durada no és superior a un any.
34. **A la comarca es manté una situació marcada per l'escassetat d'ocupació i per un fort impacte del fenomen de l'estacionalitat pel que fa a les altes laborals**. S'alternen èpoques de variacions positives, de fins al 3,2% amb variacions negatives que poden arribar fins al 6,9%.
35. **La incidència de l'atur s'acusa de manera especial a la capital comarcal. Mataró té el 37,2% dels aturats totals de la comarca a novembre de 2013**. En total, 17.444 dels seus habitants estan registrats com a aturats. En termes absoluts, Pineda de Mar i Premià de Mar són els que major quantitat de persones en atur tenen registrades, amb més de 3.000 cada un, després de la capital comarcal. Juntament amb els municipis esmentats, Tordera i Calella, formen el grup dels que compten amb més de 12 desocupats per cada 100 habitants-i la mitjana de la comarca de 10,7 per 100 habitants-. Pineda de Mar és la que major quantitat de desocupats en relació amb la seva població registra (14,7).
36. **Els majors volums d'atur es produeixen entre les edats de 35 i 59 anys**, el 67,4% del total. **Destaquen especialment les 3.045 dones amb edats compreses entre 55 i 59 anys** en situació d'atur (14,9% del total d'atur femení) i les 3.703 dones que tenen registrada demanda d'ocupació en aquest mes. **I el 48,7% dels aturats que apareixien registrats al novembre de 2013 tenen una edat de 45 anys o més**. De les 19.678 persones que componen aquest grup, 10.345 són dones (52,6%) i 9.333 són homes (47,4%).
37. **I també té clara incidència en els primers demandants d'ocupació o amb escassa trajectòria professional**. **El novembre de 2013 el 13,9% dels aturats registrats tenien menys de 30 anys**, concretament 5.361 persones. A pesar de tot, aquest percentatge és inferior a la província de Barcelona i al conjunt de comarques Catalanes, on l'atur registrat de joves fins a 29 anys és de 14,9% i 15,4% respectivament. La incidència de l'atur entre els joves estrangers és més gran que entre les persones amb nacionalitat espanyola. A la comarca el percentatge d'aturats registrats estrangers menors de 30 anys és de 15,6%.

38. La proporció de persones aturades que no posseeix estudis o que té estudis primaris sense completar és sensiblement major al Maresme que a la província. De la mateixa manera, és menor que a la província de Barcelona, la proporció d'aturats que té titulació acadèmica universitària de segon o tercer cicle. Aquest fet s'accentua encara més en el cas de les persones aturades de nacionalitat estrangera.

AMENACES

Territori

- 1. El territori posseeix una configuració marcadament dual si s'atén a la disposició de franja de terreny que mira al mar o a l'interior. Aquest element diferencial pot motivar comportaments i resultats socioeconòmics diferents en funció de la ubicació costanera o interior del municipi, creant velocitats de desenvolupament diferents, competitivitat i capacitats d'atracció econòmica no sempre equitatives.**
- 2. En aquest sentit, si no s'articulen estratègies de creació/ potenciació de pols econòmics, es poden generar velocitats de desenvolupament socioeconòmic diferents. De la distribució geogràfica del nombre d'empreses es comprova que la zona litoral té una població major d'empreses que la zona interior.** Destaca la capital de la comarca que acull el 27,4% del nombre total d'empreses i els municipis de Pineda de Mar, el Masnou i Vilassar de Mar la segueixen amb més del 5% del total de les empreses. En aquest sentit, és important promoure iniciatives que creïn atractius i competitivitat equilibrada al territori.
- 3. La manca d'un projecte comú genera diferents velocitats i nodes d'activitat no articulats.** La dificultat per generar estratègies comunes i el consegüent debilitament del lideratge natural de Mataró com a capital de comarca i del Consell Comarcal com a entitat agrutinadora del territori ha generat l'aparició d'alguns municipis que han anat adoptant el paper de certa "capitalitat" per als municipis més petits de l'entorn (com és el cas d'Argentona o Montgat); i també ha generat projectes específics en què participen un nombre limitat de municipis en algunes zones com ara a l'entorn de la riera d'Argentona, a l'eix Vallalta o entre el Masnou - Alella o Montgat – Teià.
- 4. Com a conseqüència del punt anterior, si bé hi ha molts actors importants al territori, la seva vinculació a una visió global del mateix és insuficient** i la seva actuació es limita a projectes o iniciatives concretes que responen a una part del territori o una necessitat específica.
- 5. Es detecten dificultats per convertir els actius naturals, paisatgístics i culturals en actius econòmics.** Si bé la comarca disposa d'un significatiu patrimoni natural, cultural i arquitectònic, la insuficient articulació de productes i serveis turístics dificulta el seu aprofitament i projecció com a recursos econòmic. Hi ha diferents i diverses iniciatives no sempre prou consolidades i que no responen a una estratègia conjunta.

6. **La comarca té nombrosos polígons d'activitats econòmiques que no estan catalogats ni gestionats des d'una òptica comarcal**, una mancança que actua en detriment de poder oferir a les empreses i inversors possibilitats d'ubicació des d'una perspectiva compacta de territori.

Economia

7. **Mereix especial atenció el comportament -i el suport- de les seccions de comerç i indústries manufactureres, per l'alta concentració d'empreses, amb gran impacte en l'ocupació i la capacitat de generar ingressos**, a l'hora de definir pautes per sortir d'un procés recessiu com l'actual.
8. **La dificultat d'accedir a finançament i la lentitud dels tramits burocràtics segueixen sent, de manera recurrent, un obstacle manifest**. Les principals dificultats que identifiquen les empreses i que afecten - o han afectat - el funcionament de la seva activitat -són la repercussió directa de la crisi econòmica sobre el seu sector i avui les empreses manifesten que la principal per poder seguir exercint l'activitat i / o fer noves inversions és la dificultat per accedir a recursos financers.
9. **Emergència de mercats en el segment del turisme de sol i platja més competitius i de més qualitat**. En l'actualitat el potencial del turisme com a sector econòmic al Maresme se centra en un segment madur i en què hi ha altres destinacions, com per exemple és Andalusia - Costa del Sòl- o València que estan competint de manera notòria pel que fa al mercat nacional. Cal matisar que en aquest moment hi ha diversos hotels a Santa Sussana i Pineda fonamentalment que estan fent fortes inversions en millorar la qualitat dels recursos i aprofundir en la marca de destinació familiar i la pròpia revisió del seu concepte turístic.
10. **Si bé hi ha una oferta de serveis de promoció econòmica en la totalitat de la comarca, la distribució dels recursos i equips tècnics estan especialment orientats a serveis d'ocupació** i en menor mesura als serveis d'emprenedoria i serveis a les empreses. **Així mateix, són serveis poc especialitzats** i per tant amb limitades capacitats per poder atendre iniciatives en noves activitats o en activitats que tradicionalment no han estat presents en el territori.
11. **Es presta poca atenció als serveis que estan més orientats a millorar l'ocupabilitat i la inserció de les persones**. Vinculat amb el punt anterior, els serveis d'ocupació més presents en l'àmbit local són els d'informació, orientació i borsa de treball. En menor mesura, s'ofereixen serveis d'intermediació, club de la feina, programes ocupacionals, formació ocupacional o acompanyament. Precisament, aquests serveis que tenen una menor cobertura en el territori són els més orientats a millorar l'ocupabilitat de les persones i donar-los un major suport i acompanyament en el seu procés d'inserció laboral. La retallada dels ajuts públics per a polítiques actives d'ocupació ha afectat, directament, als programes i actuacions municipals orientades a l'ocupació.
12. Si bé el nombre d'empreses creades en el període 2008 - 2012 ha experimentat un important creixement, **la tipologia d'empreses que es**

creen segueixen vinculades, sobretot al sector terciari i al sector de l'economia tradicional de la comarca, factor que no afavoreix la creació de territoris més innovadors i especialitzats.

13. A pesar de la multiplicitat d'agents existents al Maresme (en un territori petit territorialment i amb 30 municipis), la majoria dels ens locals col·laboren amb les principals entitats supralocals (com la Generalitat, la Diputació o el Consell Comarcal) però per a la captació de finançament. Ara bé, **la relació a nivel intermunicipal, i amb altres agents destacats i importants del territori (com CETEMMSA, el Tecnocampus o altres agents socioeconòmics), és més limitada i puntual.**
14. La comarca comptava amb la **XEM** (Xarxa d'Emprenedoria del Maresme), impulsada pel Consell Comarcal i el Tecnocampus, però **el projecte en aquests moments es troba aturat.**

Societat

15. Tradicionalment, els joves s'incorporaven a l'àmbit laboral a la indústria tèxtil o en el sector agrícola a edats primerenques pel que el valor i l'accés a l'educació era menor i **avui es disposa d'una població activa poc preparada la qual cosa dificulta greument el seu accés al mercat laboral i poder oferir a les empreses proximitat i disponibilitat de mà d'obra.** En aquest moment el perfil professional que les empreses estan sol·licitant són majoritàriament personal tècnic en general i específic en TIC, informàtica, enginyers o economistes.
16. **L'alta estacionalitat i la mida tan reduït de les empreses incideixen de manera negativa en la qualitat i estabilitat de l'ocupació.**
17. **La proposta de Llei de Racionalització i Sostenibilitat de les Administracions Locals obre un espai d'incertesa,** de redimensió i de revisió de competències que no afavoreix l'articulació d'espais de col·laboració i lideratge amb altres actors i pot qüestionar el seu paper com a promotor econòmic.

ANNEX 1: DETALL DE LES ENTREVISTES I ELS GRUPS DE TREBALL

ENTREVISTES INDIVIDUALS A TÈCNICS MUNICIPALS (17 ens, 27 persones)

Argentona	Ana Alonso / Carolina Enrich / Mònica Bertran	1/10/2013
Arenys de Mar	Elena Garcia	1/10/2013
Vilassar de Mar	Joana Olivan / Carme Gómez	2/10/2013
Premià de Dalt	Virgínia Merlos	2/10/2013
El Masnou	Núria del Val / Najat Driouech / Sandra	2/10/2013
Tordera	Malena Anglès	4/10/2013
Calella	Fabio Valbonesi	4/10/2013
Montgat	Anna Giménez	8/10/2013
Premià de Mar	Soraya Vega	8/10/2013
Malgrat de Mar	Gemma Binefa / Montse Garcia	8/10/2013
Palafolls	Olga Giménez / Sílvia González	8/10/2013
Pineda de Mar	Edurne Maxazaga / Isabel Llari	8/10/2013
Mataró	Montse Gómez	28/10/2013
Mataró	Mireia Ràfols	4/11/2013
Mataró	Àngel Remacha	27/11/2013
Maresme Centre de Negocis	Natàlia Montoya	1/10/2013 25/11/2013
Consell Comarcal Maresme	Anna Climent / Jaume Gomis / Àlícia Consdegal	22/10/2013

GRUP DE TREBALL AMB TÈCNICS MUNICIPALS (10 ens, 11 persones)

Alella	Critsóbal Zueras	
Caldes d'Estrac	Elena Gallardo	
Canet de Mar	Mariola Dempere	
Sant Cebrià de Vallalta	Rut Bes	
Sant Pol de Mar	Núria Fugasot	21/10/2013
Sant Vicenç de Montalt	Marta Rosario	
Sant Iscle de Vallalta	Marta Rosario	
Santa Susanna	Maria del Mar	
Vilassar de Dalt	Esther Lancho	
Consell Comarcal Maresme	Anna Climent / Jaume Gomis	

ENTREVISTES INDIVIDUALS A AGENTS SOCIOECONÒMICS (13)

Tecnocampus Mataró-Maresme	Jaume Teodoro	4/11/2013
Tecnocampus Mataró-Maresme	Albert Garcia	13/11/2014
Tecnocampus Mataró-Maresme	Carles Fillat	5/03/2014
Pla Estratègic Maresme 2015	Josep Pena	13/11/2014

Consorci Maresme	Promoció Turística	Josep Lluís Martí	27/11/2014
CETEMMSA		Anna Escoda	25/11/2013
FAGEM		Roser Moré	25/11/2013
PIMEC		Joan Carles Basi	5/03/2014
Cambra de Comerç		Josep Francí	7/03/2014
UGT		Lluís Torrents	5/03/2014
CCOO		Gonzalo Plata	6/03/2014
Mercat de la Flor		Jordi Rodon	16/05/2014
Maresme Centre de Negocis		Natàlia Montoya	25/11/2014

ENTREVISTES INDIVIDUALS A POLÍTICS (6)

Mataró		Miquel Rey	27/03/2014
ACM		Miquel Buch	8/04/2014
FCM		Xavier Amor	9/04/2014
Calella		Montserrat Candini	9/05/2014
Diputat		Benet Maimí	19/03/2014
Diputada		Alícia Romero	20/03/2014

ENTREVISTES POLÍTICS COMISSIÓ INFORMATIVA (6)

CiU		Jaume Borrell	18/03/2014
ERC		Andreu Francisco	
PP		José Manuel López	
ICV-EA-EPM		Francesc Xavier Serra	
CUP		Eudald Calvo	
PxC		Mónica Lora	

ENTREVISTES INDIVIDUALS A EMPRESES (6)

Promociones Portuarias		Sr. Mestre	9/05/2014
Hartmann		Jordi Mateu	13/05/2014
Velcro		Jaume Freixas	16/05/2014
Mercat de la Flor		Jordi Rodon	16/05/2014
Nutrisport		Ramon de Santiago	19/05/2014
Horta Rabassa		Francesc Rabassa	19/05/2014

ENQUESTA ONLINE A LES EMPRESES (310 respostes)

Univers = 4.713 // Mostra (amb una confiança 95% i error $\pm 5\%$) = 356

ANNEX 2: DETALL DE L'EVOLUCIÓ DEL NOMBRE D'EMPRESES AFILIADES AL RÈGIM GENERAL PER GRANS GRUPS D'ACTIVATAT

El Maresme. Evolució nombre d'empreses per divisió CCAE'09. 2008-2013 (1T)

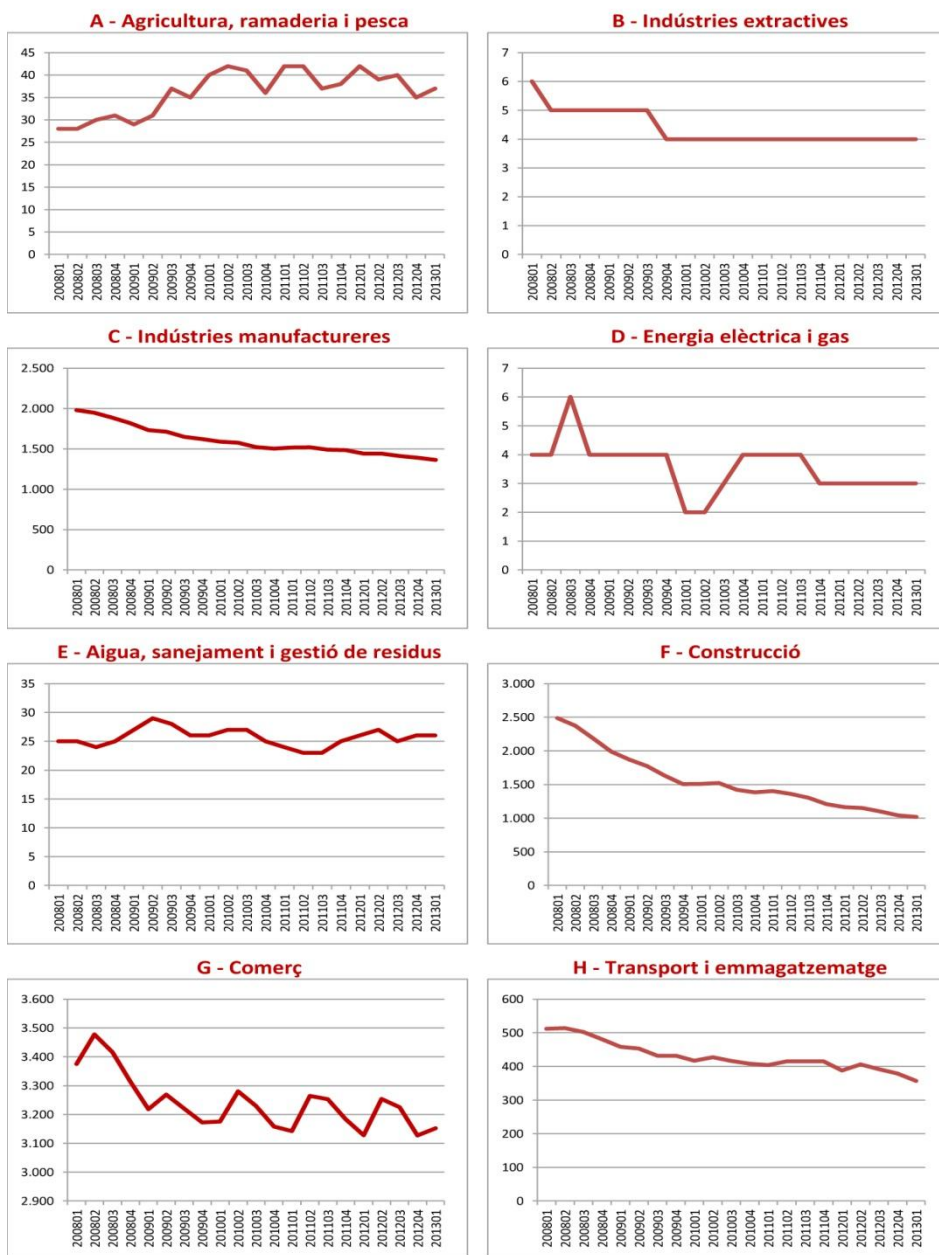

El Maresme. Evolució nombre d'empreses per divisió CCAE'09. 2008-2013 (1T)

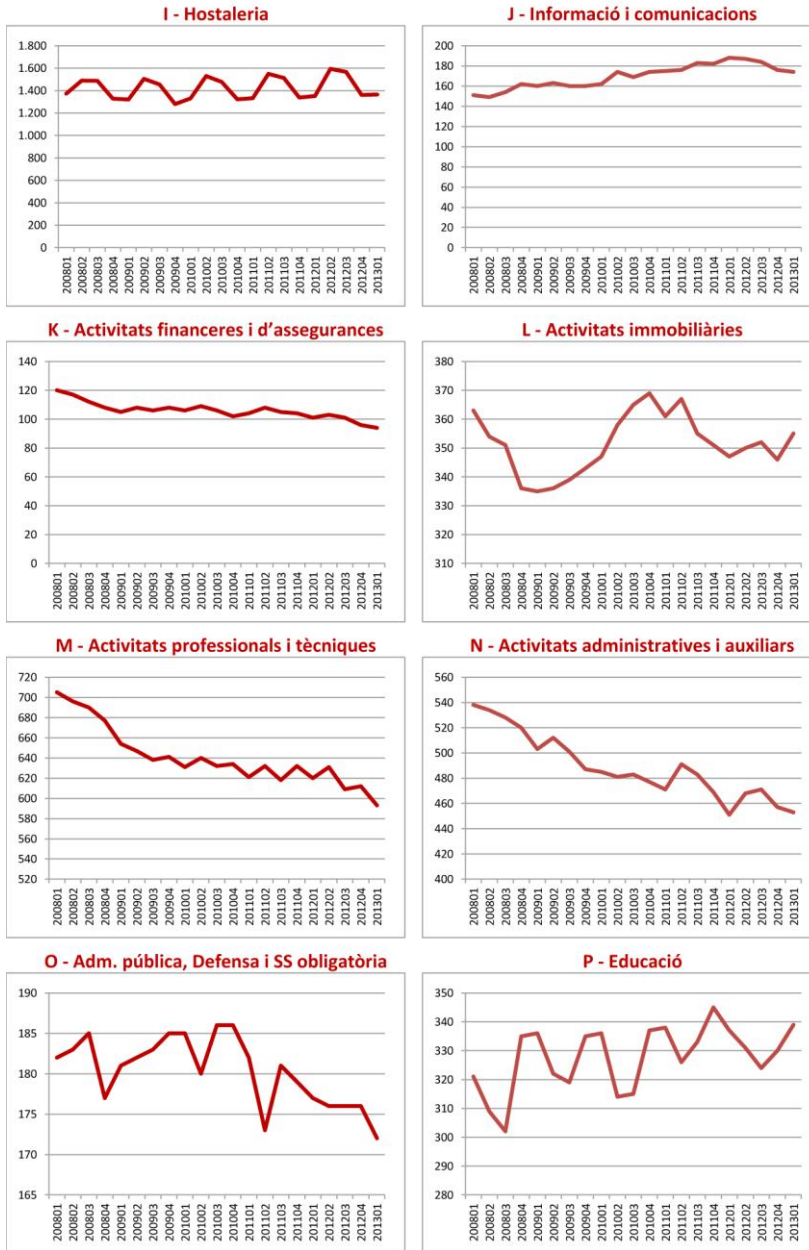



ANNEX 2: DETALL DE L'EVOLUCIÓ DEL NOMBRE D'EMPRESES AFILIADES AL RÈGIM GENERAL PER GRANS GRUPS D'ACTIVAT

El Maresme. Evolució nombre d'empreses per divisió CCAE'09. 2008-2013 (1T)

Q - Activitats sanitàries i serveis socials

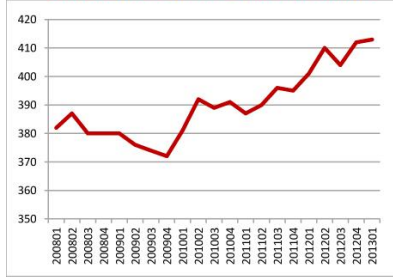

R - Activitats artístiques i d'entreteniment

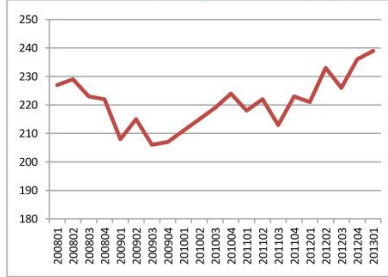

S - Altres serveis

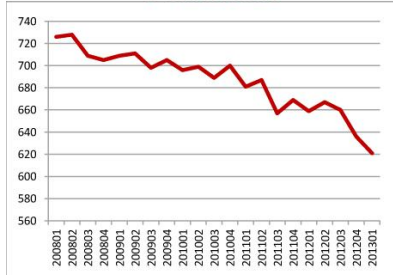

T - Activitats de les llars

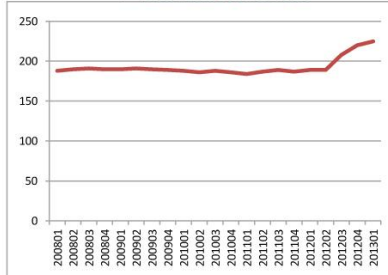

U - Organismes extraterritorials

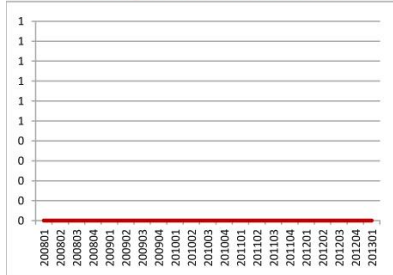

El Maresme. Nombre de persones assalariades per Secció CCAE'09. 2008 – 2013 (1T)

	200801	200802	200803	200804	200901	200902	200903	200904	201001	201002	201003	201004
A Agricultura, ramaderia i pesca	177	166	146	134	182	183	160	147	184	178	177	164
B Indústries extractives	60	60	60	58	53	53	59	45	43	47	43	47
C Indústries manufactureres	19328	18.996	18.254	17.618	16.865	16528	15.779	15587	15575	15.735	15.199	15042
D Energia elèctrica i gas	74	74	76	76	76	74	74	74	22	23	79	85
I Aigua, sanejament i gestió de residus	350	357	352	347	347	361	363	365	365	376	381	377
F Construcció	12389	11.598	10.511	8.740	8427	8301	7681	6658	6737	6931	6.478	6.062
G Comerç	18.314	18.651	18.374	17874	17089	17167	16.638	16.509	16.265	16.842	16.594	16.539
H Transport i emmagatzematge	2.334	2.365	2.330	2.146	2.094	2.087	2.009	1.990	2.101	2.190	2.160	2.026
I Hostaleria	8.776	10.134	10.338	7227	7.737	9.986	9856	6.997	8.011	9.615	9368	6.691
J Informació i comunicacions	739	746	758	753	709	710	674	670	690	723	723	745
K Activitats financeres i d'assegurances	1.203	1.233	1.215	1.169	1.148	1.159	1.141	1.395	1.120	1.151	1.153	1.148
L Activitats immobiliàries	657	639	640	596	607	614	614	608	623	649	689	682
M Activitats professionals i tècniques	2.969	2.984	2.904	2.805	2.688	2.709	2.990	3.151	2.686	2.795	2.708	2.685
N Activitats administratives i auxiliars	3994	3.915	3.914	3.463	3429	3.331	3.509	3.409	3471	3.603	3728	3.517
O Adm. pública, Defensa i SS obligatòria	4.875	5.032	4996	5006	5016	5.070	5039	5.190	5.140	5.260	5.505	5912
P Educació	4.655	4357	4.385	4.912	4.913	4.574	4.513	4.850	4.852	4.456	4594	4918
Q Activitats sanitàries i serveis socials	10.419	10.622	10715	10869	10721	10.717	10.796	10.866	10.829	10.785	11.117	11.324
R Activitats artístiques i d'entreteniment	1.470	1.740	1.510	1.567	1.495	1.711	1.346	1.393	1.461	1.681	1.420	1.448
S Altres serveis	2.436	2.446	2.426	2.371	2.329	2.311	2.264	2.285	2.289	2.250	2.306	2.274
T Activitats de les llars	231	235	234	236	237	245	239	234	235	240	236	229
O Organismes extraterritorials	0	0	0	0	0	0	0	0	0	0	0	0
TOTAL	95450	96350	94138	87967	86162	87891	85744	82423	82699	85530	84658	81915

El Maresme. Nombre de persones assalariades per Secció CCAE'09. 2008 – 2013 (1T) (Cont.)

	201101	201102	201103	201104	201201	201202	201203	201204	201301
A Agricultura, ramaderia i pesca	193	178	166	148	166	160	140	124	143
B Indústries extractives	41	41	37	26	22	16	16	15	12
C Indústries manufactureres	14.873	14.974	14.555	14307	14359	14.407	14.050	14014	13.810
D Energia elèctrica i gas	89	112	118	111	115	112	114	114	102
I Aigua, sanejament i gestió de residus	373	379	363	364	359	385	387	390	390
F Construcció	6.245	5.860	5.427	4.922	4.732	4.362	3.905	3.577	3.433
G Comerç	16517	17374	17.191	16.627	16.284	16889	16577	16.061	15.735
H Transport i emmagatzematge	2.063	2.234	2.339	2.184	2.118	2.151	2.065	1.951	1.842
I Hostaleria	7.195	10.041	9754	6.623	7.470	10.266	9911	6.453	7589
J Informació i comunicacions	755	759	824	813	817	821	828	820	859
K Activitats financeres i d'assegurances	1.057	233	232	229	227	226	226	223	212
L Activitats immobiliàries	650	670	657	645	650	669	673	649	677
M Activitats professionals i tècniques	2.666	2.771	2.688	2.657	2.642	2.661	2.605	2.651	2.558
N Activitats administratives i auxiliars	3.492	3.418	3.597	3451	3.363	3.470	3557	3.363	3.204
O Adm. pública, Defensa i SS obligatòria	5329	5405	5281	4.980	4.914	4818	4.620	4577	4589
P Educació	4.883	4458	4.630	4.883	4928	4581	4519	4794	4.892
Q Activitats sanitàries i serveis socials	14.110	13.853	13.828	13.775	13563	13.600	13.714	14.047	13837
R Activitats artístiques i d'entreteniment	1.468	1.698	1.482	1.501	1.511	1.794	1.523	1.542	1.604
S Altres serveis	2.279	2.242	2.167	2.124	2.155	2.128	2.118	2.010	2.047
T Activitats de les llars	231	240	236	234	236	244	262	269	270
O Organismes extraterritorials	0	0	0	0	0	0	0	0	0
TOTAL	84509	86940	85572	80604	80631	83760	81810	77644	77805

ANNEX 3: DETALL DE L'EVOLUCIÓ DEL NOMBRE DE PERSONES AFILIADES AL RÈGIM D'AUTÒNOMS PER GRANS GRUPS D'ACTIVITAT

El Maresme. Evolució nombre de treballadors autònoms per divisió CCAE'09. 2008-2013 (1T)

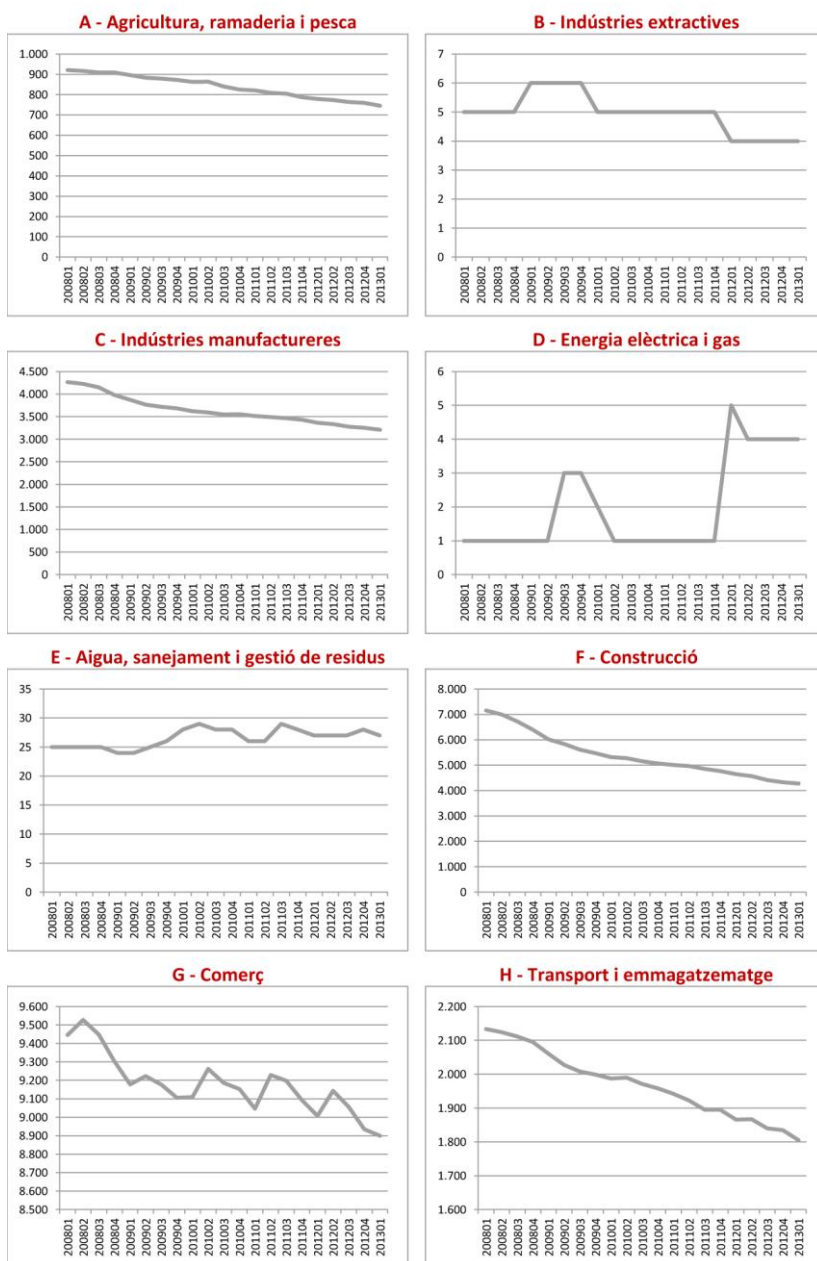

El Maresme. Evolució nombre de treballadors autònoms per divisió CCAE'09. 2008 (1T)

I - Hostaleria

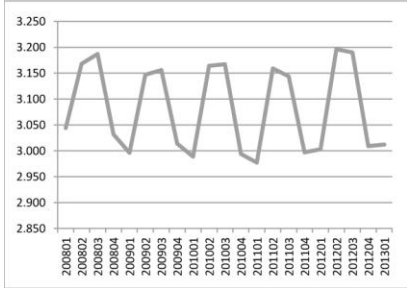

J - Informació i comunicacions

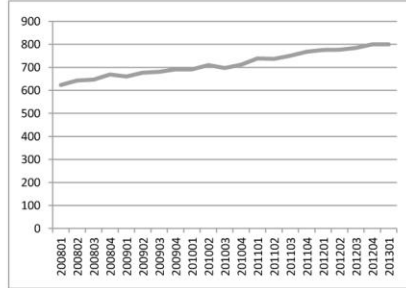

K - Activitats financeres i d'assegurances

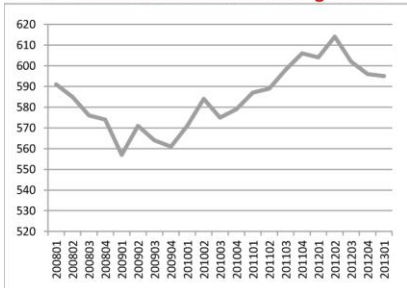

L - Activitats immobiliàries

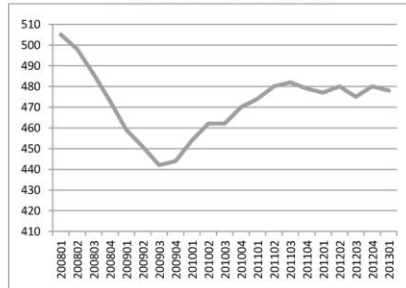

M - Activitats professionals i tècniques

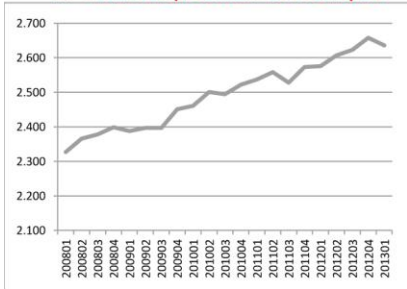

N - Activitats administratives i auxiliars

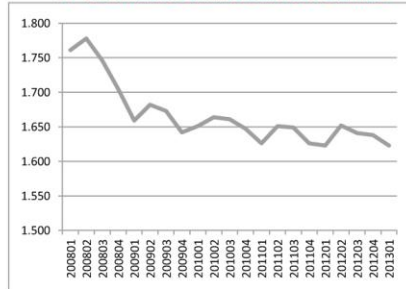

O - Adm. pública, Defensa i SS obligatòria

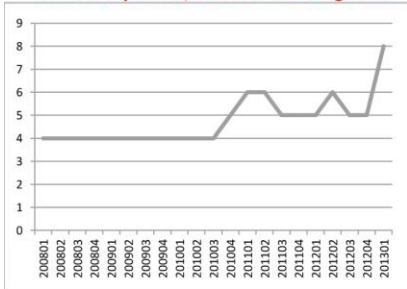

P - Educació

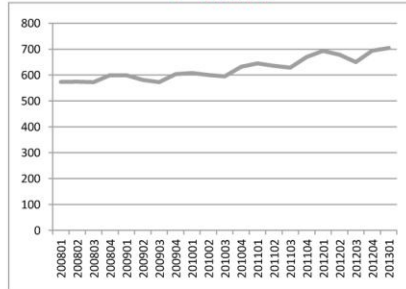

El Maresme. Evolució nombre de treballadors autònoms per divisió CCAE'09. 2008-2013 (1T)

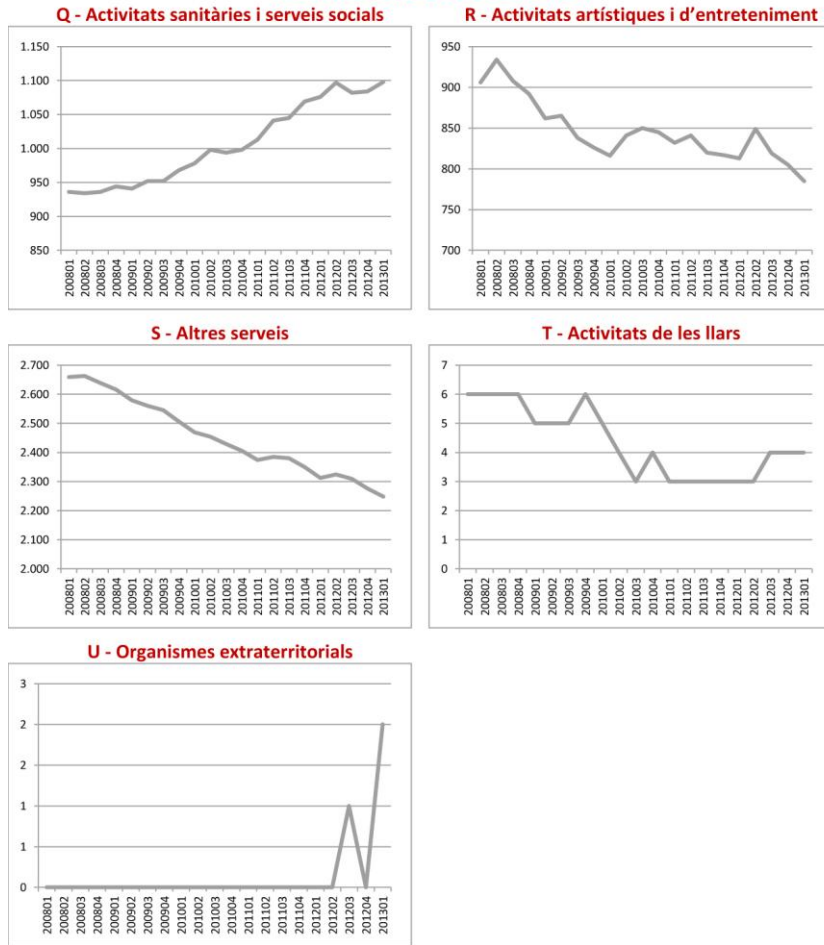

Font: Elaboració pròpia a partir de dades de l'Institut Nacional de la Seguretat Social

Maresme. Nombre de persones treballadores autònomes per Secció CCAE'09. 2008 – 2013 (1T)

	200801	200802	200803	200804	200901	200902	200903	200904	201001	201002	201003	201004
A Agricultura, ramaderia i pesca	921	917	909	909	896	883	879	873	863	864	840	825
B Indústries extractives	5	5	5	5	6	6	6	6	5	5	5	5
C Indústries manufactureres	4268	4.226	4151	3982	3.872	3769	3716	3.685	3.619	3592	3.548	3.555
D Energia elèctrica i gas	1	1	1	1	1	1	3	3	2	1	1	1
I Aigua, sanejament i gestió de residus	25	25	25	25	24	24	25	26	28	29	28	28
F Construcció	7.155	6996	6.720	6394	6.016	5834	5.609	5.470	5319	5.279	5154	5.070
G Comerç	9.446	9.527	9448	9303	9178	9.223	9177	9.106	9.109	9262	9186	9153
H Transport i emmagatzematge	2.133	2.124	2.111	2.095	2.060	2.027	2.008	1.999	1.987	1.990	1.971	1.958
I Hostaleria	3.044	3.168	3.187	3.032	2.996	3.147	3.156	3.014	2.989	3.164	3.167	2.994
J Informació i comunicacions	623	643	647	669	660	677	681	691	691	710	697	712
K Activitats financeres i d'assegurances	591	585	576	574	557	571	564	561	571	584	575	579
L Activitats immobiliàries	505	498	486	473	459	451	442	444	454	462	462	470
M Activitats professionals i tècniques	2.327	2.366	2.378	2.399	2.388	2.397	2.397	2.451	2.461	2.501	2.494	2.522
N Activitats administratives i auxiliars	1.761	1.778	1.746	1.705	1.659	1.682	1.673	1.642	1.651	1.664	1.661	1.647
O Adm. pública, Defensa i SS obligatòria	4	4	4	4	4	4	4	4	4	4	4	5
P Educació	573	574	572	599	599	581	572	603	608	600	595	632
Q Activitats sanitàries i serveis socials	936	934	936	944	941	952	952	968	978	998	994	998
R Activitats artístiques i d'entreteniment	906	934	908	892	862	865	838	826	816	841	850	845
S Altres serveis	2.659	2.663	2.639	2.616	2.579	2.560	2.545	2.506	2.469	2.454	2.429	2.406
T Activitats de les llars	6	6	6	6	5	5	5	6	5	4	3	4
O Organismes extraterritorials	0	0	0	0	0	0	0	0	0	0	0	0
TOTAL	37.889	37.974	37.455	36.627	35.762	35.659	35.252	34.884	34.629	35.008	34.664	34.409

Maresme. Nombre de persones treballadores autònomes per Secció CCAE'09. 2008 – 2013 (1T) (Cont.)

	201101	201102	201103	201104	201201	201202	201203	201204	201301
A Agricultura, ramaderia i pesca	821	809	805	787	779	773	764	759	745
B Indústries extractives	5	5	5	5	4	4	4	4	4
C Indústries manufactureres	3.517	3.492	3467	3.431	3.364	3.335	3.276	3.253	3.209
D Energia elèctrica i gas	1	1	1	1	5	4	4	4	4
I Aigua, sanejament i gestió de residus	26	26	29	28	27	27	27	28	27
F Construcció	5.007	4.962	4.850	4.764	4.644	4567	4.416	4323	4.276
G Comerç	9047	9.229	9198	9094	9.007	9.144	9056	8.935	8899
H Transport i emmagatzematge	1.942	1.922	1.895	1.895	1.866	1.867	1.840	1.835	1.805
I Hostaleria	2.977	3159	3.144	2.997	3.003	3.196	3.190	3.009	3.012
J Informació i comunicacions	739	737	750	768	776	777	784	800	800
K Activitats financeres i d'assegurances	587	589	598	606	604	614	602	596	595
L Activitats immobiliàries	474	480	482	479	477	480	475	480	478
M Activitats professionals i tècniques	2.537	2.558	2.528	2.573	2.576	2.607	2.623	2.658	2.636
N Activitats administratives i auxiliars	1.626	1.651	1.649	1.626	1.623	1.652	1.641	1.638	1.623
O Adm. pública, Defensa i SS obligatòria	6	6	5	5	5	6	5	5	8
P Educació	645	635	628	670	693	678	650	694	704
Q Activitats sanitàries i serveis socials	1.013	1.041	1.045	1.069	1.076	1.097	1.082	1.084	1.098
R Activitats artístiques i d'entreteniment	832	841	820	817	813	849	819	805	785
S Altres serveis	2.374	2.385	2.380	2.350	2.312	2.324	2.309	2.276	2.248
T Activitats de les llars	3	3	3	3	3	3	4	4	4
O Organismes extraterritorials	0	0	0	0	0	0	1	0	2
TOTAL	34179	34531	34.282	33968	33.657	34004	33572	33.190	32.962



www.daleph.com