

PROMOCIÓ ECONÒMICA
L'Observatori de
Desenvolupament Local



CONSELL
COMARCAL
DEL
MARESME

LES REALITATS JUVENILS DEL MARESME 2014

Ampliació, revisió i
actualització de dades

En conveni amb



Generalitat de Catalunya
Departament de Benestar Social i Família
Direcció General de Joventut



**Diputació
Barcelona**





Aquest document ha estat elaborat per L'Observatori del Desenvolupament Local del Maresme amb la col·laboració i suport del Servei Comarcal de Joventut

Gener 2015
Edita el Consell Comarcal del Maresme

ÍNDEX

1. INTRODUCCIÓ	5
2. POBLACIÓ	8
2.1 Evolució de la població	8
2.2 Estructura de la població	10
2.3 Evolució de la població jove 15-29 anys	11
2.4 Estructura del col·lectiu jove 15-29 anys	13
2.5 Moviments migratoris i diversitat juvenil	15
3. FORMACIÓ	21
3.1 Educació secundària obligatòria - ESO	21
3.2 Formació post-obligatòria	25
3.3 Grau formatiu de la població	35
3.4 Mobilitat obligada per estudis	39
4. SITUACIÓ LABORAL	42
4.1 L'activitat econòmica i l'ocupació de la comarca	42
4.2 Mobilitat obligada per raó de feina	42
4.3 Població activa	43
4.4 Població inactiva	45
4.5 Atur registrat	46
4.6 Ocupació	53
4.7 Contractació laboral	54
5. ANNEXOS	56
5.1 Població	56
5.2 Formació	59
5.3 Situació laboral	63

1. INTRODUCCIÓ

Un cop més, fruit de la col·laboració entre l'Observatori de Desenvolupament Local i el Servei Comarcal de Joventut del Consell Comarcal del Maresme, us fem a mans el document de *Les realitats juvenils del Maresme*.

D'una banda, l'Observatori de Desenvolupament Local del Maresme, té com a objectiu aportar coneixement per ajudar els ajuntaments i d'altres organismes locals, i, entitats de gestió, a prendre decisions estratègiques en matèria de desenvolupament local.

De l'altra, el Servei Comarcal de Joventut, entre d'altres, s'ocupa de facilitar eines als ajuntaments per millorar el coneixement i anàlisi de la realitat dels i les joves del territori, i, poder copsar els efectes que tenen les seves intervencions sobre aquesta realitat.

Així doncs, atenent al plantejament de tots dos serveis, i, com en les edicions anteriors, l'objectiu de *Les realitats Juvenils del Maresme 2014* no és altre que posar a l'abast dels responsables tècnics i polítics que dissenyen i planifiquen polítiques adreçades a joves, una eina que els permeti aprofundir en el coneixement de la situació dels joves del seus municipis i de la comarca del Maresme, des d'una aproximació estadística a nivell local; alhora que reflexionar sobre aquells aspectes que, ja sigui per comparació amb el territori més proper, o bé, per l'evolució del propi municipi, puguin suggerir i posar de manifest situacions a les quals cal parar atenció des de l'òptica dels serveis públics locals que s'adrecen als joves.

Els àmbits analitzats es mantenen respecte l'edició de 2011: població, formació i situació laboral de la població jove. Tanmateix, tal i com s'explica seguidament, s'han revisat els continguts per cadascun d'aquests tres àmbits, en alguns casos, afegint noves dades que permeten construir una visió més àmplia de la situació dels i les joves; en d'altres, atenent a les dades disponibles, aquesta tasca no ha estat possible.

Metodologia i fonts emprades

Per l'elaboració d'aquest document d'Indicadors de Joventut hem tingut en compte el treball de l'Observatori Català de la Joventut de la Secretaria de Joventut "**La joventut catalana al segle XXI. Una anàlisi del Sistema d'Indicadors sobre la Joventut de Catalunya (SIJove)**" en el qual es defineixen un total de 108 indicadors amb l'objectiu de proporcionar informació sobre la realitat juvenil a Catalunya. A la vegada hem agafat com a base de referència el document "**Les realitats juvenils del Maresme 2010. Ampliació, revisió i actualització de dades.**" elaborat l'any 2011, com aquest, per l'Observatori de Desenvolupament Local del Maresme.

L'escala de treball és local, de manera que oferim informació a escala comarcal i municipal en tots els casos que ha estat possible. Bo i això, prenem com a àmbits territorials de referència i comparativa l'Àmbit Metropolità i el conjunt de Catalunya. Per tant, la informació es treballa també a aquesta escala. Cal esmentar que l'Àmbit Metropolità va quedar modificat i establert en la Llei 23/2010 del 22 de juliol de modificació de la Llei 1/1995 i de la Llei 23/1983 per a fixar l'àmbit de planificació territorial del Penedès de manera que des d'aquella data està conformat per les comarques del Baix Llobregat, el Barcelonès, el Maresme, el Vallès Occidental i el Vallès Oriental. Per poder mantenir la sèrie temporal hem optat per considerar l'Àmbit Metropolità actual (el modificat) en tota la sèrie.

El document que teniu a les mans és, per una banda, l'actualització, en la mesura del que ha estat possible, de tota aquella informació continguda en el document referent a l'any 2010 i, per l'altra, una ampliació dels continguts en base al SIJove i d'acord amb la disponibilitat de la informació necessària. Això ha estat així, perquè l'escala en què treballem les dades és determinant a l'hora de poder-ne disposar o no, ja que no totes les fonts ens permeten un nivell de desagregació comarcal i/o municipal. Un altre factor determinant és la temporalitat de la informació i/o el tipus de font. Això ha fet doncs, que bona part dels indicadors del sistema SIJove no els hàgim pogut implementar a escala comarcal i/o municipal.

Quant a les fonts emprades, hem utilitzat estadístiques ja existents que elaboren altres institucions com són l'Institut d'Estadística de Catalunya, la Diputació de Barcelona i diferents departaments de la Generalitat de Catalunya, especialment el d'Ensenyament i el d'Empresa i Ocupació, entre d'altres. Ho recollim tot plegat en el quadre següent:

Bloc temàtic	Font	On trobar-la
POBLACIÓ	Padró continu	Institut d'Estadística de Catalunya (IDESCAT) Instituto Nacional de Estadística (INE)
FORMACIÓ	Estadística de l'Ensenyament	Departament d'Ensenyament de la Generalitat de Catalunya
	Padró continu	Institut d'Estadística de Catalunya (IDESCAT) Instituto Nacional de Estadística (INE)
	Cens de població i habitatges 2011	IDESCAT i INE
	Mobilitat obligada per estudis	IDESCAT
SITUACIÓ LABORAL	Anuari econòmic comarcal 2014	CatalunyaCaixa
	Cens de població i habitatges 2011	IDESCAT i INE
	Enquesta de mobilitat obligada en dia feiner	Autoritat Metropolitana del Transport
	Programa Hermes	Diputació de Barcelona
	Observatori d'Empresa i Ocupació	Departament d'Empresa i Ocupació de la Generalitat de Catalunya
	Enquesta de Població Activa (EPA)	IDESCAT i INE

En relació a les fonts utilitzades apuntem dues de les "incidències" més significatives amb les quals ens hem trobat; l'una està relacionada amb la impossibilitat de calcular la taxa de graduació en els cicles formatius i l'altra amb la pèrdua d'informació a escala local (comarcal i municipal) en termes de nivell formatiu de la població.

Aquesta vegada no hem pogut calcular la taxa de graduació en els cicles formatius ja que les dades que actualment ofereix el Departament d'Ensenyament no permeten aquest càlcul, ni a escala local ni de Catalunya. El sistema modular dels nous cicles formatius desdibuixa la figura de la persona avaluada com a concepte, per tant, és una dada que el Departament no recull. Així, sense aquesta variable, no és possible el càlcul de la taxa. D'aquesta manera, hem decidit oferir la taxa fins al darrer curs en què el càlcul és possible i oferir, de forma paral·lela, les dades d'evolució del nombre absolut de graduats.

Quant al Cens de població i habitatges 2011, cal destacar el gran canvi metodològic que ha sofert per a aquesta darrera versió; el Cens ha passat a ser, en realitat, una enquesta mostral. Això ha suposat, bàsicament,

que informació que teníem en edicions anteriors no s'hagi pogut replicar per l'any 2013 per falta de mostra a escala local. Per tant, ha suposat la pèrdua d'informació rellevant a escala municipal i comarcal. Addicionalment, cal sumar-hi també el fet que algunes de les preguntes han variat respecte les edicions anteriors fet que suposa, també, una pèrdua d'informació en perdre's la possibilitat de fer comparatives temporals. Així doncs, a la problemàtica de la temporalitat cal sumar-hi la de la pèrdua d'informació a escala local. Tenint en compte que a escala local la informació referent al nivell d'estudis de la població és escadussera i, per tant, hem de cenyir-nos a la informació que ofereixen els censos cada 10 anys, els canvis introduïts en aquesta font no són gens positius per a l'anàlisi a escala local.

Malgrat aquestes incidències, el document que teniu a les mans aporta i presenta dades actualitzades a nivell local en un format que permet el treball i el seguiment temporal, amb la intenció que els ajuntaments se les facin seves, les acabin d'aterrar a la pròpia realitat i les posin en relació amb les dinàmiques existents a nivell municipal.

2. POBLACIÓ

2.1 EVOLUCIÓ DE LA POBLACIÓ

D'acord amb les xifres oficials de població resultants de la revisió del Padró Municipal a 1 de gener del 2013, la comarca del Maresme compta, a 1 de gener de 2013, amb un total de 437.431 habitants. Aquesta xifra suposa una evolució positiva en relació als anys anteriors (vegeu gràfic 1).

De nou, s'ha produït un creixement de població a la comarca. L'augment absolut ha estat de 944 persones cosa que en termes relatius ha suposat un increment del 0,22%. Un creixement inferior al de l'any anterior. D'aquesta manera doncs, si bé és cert que la població de la comarca segueix creixent, el ritme del creixement continua, també, alentint-se, tal i com representem en el gràfic 2.

G.1 Evolució de la població. El Maresme, 1998-2013

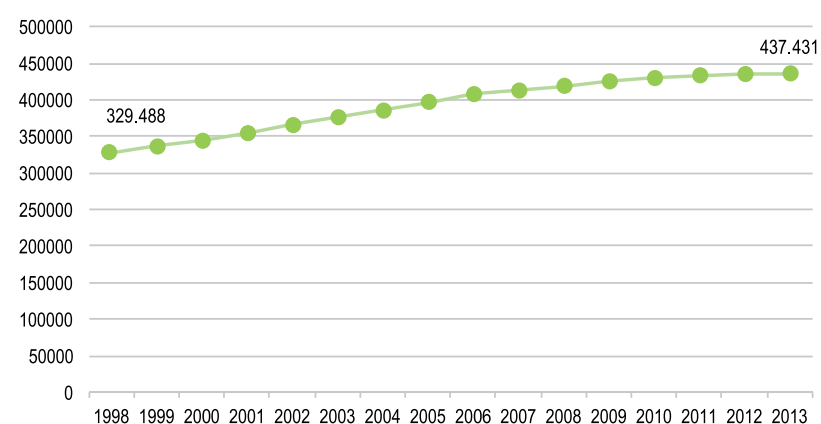

Font: Observatori de Desenvolupament Local del Maresme

G.2 Variació percentual de la població. El Maresme, 1999-2013

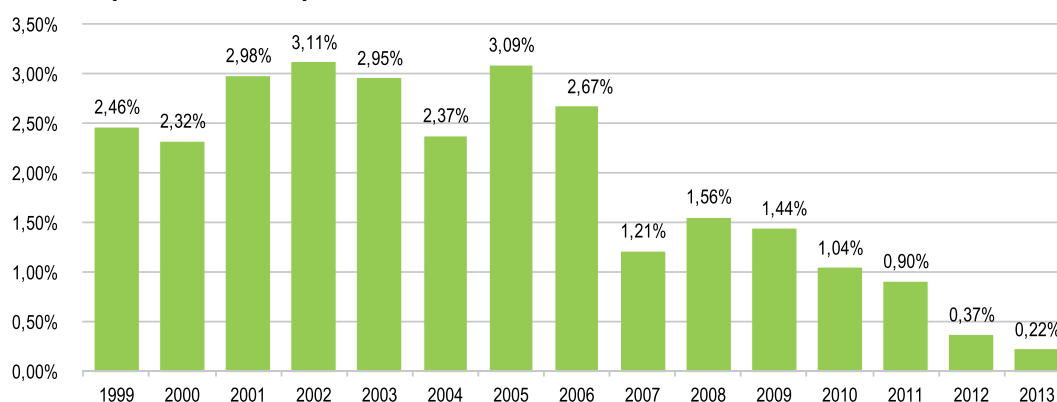

Font: Observatori de Desenvolupament Local del Maresme

De fet, tal i com observem en el gràfic 2 i hem comentat en d'altres ocasions, l'any 2007 va suposar un punt d'inflexió en el creixement poblacional de la comarca en el sentit que a partir d'aquell any els creixements han estat molt més lleus.

La comarca del Maresme està composta per un conjunt molt heterogeni de municipis cosa que es fa palesa en l'evolució de la població; en tots els municipis ni l'evolució ha estat positiva ni ha tingut la mateixa intensitat. De fet, en la taula 1 copsem que en la majoria dels municipis de la comarca la població ha crescut vers l'any anterior però també que en alguns casos la xifra ha disminuït.

Els municipis en què més ha augmentat la població en termes relatius han estat, de major a menor creixement, Montgat (1,8%), Òrrius (1,7%) i Arenys de Mar (1,3%). En el sentit contrari, els municipis en què més ha disminuït han estat, també de major a menor descens, Caldes d'Estrac (-0,5%), Canet de Mar (-0,4%), Malgrat de Mar (-0,4%) i Santa Susanna (-0,4%).

T.1 Evolució de la població total per municipis. El Maresme 2007-2013

Municipi	2007	2008	2009	2010	2011	2012	2013	Taxa de variació 12-13	Taxa de variació 07-13
Alella	8.998	9.260	9.397	9.557	9.570	9.610	9.690	0,8%	7,7%
Arenys de Mar	14.164	14.449	14.627	14.688	14.863	15.030	15.224	1,3%	7,5%
Arenys de Munt	7.807	8.023	8.190	8.335	8.500	8.530	8.588	0,7%	10,0%
Argentona	11.402	11.544	11.633	11.718	11.776	11.914	11.920	0,1%	4,5%
Cabrera de Mar	4.269	4.321	4.408	4.504	4.528	4.532	4.529	-0,1%	6,1%
Cabrils	6.698	6.834	6.964	7.108	7.196	7.140	7.181	0,6%	7,2%
Caldes d'Estrac	2.672	2.735	2.799	2.783	2.776	2.773	2.760	-0,5%	3,3%
Calella	18.034	18.615	18.627	18.625	18.694	18.529	18.469	-0,3%	2,4%
Canet de Mar	13.181	13.381	13.548	13.915	14.072	14.183	14.124	-0,4%	7,2%
Dosrius	4.658	4.869	4.937	5.010	5.123	5.176	5.185	0,2%	11,3%
Malgrat de Mar	17.822	18.261	18.472	18.596	18.444	18.504	18.429	-0,4%	3,4%
Masnou, El	21.935	22.066	22.288	22.536	22.523	22.550	22.595	0,2%	3,0%
Mataró	119.035	119.780	121.722	122.905	123.868	124.084	124.099	0,0%	4,3%
Montgat	9.778	10.059	10.270	10.584	10.739	10.859	11.055	1,8%	13,1%
Òrrius	487	635	640	654	644	651	662	1,7%	35,9%
Palafolls	8.061	8.368	8.584	8.773	8.966	9.027	9.081	0,6%	12,7%
Pineda de Mar	25.568	25.931	26.203	25.893	26.040	26.066	26.157	0,3%	2,3%
Premià de Dalt	9.788	9.867	9.944	10.064	10.168	10.289	10.319	0,3%	5,4%
Premià de Mar	27.590	27.545	27.399	27.802	28.310	28.145	28.136	0,0%	2,0%
St Andreu de Llavaneres	9.745	10.009	10.181	10.303	10.406	10.541	10.558	0,2%	8,3%
Sant Cebrià de Vallalta	3.075	3.208	3.309	3.388	3.426	3.337	3.368	0,9%	9,5%
Sant Iscle de Vallalta	1.193	1.235	1.267	1.280	1.281	1.322	1.323	0,1%	10,9%
Sant Pol de Mar	4.904	4.970	5.102	5.076	5.070	5.073	5.066	-0,1%	3,3%
Sant Vicenç de Montalt	5.267	5.434	5.627	5.776	5.854	5.878	5.951	1,2%	13,0%
Santa Susanna	3.019	3.119	3.251	3.308	3.317	3.338	3.325	-0,4%	10,1%
Teià	5.969	5.987	6.087	6.081	6.162	6.154	6.144	-0,2%	2,9%
Tiana	7.417	7.505	7.590	7.774	7.973	8.151	8.221	0,9%	10,8%
Tordera	14.017	14.800	15.345	15.641	15.974	16.318	16.363	0,3%	16,7%
Vilassar de Dalt	8.476	8.621	8.672	8.746	8.794	8.865	8.879	0,2%	4,8%
Vilassar de Mar	19.052	19.090	19.482	19.574	19.840	19.918	20.030	0,6%	5,1%
MARESME	414.081	420.521	426.565	430.997	434.897	436.487	437.431	0,2%	5,6%
Àmbit Metropolità	4.757.723	4.827.094	4.887.840	4.908.372	4.777.042	4.798.143	4.788.422	-0,2%	0,6%
Catalunya	7.210.508	7.364.078	7.475.420	7.512.381	7.539.618	7.570.908	7.553.650	-0,2%	4,8%

Font: Padró continu-IDESCAT i Observatori de Desenvolupament Local del Maresme

Si considerem el creixement del període 2007-2013 veiem que el nombre d'habitants ha augmentat en tots els municipis de la comarca sense excepció, és a dir, la població és major en tots els municipis respecte

l'any 2007 si bé, és cert, que un major o menor creixement portarà a explicar per la capacitat de créixer o no, físicament, de cada municipi¹.

En aquest període, en deu municipis de la comarca la població ha augmentat més d'un 10%, tal i com recull la taula 1. Exceptuant el cas d'Òrrius², els cinc municipis que han experimentat els creixements més intensos han estat Tordera (16,7%), Montgat (13,1%), Sant Vicenç de Montalt (13,0%), Palafolls (12,7%) i Dosrius (11,3%).

L'heterogeneïtat dels municipis es veu palesa també en la distribució municipal de la població. Així, el pes poblacional de la capital comarcal, Mataró, és del 28,37% -una mica inferior a l'any anterior, 28,43%-. La segueixen Premià de Mar (6,43%), Pineda de Mar (5,98%), el Masnou (5,17%) i Vilassar de Mar (4,58%). De fet, aquests cinc municipis apleguen, conjuntament, més de la meitat de la població comarcal, 221.017 habitants, el 50,53%. Així, la comarca s'articula en municipis de dimensions molt diverses; des d'un municipi que ultrapassa els 100.000 habitants per un extrem fins a un altre que no arriba als 700 habitants, per un altre extrem

En relació amb la resta de comarques catalanes, el Maresme ocupa la quarta posició amb el 5,76% de la població catalana, darrera del Barcelonès, amb un 30,47% de la població catalana, el Vallès Occidental (11,90%) i el Baix Llobregat (10,67%) i seguida pel Vallès Oriental (5,26%).

2.2 ESTRUCTURA DE LA POBLACIÓ

L'any 2013, la distribució de la població per sexes segueix força equilibrada de manera que les dones, un total de 220.551, representen el 50,42% de la població maresmenca i els homes, 216.880 en nombre absoluts, suposen el 49,58%. De fet, la població femenina ha augmentat més que la masculina, en relació a l'any anterior; un 0,28% davant un 0,15% de la població masculina. La composició per sexes però, presenta diferències per municipis.

Tal i com il·lustra el gràfic 3, el gruix de població es concentra en els trams que es consideren edats plenament actives, és a dir, el tram 25-59 anys. La major concentració la trobem en el tram 35-44 anys, que coincideix amb les generacions més plenes, aquelles nascudes entre el 1969 i el 1978.

Les diferències entre sexes es fan evidents, sobretot, en les edats avançades. A partir dels 70-74 anys aproximadament, el pes de les dones augmenta en relació amb el dels homes com a conseqüència de la major esperança de vida del col·lectiu femení.

G.3 Estructura de la població. El Maresme, 2013

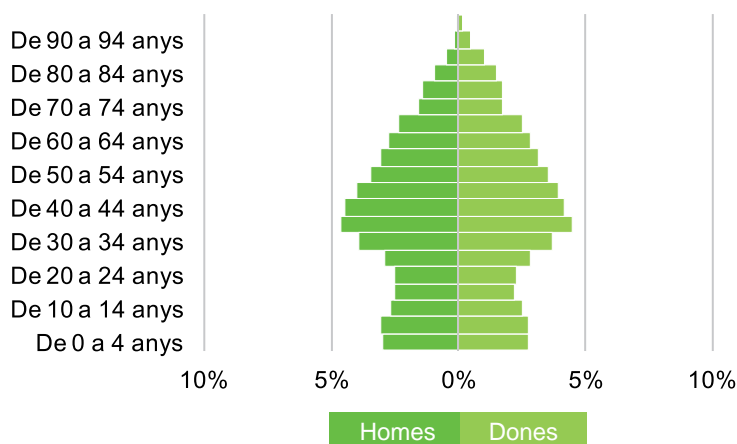

¹ Hem de tenir present que el creixement d'Òrrius en el període 2007-2013 no és del tot real ja que entre els anys 2007 i 2008 hi va haver una actualització dels registres de població cosa que dona un augment sobtat de la població.

² Vegeu nota 1.

Font: Elaboració de l'Observatori de Desenvolupament Local del Maresme

La base piramidal sembla que segueix eixamplant-se fruit d'un major nombre de naixements a la comarca. De fet, entre l'any 2004 i l'any 2011, cada any, el nombre de naixements a la comarca van ser superiors a aquells registrats l'any 1975, any en què es registra la dada més voluminosa de la sèrie 1975-2013. De fet, pel conjunt de Catalunya els anys 1974 i 1975 han estat, fins avui, els anys amb més naixements de la sèrie històrica disponible (1858-2013).

2.3. EVOLUCIÓ DE LA POBLACIÓ JOVE 15-29 ANYS

La taula que segueix permet veure quina ha estat l'evolució de la població jove en el seu conjunt en els darrers set anys.

T.2.Evolució de la població jove (15-29 anys) per municipis. El Maresme, 2007-2013

Municipi	2007	2008	2009	2010	2011	2012	2013	Taxa de variació 07-13	Taxa de variació 12-13
Alella	1.738	1.689	1.617	1.584	1.486	1.474	1.442	-17,0%	-2,2%
Arenys de Mar	2.434	2.428	2.409	2.354	2.316	2.296	2.291	-5,9%	-0,2%
Arenys de Munt	1.394	1.359	1.334	1.300	1.298	1.249	1.238	-11,2%	-0,9%
Argentona	2.048	2.007	1.927	1.865	1.795	1.761	1.812	-11,5%	2,9%
Cabrera de Mar	734	760	756	780	778	758	776	5,7%	2,4%
Cabrils	1.091	1.093	1.078	1.131	1.120	1.146	1.160	6,3%	1,2%
Caldes d'Estrac	404	404	401	376	356	366	358	-11,4%	-2,2%
Calella	3.553	3.518	3.333	3.177	3.025	2.900	2.759	-22,3%	-4,9%
Canet de Mar	2.339	2.219	2.111	2.049	1.982	1.923	1.863	-20,4%	-3,1%
Dosrius	834	822	784	748	746	723	692	-17,0%	-4,3%
Malgrat de Mar	3.229	3.197	3.081	3.028	2.890	2.778	2.700	-16,4%	-2,8%
Masnou, El	3.980	3.864	3.803	3.703	3.588	3.490	3.449	-13,3%	-1,2%
Mataró	24.981	24.021	23.546	22.751	21.904	20.973	20.052	-19,7%	-4,4%
Montgat	1.795	1.796	1.725	1.690	1.657	1.568	1.536	-14,4%	-2,0%
Òrrius	84	117	108	105	108	102	94	11,9%	-7,8%
Palafolls	1.585	1.608	1.532	1.440	1.409	1.346	1.326	-16,3%	-1,5%
Pineda de Mar	5.121	5.011	4.913	4.592	4.364	4.173	4.017	-21,6%	-3,7%
Premià de Dalt	1.745	1.758	1.718	1.709	1.676	1.659	1.644	-5,8%	-0,9%
Premià de Mar	5.170	4.962	4.817	4.756	4.647	4.387	4.257	-17,7%	-3,0%
St Andreu de Llavaneres	1.549	1.590	1.628	1.616	1.596	1.639	1.637	5,7%	-0,1%
Sant Cebrià de Vallalta	535	503	494	459	435	400	398	-25,6%	-0,5%
Sant Iscle de Vallalta	146	163	167	158	160	173	172	17,8%	-0,6%
Sant Pol de Mar	778	769	759	715	684	682	668	-14,1%	-2,1%
Sant Vicenç de Montalt	689	700	691	692	699	719	738	7,1%	2,6%
Santa Susanna	495	515	525	521	504	481	480	-3,0%	-0,2%
Teià	1.103	1.079	1.087	1.043	1.041	1.001	989	-10,3%	-1,2%
Tiana	1.285	1.250	1.233	1.244	1.253	1.267	1.254	-2,4%	-1,0%
Tordera	2.792	2.885	2.859	2.811	2.677	2.686	2.598	-6,9%	-3,3%
Vilassar de Dalt	1.434	1.380	1.339	1.333	1.277	1.262	1.254	-12,6%	-0,6%
Vilassar de Mar	3.265	3.145	3.172	3.122	3.078	3.015	2.986	-8,5%	-1,0%
MARESME	78.330	76.612	74.947	72.852	70.549	68.397	66.640	-14,9%	-2,6%
Àmbit Metropolità	903.239	890.841	874.426	843.879	791.934	771.840	747.478	-17,2%	-3,2%
Catalunya	1.378.831	1.373.899	1.350.499	1.253.963	1.254.864	1.220.319	1.181.391	-14,3%	-3,2%

Font: Padró contínu-IDESCAT i Observatori de Desenvolupament Local del Maresme

En relació a l'any anterior, el volum de la població jove 15-29 anys ha disminuït en la pràctica totalitat de municipis de la comarca i només ha augmentat en quatre casos; Argentona (2,9%), Sant Vicenç de Montalt (2,6%), Cabrera de Mar (2,4%) i Cabrils (1,2%).

Si fem referència a les variacions 2007-2013 veiem que el volum d'aquest col·lectiu ha baixat en la majoria de municipis de la comarca. Allà on aquest col·lectiu ha crescut ha estat a Sant Iscle de Vallalta (17,8%), Sant Vicenç de Montalt (7,1%), Cabrils (6,3%), Cabrera de Mar (5,7%) i Sant Andreu de Llavaneres (5,7%).

Tot plegat sembla indicar doncs, que el creixement general de la població segueix sense tenir gaire incidència en aquest col·lectiu. De fet, com il·lustra el gràfic 4, el pes de la població juvenil no ha deixat de caure des de l'any 2007 de manera que l'any 2013 els pes és menor a aquell que vam veure en la radiografia que vam fer per l'any 2010. Fet que succeeix tant al Maresme, com en el conjunt de l'Àmbit Metropolità i el conjunt de Catalunya.

G.4 Evolució del nombre relatiu de joves 15-29 anys, 2007-2013. Comparativa Maresme-Àmbit Metropolità-Catalunya

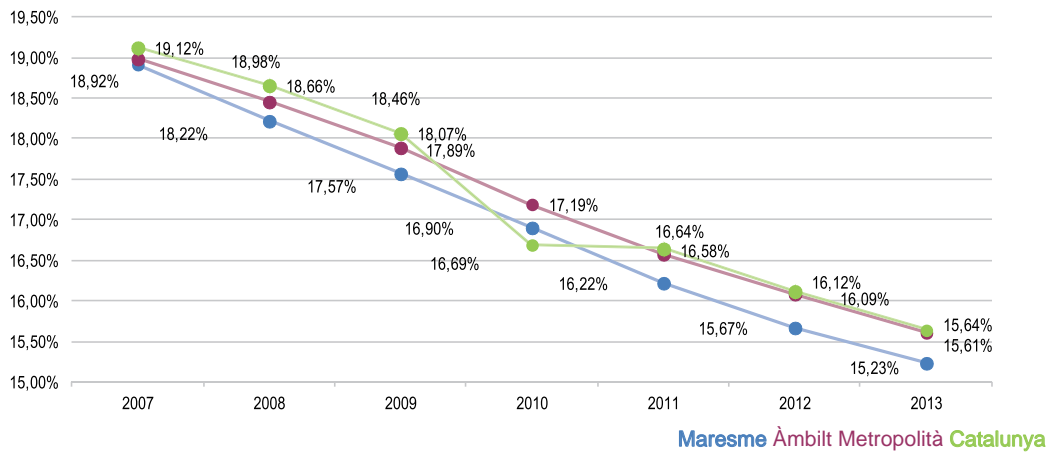

Font: Elaboració de l'Observatori de Desenvolupament Local del Maresme

L'explicació a aquest descens la trobem en dos factors demogràfics, tal i com ja vam apuntar l'any 2010. Per una banda, les generacions compreses en aquestes edats –nascudes entre el 1984 i el 1998- són més buides que les que les precedeixen i, per una altra, el seu pes dins el còmput total de població s'ha vist encara més minimitzat pels inputs de població que hi va haver en altres grups d'edat, especialment en edat activa, en la primera dècada dels 2000.

G.5 Evolució de les variacions de la població jove 15-29. El Maresme, 2001-2013

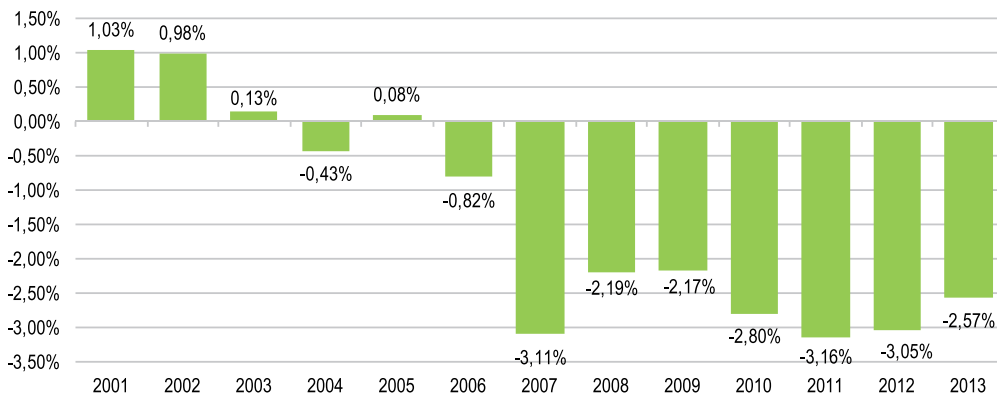

Font: Observatori de Desenvolupament Local del Maresme

Al Maresme la població juvenil representa el 15,23% de la població total de la comarca quan en el darrer informe -amb dades del 2010 - el seu pes era del 16,90%. En comparació amb l'Àmbit Metropolità i el conjunt de Catalunya, la població juvenil al Maresme té un pes inferior que en la resta d'àmbits considerats. En l'Àmbit Metropolità el pes de la població juvenil 15-29 anys és del 15,61% i del 15,64% en el conjunt de Catalunya. En aquests dos casos, i com il·lustra també el gràfic 4, el pes de la població juvenil també ha disminuït en aquest darrers dos anys. En pocs anys però, aquesta tendència es capgirarà tenint en compte que les generacions que segueixen són més plenes que les que actualment configuren aquest col·lectiu.

El gràfic 5 mostra quina ha estat l'evolució de la població juvenil a la comarca en el seu conjunt. Veiem clarament com aquest col·lectiu ha anat perdent pes des de l'any 2006. L'any 2012 la població jove va disminuir un 3,05% i l'any 2013 ho ha fet en un 2,57%. En el cas de l'Àmbit Metropolità, l'any 2012 la població jove va disminuir un 2,54% i un 3,16% l'any 2013. Pel conjunt de Catalunya aquests descensos han estat del 2,75% l'any 2012 i del 3,19% en el 2013. Així, l'any 2012 la població jove va disminuir amb més intensitat en el Maresme que en els altres dos territoris mentre que l'any 2013 el descens ha estat menor a la comarca que en els altres dos àmbits de referència.

Quant a l'evolució de la població jove per municipis, que palesem en el gràfic 6, copsem que ha davallat en la majoria de municipis de la comarca i que, en quatre casos, aquest ha augmentat.

G.6 Taxa anual de creixement de la població jove per municipis. El Maresme, 2012-2013

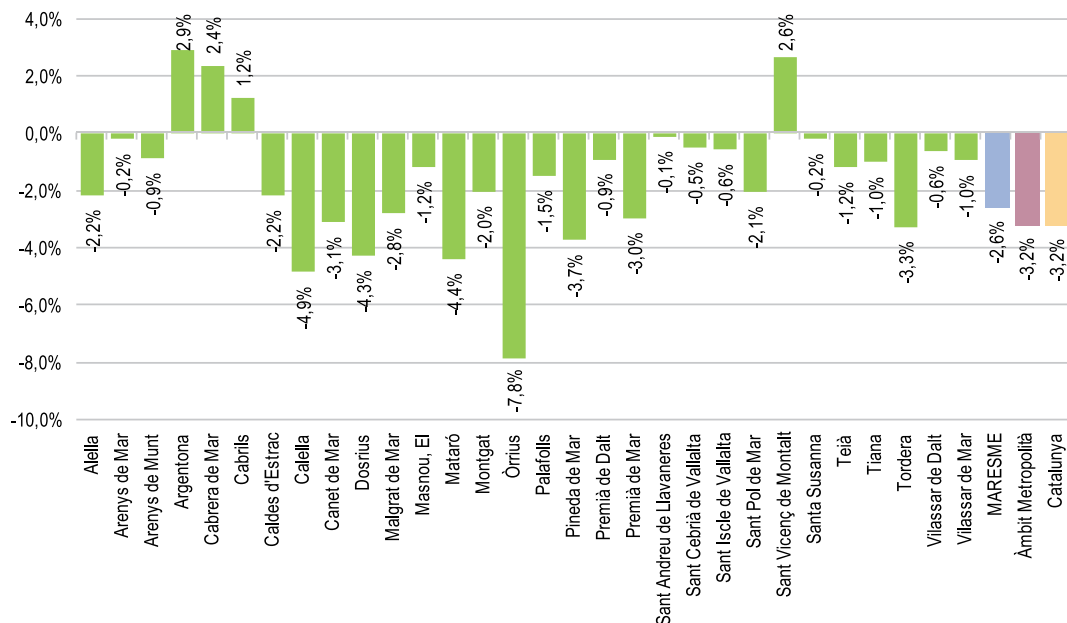

Font: Observatori de Desenvolupament Local del Maresme

La població juvenil ha augmentat l'any 2013 a Argentona (2,9%), Sant Vicenç de Montalt (2,6%), Cabrera de Mar (2,4%) i Cabrils (1,2%). I el descens més intens s'ha produït a Òrius amb una reducció del 7,89%.

En aquest punt caldria una anàlisi més acurada de cada municipi per comprendre els creixements i/o decreixements d'aquest col·lectiu. Possiblement la raó principal és l'estructura de la població, si bé no podem descartar altres factors demogràfics lligats amb l'habitatge, per exemple.

2.4 ESTRUCTURA DEL COL·LECTIU JOVE 15-29 ANYS

La distribució del col·lectiu jove no és homogènia tal i com mostra la seva estructura per grups quinquennals. Així, tal i com recollim en la taula 3, el pes de cada tram d'edat és diferent, si bé les diferències s'han atenuat -almenys en el cas del conjunt del Maresme- en relació a les dades que havíem vist pel 2010. Els joves d'entre

15 i 19 anys són els que segueixen tenint un menor pes dins el col·lectiu jove amb un 30,85% bo i que ha augmentat en relació al 2010 - 27,9%-. El tram 20-24 anys també manté el segon lloc quant a representativitat dins la població jove amb un 31,65% -el 31,4% el 2010- i els joves d'entre 25 i 29 anys són els que tenen un major pes, del 37,50%, si bé menor al que tenien el 2010 - 40,7%-.

Aquesta distribució es compleix també en l'Àmbit Metropolità així com en el conjunt de Catalunya mentre que pel que fa els municipis de la comarca només es dona en 10 casos; Caldes d'Estrac, Canet de Mar, Dosrius, Malgrat de Mar, el Masnou, Mataró, Montgat, Òrrius, Pineda de Mar i Tordera. Això suposa una diferència important amb el que vam veure l'any 2010 en què en 20 municipis aquest fet es donava. Entre els municipis en què la distribució de pesos no és aquesta trobem combinacions diverses; des d'aquella en què el tram 25-29 anys és la més voluminosa i la segueix el tram 15-19 anys fins a aquella en què el tram 15-19 anys és el que té major pes i el menor el té el tram 25-29 anys.

T.3 Estructura de la població jove (15-29 anys) per grups quinquennals i municipis. El Maresme, 2013

Municipi	15-19 anys	20-24 anys	25-29 anys	Total joves 15-29 anys	% sobre el total de població
Alella	34,54%	31,76%	33,70%	1.442	14,88%
Arenys de Mar	31,86%	30,90%	37,23%	2.291	15,05%
Arenys de Munt	33,52%	31,83%	34,65%	1.238	14,42%
Argentona	33,28%	31,07%	35,65%	1.812	15,20%
Cabrera de Mar	35,57%	30,03%	34,41%	776	17,13%
Cabrils	38,97%	32,59%	28,45%	1.160	16,15%
Caldes d'Estrac	30,73%	32,12%	37,15%	358	12,97%
Calella	30,74%	29,61%	39,65%	2.759	14,94%
Canet de Mar	29,63%	32,90%	37,47%	1.863	13,19%
Dosrius	30,06%	30,49%	39,45%	692	13,35%
Malgrat de Mar	29,15%	33,07%	37,78%	2.700	14,65%
Masnou, El	31,55%	31,92%	36,53%	3.449	15,26%
Mataró	27,56%	31,98%	40,46%	20.052	16,16%
Montgat	26,17%	28,45%	45,38%	1.536	13,89%
Òrrius	29,79%	34,04%	36,17%	94	14,20%
Palafolls	31,90%	30,84%	37,25%	1.326	14,60%
Pineda de Mar	30,25%	32,24%	37,52%	4.017	15,36%
Premià de Dalt	32,91%	31,81%	35,28%	1.644	15,93%
Premià de Mar	32,30%	32,06%	35,64%	4.257	15,13%
Sant Andreu de Llavaneres	37,57%	30,48%	31,95%	1.637	15,50%
Sant Cebrià de Vallalta	35,18%	29,40%	35,43%	398	11,82%
Sant Iscle de Vallalta	41,28%	31,40%	27,33%	172	13,00%
Sant Pol de Mar	32,49%	32,49%	35,03%	668	13,19%
Sant Vicenç de Montalt	40,24%	32,38%	27,37%	738	12,40%
Santa Susanna	37,92%	32,50%	29,58%	480	14,44%
Teià	33,47%	34,38%	32,15%	989	16,10%
Tiana	38,04%	31,34%	30,62%	1.254	15,25%
Tordera	27,60%	30,18%	42,22%	2.598	15,88%
Vilassar de Dalt	34,13%	30,86%	35,01%	1.254	14,12%
Vilassar de Mar	33,72%	31,71%	34,56%	2.986	14,91%
MARESME	30,85%	31,65%	37,50%	66.640	15,23%
Àmbit Metropolità	28,35%	31,57%	40,08%	747.478	15,61%
Catalunya	28,82%	31,77%	39,42%	1.181.391	15,64%

Font: Padró contínu-Hermes-Diputació de Barcelona i IDESCAT i Observatori de Desenvolupament Local del Maresme

El municipi en què el tram 25-29 anys té més pes dins la població jove és a Montgat on aquest representa el 45,38% de la població juvenil del municipi. Aquest tram té el menor pes a Sant Iscle de Vallalta (27,33%) on aquest tram d'edat és el menys voluminós del col·lectiu jove. En relació al tram 20-24 anys, el municipi en què el seu pes és major dins el col·lectiu jove és a Tiana on, de fet, és el grup jove amb més pes (34,38%). Allà

on té el menor pes és a Montgat (28.45%). I per últim, el municipi on la presència de població jove de 15-19 anys té major pes entre el col·lectiu jove és Sant Iscle de Vallalta en què aquest grup representa el 41,28% de la població jove 15-29 anys del municipi. Allà on la seva representació és menor és a Montgat en què el seu pes sobre la població jove és del 26,17%. L'estructura demogràfica de cada municipi amb els factors que hi influeixen (moviment natural, moviments migratoris, disponibilitat i preu de l'habitatge, etc...) expliquen aquestes diferències entre municipis.

En el gràfic 7 hem dibuixat l'evolució del pes de cada tram quinquennal sobre el conjunt de la població on es pot veure clarament com, per una banda, el pes del col·lectiu jove 15-29 anys ha anat davallant des de l'any 2007 i, per l'altra, com el pes del tram 25-29 i del 20-24 anys ha anat disminuït i, també, com la representativitat del tram 15-19 anys ha anat augmentant fins a convergir, pràcticament, amb el tram d'edat 20-24 anys.

G.7 Evolució del pes relatiu de joves per trams d'edat. El Maresme 2000-2014

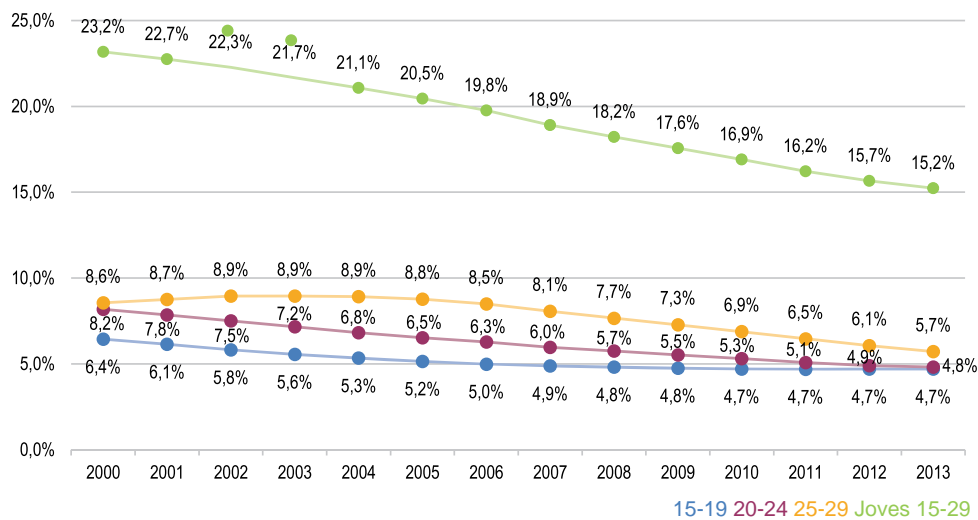

Font: Elaboració de l'Observatori de Desenvolupament Local del Maresme

Les dades municipals indiquen que el pes de la població jove 15-29 anys als municipis oscil·la entre el 17,3% que representa a Cabrera de Mar i l'11,82% que suposa en el conjunt de la població de Sant Cebrià de Vallalta. L'any 2010 els valors mínims i màxims oscil·laven entre el 12% de Sant Vicenç de Montalt i el 18,5% de Mataró.

2.5 MOVIMENTS MIGRATORIS I DIVERSITAT JUVENIL

A partir de l'any 2000 els moviments migratoris van dur força població a la comarca i, amb ella, com és lògic, canvis en l'estructura i distribució de la població així com noves cultures, tradicions i maneres de fer, que d'una manera o altra van impactar/modificar la societat existent. Per tant, és obligat analitzar la població estrangera³.

Població estrangera

De fet, el més evident és que el pes de la població nouvinguda va anar augmentant ràpidament, tal i com il·lustrem en el gràfic 8. L'any 2010 va arribar al seu màxim de representativitat dins el total de població amb el 12,51%. L'any 2011 però, el seu pes va començar a caure i se situava en el 12,47%, el 2012 en el 12,17% i el 2013 el seu pes és ja inferior al 12%, de l'11,87% concretament. Determinar quin o quins factors han estat

³ Recordem que no és el mateix parlar de població estrangera que fer-ho de la població nascuda a l'estranger. En el primer cas ens referim a aquelles persones que tenen una nacionalitat diferent de l'espanyola. En el segon cas, en canvi, l'anàlisi és més complexa; parlem de persones que han nascut a l'estranger amb independència de la seva nacionalitat. D'aquesta manera doncs, podem trobar persones que hagin nascut a l'estranger i que mantinguin la seva nacionalitat (espanyola o no) i d'altres que també hagin nascut fora de l'Estat Espanyol però que, en canvi, hagin obtingut la nacionalitat espanyola. Aquest és un aspecte a tenir present en tant que s'haurà de treballar, en aquest cas, amb joves espanyols (o no) de famílies d'origen estranger, els quals duen un bagatge cultural diferent que caldrà manejar amb cura.

determinants en aquesta reducció de la població no és possible amb les dades de què disposem. De tota manera, per una banda, el context econòmic dels darrers anys ha generat moviments migratoris cap a l'exterior (emigració exterior) i, per una altra, els processos d'obtenció de la nacionalitat espanyola també farien caure el volum de població estrangera.

De fet, la tendència a la baixa del pes de la població estrangera es dona també per l'Àmbit Metropolità així com també pel conjunt de Catalunya. En el primer cas, el major pes va aconseguir-se l'any 2009 en què va ser del 14,85% i l'any 2013 se situa en el 14,19%. En el cas de Catalunya, el major pes el va assolir l'any 2010 (15,95%) i el 2013 els seu pes també és menor, del 15,34% (vegeu annex).

G.8 Evolució del pes relatiu de la població estrangera. El Maresme, 2000-2013

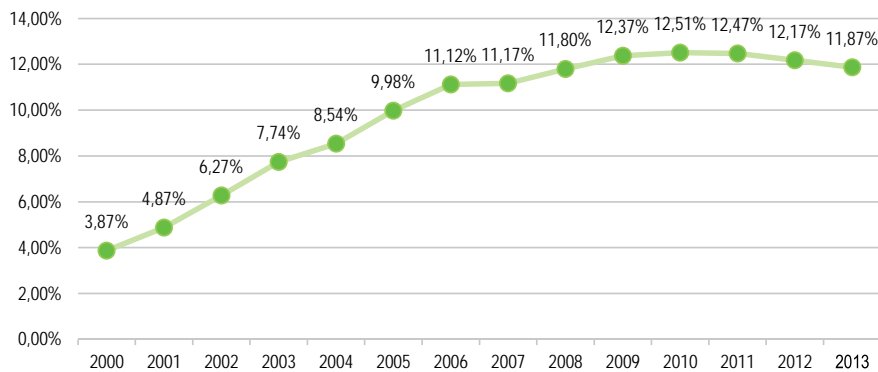

Font: Elaboració de l'Observatori de Desenvolupament Local del Maresme

L'estructura de la població estrangera és, com es veu a primer cop d'ull, diferent de l'estructura que hem vist pel conjunt de la població maresmenca. El gran gruix d'aquest col·lectiu el trobem en les edats plenament actives, especialment entre els 25 i els 44 anys. Aquest fet demostra que la població nouvinguda arriba per treballar. L'equilibri entre sexes és menys igualitari que entre la població de nacionalitat espanyola. L'any 2013, en aquest col·lectiu els homes segueixen mantenint un major pes que les dones; els primers representen el 52,75% i les segones el 47,25% mentre que per la població de nacionalitat espanyola els homes suposen el 49,15% i les dones el 50,85%.

G.9A Estructura per edats població estrangera. El Maresme, 2013

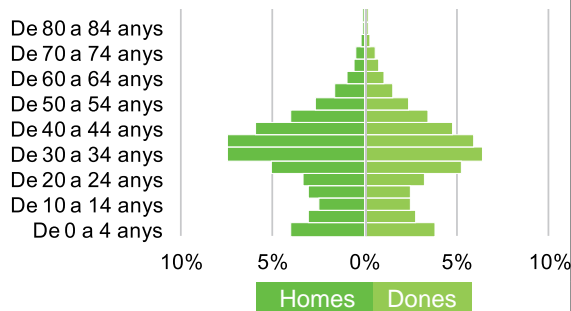

G.9B Comparativa estructura de la població estrangera i espanyola. El Maresme, 2013

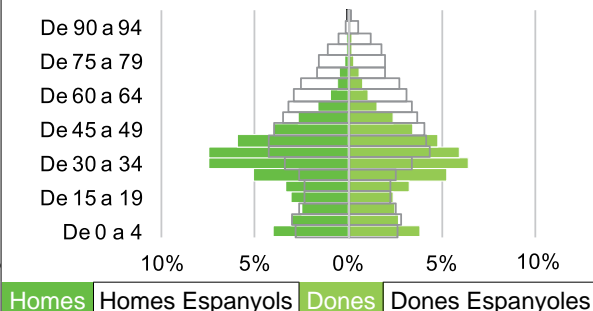

Font: Elaboració de l'Observatori de Desenvolupament Local del Maresme

La població estrangera és més jove que la població nacional. Per una banda, com hem vist, el gran gruix de població se situa entre els 25 i els 44 anys mentre que per la població de nacionalitat espanyola el gran gruix el trobem entre els 35 i els 54 anys. Per altra banda, les cohorts d'edats més avançades tenen un pes inferior que les cohorts joves dins del col·lectiu. A banda, el pes de les cohorts de persones grans tenen un pes força inferior al que tenen en la població espanyola mentre que les cohorts més joves presenten pesos relatius superiors als mateixos grups d'edat de persones espanyoles. La població estrangera presentaria doncs un model de natalitat diferent de la població espanyola de la mateixa manera que els moviments migratoris de retorn explicarien, en part, el menor pes de les cohorts grans.

Com ja vam comentar en els dos informes anteriors, els moviments migratoris no han estat homogenis ja que si bé la majoria de les persones migrades van arribar en edat de treballar, la seva zona d'origen "condicionava" uns moviments migratoris més o menys masculinitzats i/o feminitzats, concentracions en unes ciutats o unes altres, etc...Aquesta heterogeneïtat ha quedat reflectida en l'estructura de la població estrangera de cada municipi del Maresme. D'aquesta manera doncs, trobem municipis on la migració ha estat clarament femenina –Montgat, Caldes d'Estrac, Cabrera de Mar i el Masnou- i d'altres en què ha estat més nombrosa la masculina –Òrrius, Sant Iscle de Vallalta, Mataró i Pineda de Mar (vegeu annex).

Com ja hem comentat per les dades agregades de la comarca, també en el cas dels municipis la màxima concentració de població la trobem en les edats plenament actives, especialment entre els 25 i els 44 anys, tram que oscil·la el grup quinquennal amunt o avall en alguns municipis.

Població estrangera jove

Si considerem específicament la població jove estrangera, i com ja hem vist pel conjunt d'aquesta població, el seu pes ha anat creixent, almenys des de l'any 2000, de forma intensa fins arribar al màxim de representativitat l'any 2009 amb el 19,97% sobre la població jove de la comarca. A partir d'aquell any el pes de la població estrangera jove en relació a la població jove total tendeix a la baixa, tal i com il·lustra el gràfic 10. D'aquesta manera, l'any 2013 el seu pes se situa en el 17,39% de la població jove de la comarca, un pes inferior al que tenien els anys 2010 (19,84%), 2011 (19,31%) i 2012 (18,46%).

G.10 Evolució del pes relatiu de la població jove de nacionalitat estrangera. El Maresme, 2000-13

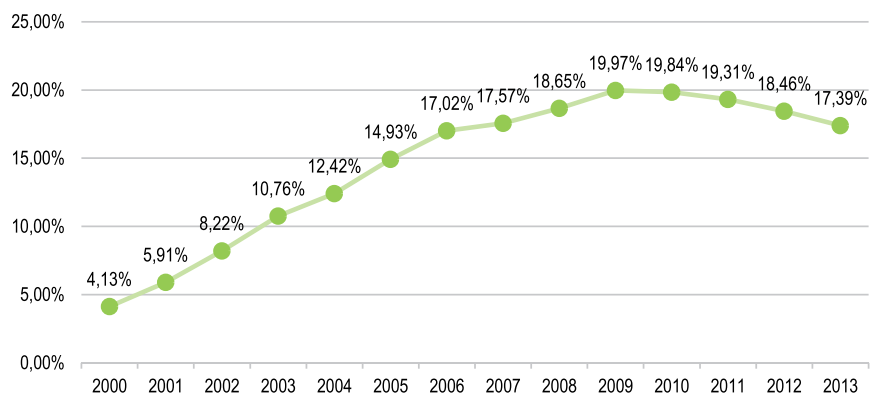

Font: Elaboració de l'Observatori de Desenvolupament Local del Maresme

G.11 Evolució de la composició del col·lectiu estranger. El Maresme, 2000-2013

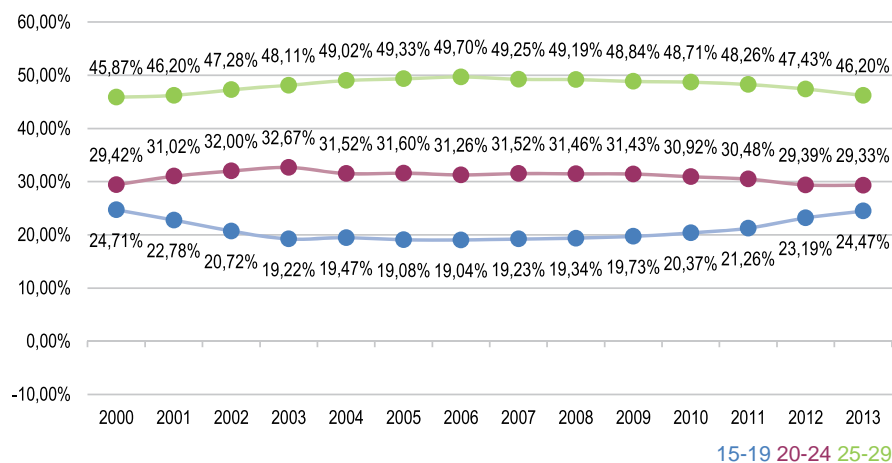

Font: Elaboració de l'Observatori de Desenvolupament Local del Maresme

Si considerem la composició per edats del col·lectiu jove estranger veiem que, per l'any 2013, el paper més rellevant l'ocupa, encara, el grup quinquennal 25-29 anys que suposa el 46,20% del col·lectiu. Bo i això, el més destacable envers els anys immediatament anteriors és que el seu pes ha minvat. També ha minvat el grup dels 20-24 anys, que representa l'any 2013 el 29,33% del col·lectiu jove estranger. Una altra dada rellevant és el fet que el grup més jove, el de 15-19 anys, ha tendit a l'alça de manera que el seu pes dins el col·lectiu jove estranger és del 24,47% l'any 2013, 4,1 punts percentuals superior al que havíem vist l'any 2010 i 3,21 punts percentuals superior al pes de l'any 2011.

La composició del col·lectiu jove estranger és heterogènia, també, per la diversitat de procedències i/o nacionalitats. En aquest sentit, la taula 4 permet veure la diversitat pel conjunt del Maresme i els seus municipis així com per l'Àmbit Metropolità i el conjunt de Catalunya.

Pel conjunt del Maresme, i sense considerar l'espanyola, les nacionalitats per continents amb un major pes són les africanes, com ja vam veure també els anys 2010 i 2011, les quals suposen el 8,24% de la població juvenil estrangera, seguides per les d'Amèrica del Sud (3,62%), la Resta de la UE (2,56%), Àsia i Oceania (1,17%), Amèrica Central i del Nord (1,11%) i la Resta d'Europa (0,70%).

T4. Distribució de la població juvenil 15-29 anys per nacionalitat-continent. El Maresme, 2013

Municipi	Espanyola	Resta UE	Resta Europa	Àfrica	Amèrica Nord i Central	Amèrica del Sud	Àsia i Oceania	TOTAL
Alella	90,08%	2,50%	0,69%	1,66%	0,97%	3,95%	0,14%	100,00%
Arenys de Mar	81,75%	3,58%	1,18%	6,33%	1,83%	4,45%	0,87%	100,00%
Arenys de Munt	91,20%	0,73%	0,24%	5,25%	0,24%	2,10%	0,24%	100,00%
Argentona	93,10%	2,15%	0,39%	2,21%	0,44%	1,32%	0,39%	100,00%
Cabrera de Mar	93,43%	2,06%	0,26%	1,55%	0,52%	1,80%	0,39%	100,00%
Cabrils	89,05%	2,16%	1,03%	4,57%	1,81%	1,21%	0,17%	100,00%
Caldes d'Estrac	74,30%	4,47%	0,56%	6,70%	4,19%	9,50%	0,28%	100,00%
Calella	70,64%	4,17%	2,10%	12,61%	1,23%	6,09%	3,15%	100,00%
Canet de Mar	85,61%	2,09%	0,21%	6,12%	1,13%	4,40%	0,43%	100,00%
Dosrius	94,36%	1,59%	0,14%	0,72%	0,43%	2,46%	0,29%	100,00%
Malgrat de Mar	81,30%	4,41%	1,37%	6,52%	0,85%	3,89%	1,67%	100,00%
Masnou, El	89,10%	2,46%	0,46%	2,38%	0,96%	3,97%	0,67%	100,00%
Mataró	76,08%	1,90%	0,36%	14,74%	1,16%	3,71%	2,06%	100,00%
Montgat	91,41%	2,21%	0,72%	0,65%	0,85%	3,06%	1,11%	100,00%
Òrrius	97,87%	0,00%	0,00%	0,00%	1,06%	1,06%	0,00%	100,00%
Palafolls	91,33%	2,71%	1,13%	2,56%	0,45%	1,43%	0,38%	100,00%
Pineda de Mar	75,35%	3,09%	1,07%	13,22%	0,90%	4,85%	1,52%	100,00%
Premià de Dalt	87,90%	2,13%	0,43%	5,41%	1,03%	2,37%	0,73%	100,00%
Premià de Mar	80,36%	2,11%	0,40%	9,80%	1,76%	5,00%	0,56%	100,00%
St Andreu de Llavaneres	86,26%	5,50%	0,67%	1,71%	0,73%	4,89%	0,24%	100,00%
Sant Cebrià de Vallalta	91,21%	3,02%	0,50%	3,52%	0,25%	1,51%	0,00%	100,00%
Sant Iscle de Vallalta	88,95%	1,16%	0,00%	8,14%	0,00%	1,74%	0,00%	100,00%
Sant Pol de Mar	78,59%	5,09%	2,40%	3,74%	4,04%	5,99%	0,15%	100,00%
Sant Vicenç de Montalt	89,43%	2,30%	2,30%	2,44%	0,68%	2,57%	0,27%	100,00%
Santa Susanna	84,17%	6,04%	3,13%	2,08%	0,63%	2,29%	1,67%	100,00%
Teià	93,73%	2,33%	0,20%	1,82%	0,40%	1,31%	0,20%	100,00%
Tiana	96,17%	0,88%	0,72%	0,56%	0,72%	0,96%	0,00%	100,00%
Tordera	86,64%	3,89%	0,81%	4,16%	1,42%	2,81%	0,27%	100,00%
Vilassar de Dalt	92,90%	2,15%	0,32%	1,36%	0,88%	2,15%	0,24%	100,00%
Vilassar de Mar	88,71%	2,31%	0,84%	3,62%	1,00%	3,01%	0,50%	100,00%
MARESME	82,61%	2,56%	0,70%	8,24%	1,11%	3,62%	1,17%	100,00%
Àmbit Metropolità	76,63%	4,58%	1,11%	4,43%	2,20%	6,89%	4,15%	100,00%
Catalunya	75,81%	5,85%	1,19%	6,22%	1,93%	5,78%	3,23%	100,00%

Font: Observatori de Desenvolupament Local del Maresme

En comparació amb l'any 2010 –l'informe anterior- s'han produït alguns canvis. Ha baixat el pes de les nacionalitats africanes, sud-americanes i de la resta de la UE mentre que ha augmentat el pes de les d'Àsia i Oceania, Amèrica Central i del Nord i de la resta d'Europa.

Per l'Àmbit Metropolità així com pel conjunt de Catalunya el pes de la nacionalitat espanyola és menor al del conjunt del Maresme. Pel que fa a la resta de nacionalitats, a l'Àmbit Metropolità el major pes la tenen, a diferència del Maresme, les nacionalitat sud-americanes (6,89%) seguides per les de la resta de la UE (4,58%), les africanes (4,43%), les asiàtiques i oceàniques (4,15%), les centreamericanes i nord-americanes (2,20%) i en darrer lloc les de la resta d'Europa (1,11%).

Pel conjunt de Catalunya, les nacionalitats amb major pes són les africanes (6,22%), igual com hem vist pel Maresme. Tot seguit trobem les de la resta de la UE (5,85%), les sud-americanes (5,78%), les d'Àsia i Oceania (3,23%), les centreamericanes i nord-americanes (1,93%) i les de la resta d'Europa (1,19%).

Així doncs, la diversitat de cada territori s'esdevé d'uns moviments migratoris i xarxes migratòries teixides, moltes vegades, sobre l'entramat familiar, que especialitzen les localitats on arriben. És a dir, es produeixen concentracions en les mateixes poblacions de persones d'una mateixa nacionalitat i de vegades, fins i tot, de la mateixa zona i/o municipi de procedència, tal i com va succeir també en les immigracions internes de l'Estat Espanyol.

En quinze municipis de la comarca el col·lectiu juvenil estranger està conformat, de forma majoritària, per les nacionalitats africanes. En nou altres casos les nacionalitat que tenen un major pes en el col·lectiu són les sud-americanes i en cinc casos més la composició majoritària és de nacionalitats de la resta de la UE. A Vilassar de Dalt ocupen el primer lloc, amb el mateix pes, les nacionalitats sud-americanes i les de la resta de la UE.

Per països, les cinc nacionalitats més presents a la comarca, sense considerar l'espanyola, són les següents: marroquina (5,40%), gambiana (1,32%), senegalesa (0,84%), xinesa (0,78%) i italiana (0,65%)⁴

Població nascuda a l'estranger

El lloc de naixement de la població és una variable a tenir present a l'hora d'analitzar i treballar la diversitat actual de la nostra societat i que complementa l'anterior.

L'any 2013 el nombre de persones nascudes a l'estranger i empadronades al Maresme és de 59.194, de les quals el 22,58% correspon a persones joves entre els 15 i els 29 anys, un total de 13.366 en valors absoluts. Aquests representen sobre el total de la població juvenil de la comarca el 20,06%. En relació amb el darrer informe publicat -2010- el volum de persones joves de la comarca nascudes a l'estranger ha disminuït un 14,65% mentre que el seu pes dins els col·lectiu jove ha caigut d'1,44 punts percentuals. El pes de la població jove nascuda a l'estranger és del 28,07% a l'Àmbit Metropolità i del 28,27% en el conjunt de Catalunya, uns percentatges força superiors als registrats a la comarca.

Les dades per municipis mostren variacions quant al pes de la població juvenil nascuda a l'estranger, dades que oscil·len entre el 2,13% d'Òrrius com a valor mínim i el 34,22% de Calella com a valor màxim. Respecte de l'any 2011, l'any 2013 els municipis amb major percentatge de persones joves nascudes a l'estranger són els mateixos; Calella (34,22%), Caldes d'Estrac (30,73%), Pineda de Mar (27,38%), Mataró (25,91%) i Sant Pol de Mar (25,60%).

⁴ A l'annex del document trobareu la taula amb tots les nacionalitat de la població juvenil del Maresme.

T5.Diversitat juvenil (15-29 anys) per lloc de naixement per municipis. El Maresme, 2013

Municipi	Nombres absoluts			Nombres relatius		
	Nascuts a Catalunya	Nascuts resta Estat Espanyol	Nascuts a l'estranger	Nascuts a Catalunya	Nascuts resta Estat Espanyol	Nascuts a l'estranger
Alella	1.230	26	186	85,30%	1,80%	12,90%
Arenys de Mar	1.699	77	515	74,16%	3,36%	22,48%
Arenys de Munt	1.081	15	142	87,32%	1,21%	11,47%
Argentona	1.621	29	162	89,46%	1,60%	8,94%
Cabrera de Mar	690	17	69	88,92%	2,19%	8,89%
Cabrils	989	21	150	85,26%	1,81%	12,93%
Caldes d'Estrac	228	20	110	63,69%	5,59%	30,73%
Calella	1.728	87	944	62,63%	3,15%	34,22%
Canet de Mar	1.462	52	349	78,48%	2,79%	18,73%
Dosrius	623	16	53	90,03%	2,31%	7,66%
Malgrat de Mar	2.008	87	605	74,37%	3,22%	22,41%
Masnou, El	2.844	107	498	82,46%	3,10%	14,44%
Mataró	14.366	491	5.195	71,64%	2,45%	25,91%
Montgat	1.319	44	173	85,87%	2,86%	11,26%
Òrrius	92	0	2	97,87%	0,00%	2,13%
Palafolls	1.143	37	146	86,20%	2,79%	11,01%
Pineda de Mar	2.789	128	1.100	69,43%	3,19%	27,38%
Premià de Dalt	1.376	38	230	83,70%	2,31%	13,99%
Premià de Mar	3.188	109	960	74,89%	2,56%	22,55%
St. Andreu de Llavaneres	1.309	55	273	79,96%	3,36%	16,68%
Sant Cebrià de Vallalta	349	9	40	87,69%	2,26%	10,05%
Sant Iscle de Vallalta	144	1	27	83,72%	0,58%	15,70%
Sant Pol de Mar	476	21	171	71,26%	3,14%	25,60%
Sant Vicenç de Montalt	623	20	95	84,42%	2,71%	12,87%
Santa Susanna	386	11	83	80,42%	2,29%	17,29%
Teià	888	26	75	89,79%	2,63%	7,58%
Tiana	1.165	15	74	92,90%	1,20%	5,90%
Tordera	2.090	93	415	80,45%	3,58%	15,97%
Vilassar de Dalt	1.097	32	125	87,48%	2,55%	9,97%
Vilassar de Mar	2.484	103	399	83,19%	3,45%	13,36%
MARESME	51.487	1.787	13.366	77,26%	2,68%	20,06%
Àmbit Metropolità	513.502	24.178	209.798	68,70%	3,23%	28,07%
Catalunya	808.406	39.063	333.922	68,43%	3,31%	28,27%

Font: Observatori de Desenvolupament Local del Maresme

3. FORMACIÓ

És ben sabut que la formació de les persones, en concret el grau de formació, és un factor clau en el mercat de treball. La capacitat d'incorporació al món laboral ve condicionada i es troba vinculada als itineraris de formació, per tant, és un element que influeix clarament en la trajectòria vital del individu i en el seu procés d'emancipació. Fins fa pocs anys, el nivell de formació assolit per un individu apuntava de forma clara les probabilitats de desenvolupar itineraris de permanència i estabilitat en el mercat de treball i, per tant, el grau d'ocupabilitat de les persones i les possibilitats de desenvolupar un procés de professionalització. És per aquesta influència en la configuració de les trajectòries vitals dels individus, especialment dels joves –és en ells on recau en major grau la formació reglada- que cal tenir en compte la dimensió de la formació en aquest document d'anàlisi estadística del col·lectiu juvenil del Maresme. De fet, part del grup objecte de l'anàlisi es correspon amb les edats en què els estudis que es cursen, majoritàriament, són l'ESO, el Batxillerat, els Cicles Formatius de grau mitjà i superior i estudis universitaris. Així que passem a analitzar-ho.

3.1 EDUCACIÓ SECUNDÀRIA OBLIGATÒRIA - ESO

Evolució de l'alumnat a l'ESO

L'àmbit educatiu no deixa de ser un reflex, com és lògic, de la societat que el crea. Així, és evident que els canvis demogràfics que van esdevenir-se a partir de principis de segle es van fer notar, també, a les aules. De fet, el gràfic 12 dibuixa l'evolució de l'alumnat matriculat a l'Educació Secundària Obligatòria en el conjunt del Maresme. L'increment de les matriculacions es fa ben palesa si bé, el seu impacte no és el mateix segons considerem el sector públic i/o el privat. La tendència que ja vam veure en els informes anteriors segueix dibuixant-se i, fins i tot, s'aguditza. Així, mentre que les matriculacions en el sector públic no han deixat d'augmentar en el sector privat han encadenat descensos en els darrers cinc cursos acadèmics (2008-09/2012-13).

G.12 Evolució de l'alumnat d'ESO al Maresme per sectors. Curs 2000-2001 / 2012-2013

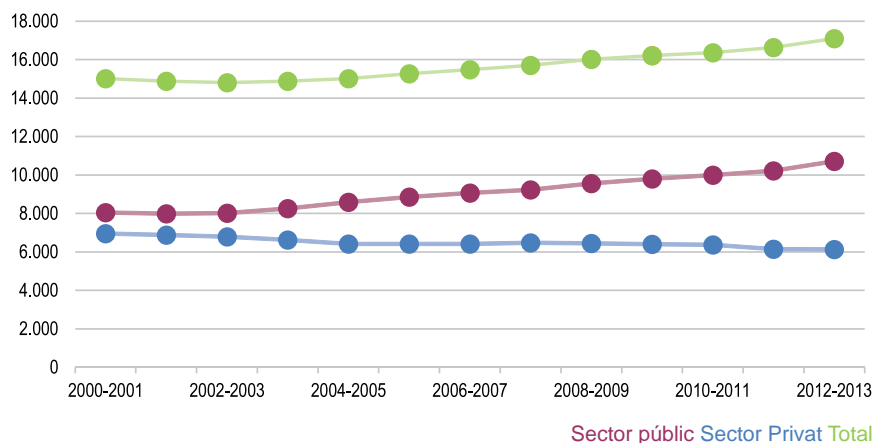

Font: Elaboració de l'Observatori de Desenvolupament Local del Maresme

Composició de l'alumnat a l'ESO

La seva composició és heterogènia com ho és també la població del Maresme i dels seus municipis. Així doncs, el curs 2012-2013 el 12,54% dels alumnes de l'ESO a la comarca eren de nacionalitat estrangera, un percentatge inferior al que suposaven per l'Àmbit Metropolità (14,65%) i el conjunt de Catalunya (16,25%), com ja vam veure també en els informes precedents. En tots tres àmbits el pes de matriculacions de joves estrangers ha disminuït.

T6. Alumnat a l'ESO per municipis. Total i estrangers. El Maresme, curs 2012-2013

Municipi	Total	Estrangers	% estrangers	Magreb	% Magreb/ estrangers	Amèrica del Sud i Central	% A.Sud Central/ estrangers
Alella	555	35	6,31%	7	20,00%	22	62,86%
Arenys de Mar	662	72	10,88%	13	18,06%	41	56,94%
Arenys de Munt	308	11	3,57%	3	27,27%	4	36,36%
Argentona	519	14	2,70%	-	-	7	50,00%
Cabrera de Mar	220	1	0,45%	-	-	1	100,00%
Cabrils	244	23	9,43%	12	52,17%	5	21,74%
Caldes d'Estrac	-	-	-	-	-	-	-
Calella	964	201	20,85%	67	33,33%	58	28,86%
Canet de Mar	607	51	8,40%	21	41,18%	22	43,14%
Dosrius	157	3	1,91%	-	-	-	-
Malgrat de Mar	900	82	9,11%	15	18,29%	25	30,49%
Masnou, El	886	79	8,92%	21	26,58%	43	54,43%
Mataró	5.180	912	17,61%	400	43,86%	228	25,00%
Montgat	491	20	4,07%	2	10,00%	12	60,00%
Òrrius	-	-	-	-	-	-	-
Palafolls	364	15	4,12%	2	13,33%	4	26,67%
Pineda de Mar	882	199	22,56%	55	27,64%	59	29,65%
Premià de Dalt	433	27	6,24%	9	33,33%	11	40,74%
Premià de Mar	1.016	169	16,63%	59	34,91%	67	39,64%
Sant Andreu de Llavaneres	375	38	10,13%	2	5,26%	12	31,58%
Sant Cebrià de Vallalta	-	-	-	-	-	-	-
Sant Iscle de Vallalta	-	-	-	-	-	-	-
Sant Pol de Mar	-	-	-	-	-	-	-
Sant Vicenç de Montalt	298	23	7,72%	1	4,35%	15	65,22%
Santa Susanna	-	-	-	-	-	-	-
Teià	198	8	4,04%	-	-	5	62,50%
Tiana	110	3	2,73%	-	-	1	33,33%
Tordera	546	65	11,90%	14	21,54%	31	47,69%
Vilassar de Dalt	392	16	4,08%	2	12,50%	9	56,25%
Vilassar de Mar	793	77	9,71%	21	27,27%	35	45,45%
MARESME	17.100	2.144	12,54%	726	33,86%	717	33,44%
Àmbit Metropolità	174.834	25.620	14,65%	4.421	17,26%	12.879	50,27%
Catalunya	281.272	45.713	16,25%	11.130	24,35%	18.737	40,99%

Font: Departament d'Ensenyament. Servei d'Indicadors i Estadística. Estadística de l'Ensenyament (-) aquests municipis no tenen institut

Pel mateix curs escolar el 72,71% dels alumnes estrangers cursaven estudis en instituts públics mentre que un 27,29% ho feien en privats, unes xifres molts semblants a les del curs 2010-2011.

Com a reflex d'allò que hem vist en el capítol de població, bona part dels estudiants estrangers provenen del Magrib⁵ i de l'Amèrica del Sud i Central

⁵ Magrib: el componen Mauritània, Sàhara Occidental, Marroc, Algèria, Líbia i Tunísia. De tota manera, cal fer notar que estem parlant de marroquins, en un alt percentatge.

Taxa de graduació a l'ESO⁶

Pel curs 2012-2013 la taxa de graduació al Maresme s'ha situat en el 87,60%, cosa que suposa una millora vers el curs anterior com, de fet, de tots els anys precedents. Un cop més doncs, veiem com la taxa de graduació ha mantingut una millora contínua, almenys, des del curs 2000-2001.

La taxa de graduació al quart d'ESO al Maresme segueix per sobre de la mitjana catalana, la qual pel curs 2012-2013 és del 86,55%, un 1,05 punts percentuals per sota de la comarcal (87,60%). Malgrat això, aquesta taxa també ha anat millorant any rere any pel conjunt de Catalunya.

Si bé aquest indicador ens permet seguir l'evolució del grau de graduacions, el cert és que seguim amb una informació esbiaixada; sabem l'alumnat que es gradua o no en relació als avaluats, de manera que hem perdut pel camí tots aquells que no arriben a l'avaluació.

G.13 Evolució de la taxa de graduació al Maresme i Catalunya curs 2000-01/ curs 2012-13

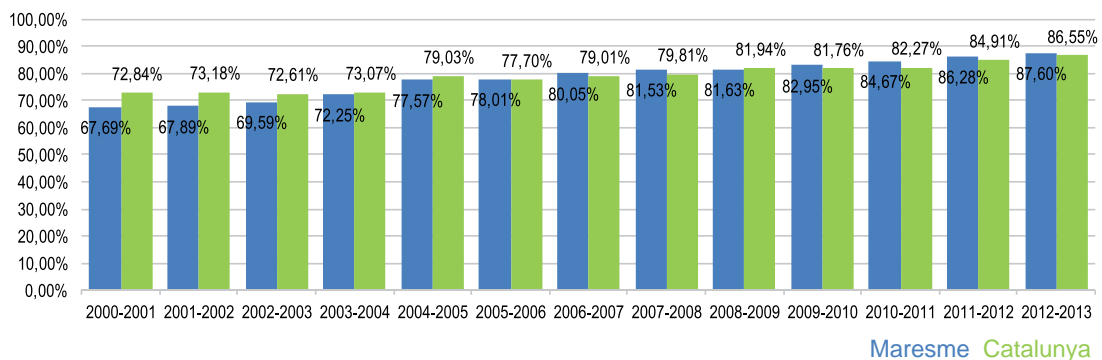

Font: Elaboració de l'Observatori de Desenvolupament Local del Maresme

La taxa de graduació segons el sexe de l'alumnat segueix presentant diferències significatives, tant a escala comarcal com catalana, com il·lustrem en els gràfics d'evolució 14 i 15. Les noies segueixen obtenint taxes de graduació superiors a les dels nois tant al Maresme com en el conjunt de Catalunya, si bé la millora contínua de les taxes s'ha produït en ambdós sexes.

En el cas del Maresme, la taxa de graduació de les noies és del 89,52% pel curs 2011-2012 mentre que la dels nois se situa en el 82,92%, 6,6 punts percentuals per sota de la de les noies, una diferència certament àmplia. De fet, bo i que el curs 2009-2010 la diferència entre tots dos sexes havia disminuït, en els dos cursos següents la diferència s'ha eixamplat de manera que pels cursos 2010-2011 la diferència era de 5,66 punts percentuals i el 2011-2012, com hem dit, de 6,6 punts percentuals.

G.14 Evolució de la taxa de graduació a l'ESO per sexe. El Maresme, curs 00-01/ curs 11-12

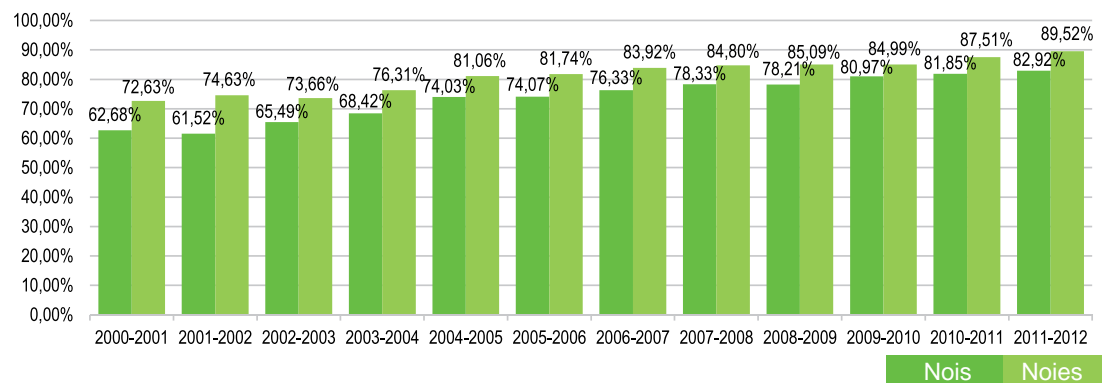

Font: Elaboració de l'Observatori de Desenvolupament Local del Maresme

⁶Taxa de graduació a l'ESO: és el resultat de posar en relació el total d'alumnes graduats amb el total d'alumnes avaluats

En el cas de Catalunya, la taxa femenina se situa en el 87,99% en el curs 2011-2012 i la masculina en el 81,95%, fet que suposa una diferència entre sexes de 6,04 punts percentuals. A escala catalana doncs, la diferència entre sexes és lleugerament inferior a la que hem vist pel conjunt de la comarca. La taxa catalana de graduació femenina queda 1,53 punts percentuals per sota de la del Maresme i la taxa masculina 0,97 punts percentuals per sota.

G.15 Evolució de la taxa de graduació a l'ESO per sexe. Catalunya, curs 00-01/ curs 11-12

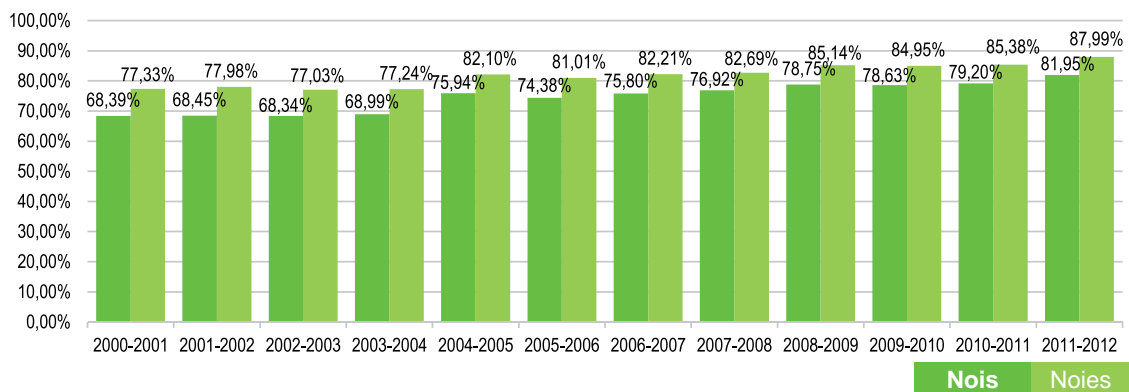

Font: Elaboració de l'Observatori de Desenvolupament Local del Maresme

Pel curs 2012-2013, les taxes de graduació pels municipis de la comarca, dibuixades en el gràfic 16, indiquen que en el 70% dels municipis amb institut (16 de 23) la taxa de graduació és superior a la mitjana comarcal. El municipi amb una taxa més elevada és Cabrera de Mar, amb un valor del 98,18%, i el que presenta la taxa inferior és Argentona, amb una taxa del 79,37%.

G.16 Taxa de graduació a 4t d'ESO per municipis El Maresme, curs 2012-2013

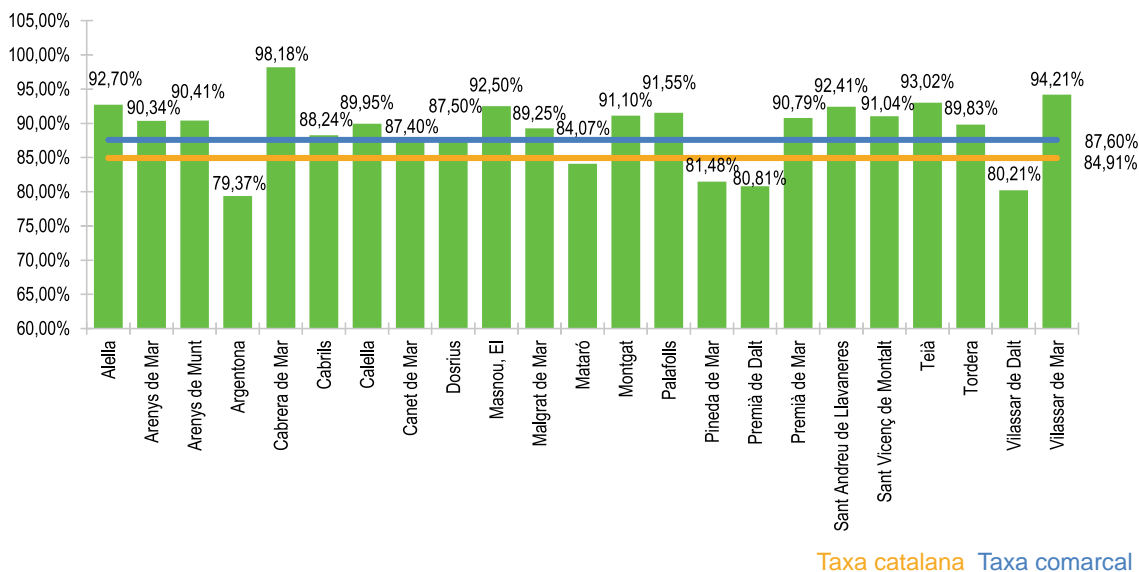

Font: Elaboració de l'Observatori de Desenvolupament Local del Maresme

Respecte el curs anterior, la taxa de graduació ha estat superior en la majoria de municipis de la comarca i inferior en nou casos. Els salts més espectaculars s'han produït a Cabrils –la taxa ha augmentat en 16,2 punts percentuals la dels cursos anterior- i a Sant Vicenç de Montalt –la taxa del darrer curs supera en 12,5 punts percentuals la del curs anterior-.

En aquest punt seria interessant que cada municipi elaborés la comparativa de taxes amb el conjunt de la comarca i/o fins i tot amb el conjunt de Catalunya.

T.7 Evolució de la taxa de graduació a l'ESO per municipis. El Maresme, cursos 2005-06/2012-13

Municipi	2005-06	2006-07	2007-08	2008-09	2009-10	2010-11	2011-12	2012-2013
Alella	84,80%	93,44%	93,48%	82,26%	90,32%	93,46%	92,91%	92,70%
Arenys de Mar	89,04%	84,31%	88,31%	88,55%	85,80%	87,88%	91,16%	90,34%
Arenys de Munt	84,62%	82,35%	89,33%	93,75%	87,50%	94,81%	94,92%	90,41%
Argentona	70,19%	73,57%	89,43%	81,19%	87,50%	90,91%	89,16%	79,37%
Cabrera de Mar	79,49%	84,21%	85,71%	97,67%	85,71%	81,08%	88,89%	98,18%
Cabrils	-	-	-	-	-	-	72,00%	88,24%
Calella	82,20%	75,54%	72,11%	78,17%	82,00%	82,38%	81,28%	89,95%
Canet de Mar	63,53%	64,65%	80,20%	84,91%	78,79%	80,15%	86,47%	87,40%
Dosrius	-	-	-	100,00%	75,00%	81,48%	82,61%	87,50%
Masnou, El	84,42%	88,60%	88,12%	81,73%	86,11%	86,98%	91,09%	92,50%
Malgrat de Mar	85,08%	85,71%	86,14%	87,43%	88,70%	87,95%	92,71%	89,25%
Mataró	78,52%	78,14%	79,87%	76,90%	80,20%	81,42%	82,57%	84,07%
Montgat	83,21%	88,24%	92,24%	89,47%	88,28%	95,00%	97,50%	91,10%
Palafolls	-	-	75,47%	85,29%	86,00%	88,00%	86,11%	91,55%
Pineda de Mar	48,15%	64,46%	58,33%	72,04%	71,76%	74,02%	76,56%	81,48%
Premià de Dalt	80,00%	89,36%	82,35%	76,25%	77,08%	77,45%	83,33%	80,81%
Premià de Mar	83,79%	80,34%	80,32%	89,38%	86,64%	nd	86,05%	90,79%
St Andreu de Llavanes	73,21%	80,56%	76,12%	79,00%	71,29%	84,48%	86,67%	92,41%
Sant Vicenç de Montalt	-	-	-	-	-	-	78,57%	91,04%
Teià	-	-	-	-	80,00%	98,18%	92,92%	93,02%
Tordera	80,37%	86,27%	80,00%	89,09%	93,81%	97,96%	90,99%	89,83%
Vilassar de Dalt	83,04%	85,09%	83,65%	89,84%	90,91%	86,99%	90,60%	80,21%
Vilassar de Mar	69,70%	74,83%	80,69%	79,47%	85,47%	86,67%	90,11%	94,21%
MARESME	77,72%	80,05%	81,53%	81,63%	82,95%	84,91%	86,28%	87,60%

Font: Observatori de Desenvolupament Local del Maresme a partir del Servei d'Indicadors i Estadística. Departament d'Ensenyament

En el gràfic 17, d'evolució de l'avaluació a l'ESO, podem veure una síntesi de tres indicadors, de la taxa de graduació, el pes de l'alumnat certificat en ensenyament obligatori i el de l'alumnat que repetirà. En resum doncs, un augment progressiu del percentatge de graduats i tendència a la baixa d'aquells que certifiquen i dels que repeteixen si bé pel curs 2012-2013 han repuntat els repetidors.

G.17 Evolució de l'avaluació a l'ESO. El Maresme, 2000-2001 / 2012-2013

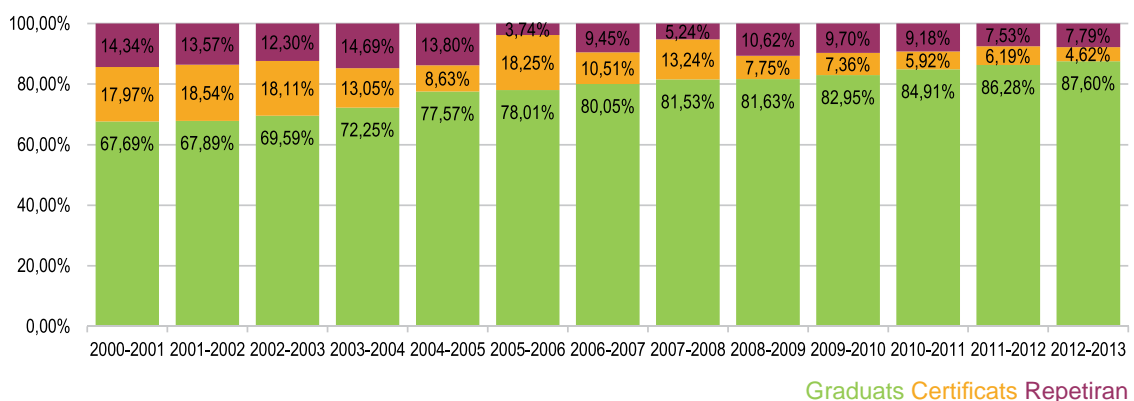

Font: Observatori de Desenvolupament Local del Maresme

3.2 FORMACIÓ POST-OBLIGATÒRIA

En aquest punt passem a veure les característiques de l'escolarització en l'educació post-obligatòria en què ens centrarem en el batxillerat i els cicles formatius dels ensenyaments de règim general que són els majoritaris.

Cal fer notar que les taxes d'alumnes matriculats en el batxillerat i cicles formatius ha anat convergint poc a poc, fet que demostraria un canvi social en la percepció dels estudis professionalitzadors. Si pel curs 2004-05 la taxa de matriculació als cicles formatius era del 33,44% pel curs 2012-13 era del 43,21%.

G.18a Taxa de matriculació al batxillerat i als cicles formatius. El Maresme, curs 2004-2005

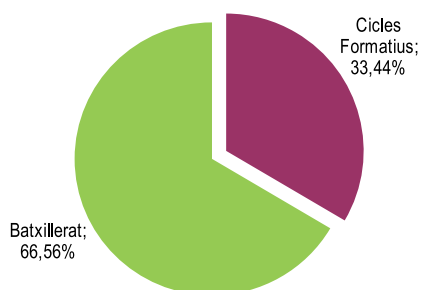

G.18b Taxa de matriculació al batxillerat i als cicles formatius. El Maresme, curs 2012-2013

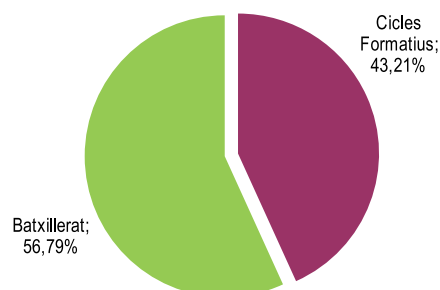

Font: Elaboració de l'Observatori de Desenvolupament Local del Maresme

Taxa d'escolarització als 17 anys en els estudis post-obligatoris

Com a novetat aquest any, hem volgut introduir la taxa d'escolarització als 17 anys⁷, un dels indicadors que també recull el SIjove⁸. L'escolarització als 17 anys indica, en un dels moments clau en la trajectòria vital dels joves, la voluntat de continuar estudiant, cosa que marcarà l'estructura final del nivell d'instrucció de la població juvenil i, per tant, a mig termini de la població potencialment activa i, així, de la capacitat competitiva del país.

Pel curs 2012-2013 la taxa d'escolarització als 17 anys al Maresme és del 66,80% i del 73,65% pel conjunt de Catalunya. Al gràfic 19 observem una evolució positiva contínua d'aquest indicador d'ençà el curs 2000-2001. En aquest lapse de temps la taxa ha crescut més de tretze punts tant en el conjunt del Maresme com de Catalunya. Part del període considerat ha estat d'expansió econòmica i una altra de contracció. Malgrat això, sembla evident que el creixement de la taxa d'escolarització als 17 anys ha estat compatible amb un mercat laboral fort i ha tingut punts més alts d'increment en època de recessió. Tot indicaria doncs, que cada vegada es dóna més importància a la formació post-obligatòria.

Malgrat tot, la taxa d'escolarització als 17 anys és molt baixa al Maresme i baixa en el conjunt de Catalunya.

G.19 Evolució de la taxa d'escolarització als 17 anys. Catalunya i el Maresme, curs 2000-01 / 2012-13

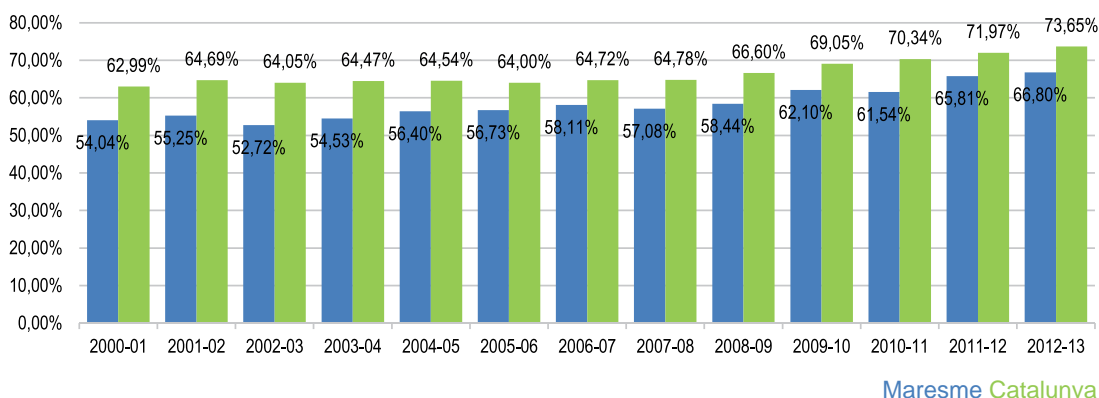

Font: Elaboració de l'Observatori de Desenvolupament Local del Maresme

⁷ Taxa d'escolarització als 17 anys: població de 17 escolaritzada/població de 17 anys multiplicat per 100. Les taxes per Catalunya que aquí presentem divergeixen d'aquelles que publica el SIjove, per un canvi de criteri tècnic en relació a les dades de matriculacions als 17 anys; mentre que en aquell cas consideren totes les matriculacions de persones de 17 anys, nosaltres només considerem les matriculacions de persones de 17 anys en estudis post-obligatoris

⁸ Generalitat de Catalunya. Secretaria de Joventut (2009) **SIjove. Sistema d'Indicadors sobre la Joventut de Catalunya. Document conceptual i metodològic.**

Batxillerat

Evolució de l'alumnat a batxillerat

En l'informe anterior havíem vist que era una evidència la tendència a la baixa de l'alumnat matriculat al batxillerat. Entre d'altres factors, un de determinant probablement era la pròpia estructura del col·lectiu juvenil. Pels cursos 2011-12 i 2012-2013 sembla que aquesta tendència s'ha capgirat i el volum d'alumnes matriculats ha augmentat, un 4,58% i un 1,84%, respectivament, en relació al curs immediatament precedent. En aquest cas, el factor de l'estructura també hi té un paper protagonista en tant que, com hem vist anteriorment, el pes de la població jove 15-19 anys ha crescut en relació als anys anteriors.

G.20 Evolució de l'alumnat al batxillerat segons el sector. Curs 2001-2002 / 2012-2013

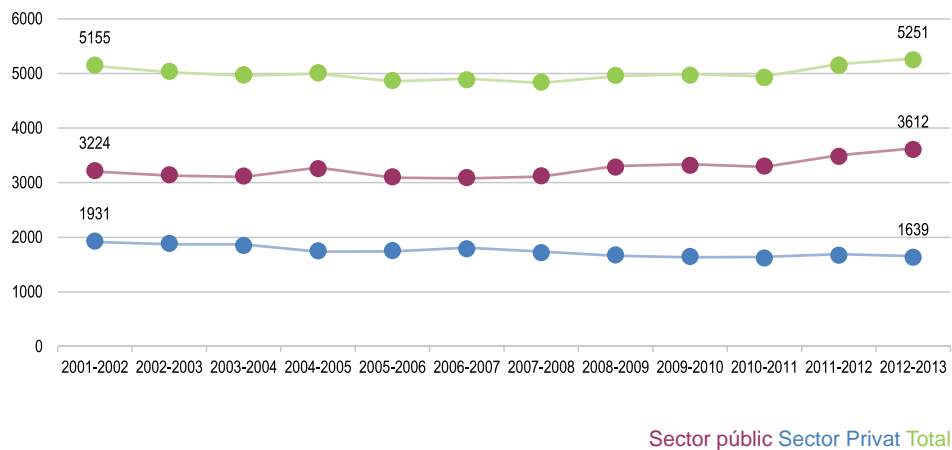

Font: Elaboració de l'Observatori de Desenvolupament Local del Maresme

Per una altra banda, cal sumar-hi també les inversions del Departament d'Ensenyament així com el context econòmic desfavorable. Les inversions fetes pel Departament d'Ensenyament per a l'obertura de nous instituts a la comarca és un factor clau d'afavoriment del creixement de les matriculacions al qual cal sumar-hi el context econòmic desfavorable que viu el país d'ençà el 2008 ja que, davant de les poques expectatives d'inserció al mercat laboral, hauria provocat un allargament de l'estada en el sistema formatiu i, per tant, foragitat d'aquesta incertesa una part d'aquells que haurien plegat finalitzada l'ESO, i/o el retorn d'altres. Una major conscienciació social dels beneficis a mig i llarg termini d'una bona formació de segur que també hi influeix.

Quant a les preferències pel sector públic o privat, la majoria del jovent opta per cursar estudis en centres públics, opció condicionada, segurament, pel ventall de l'oferta. De tota manera, el més destacable és que el volum d'alumnes en el sector públic ha anat creixent d'ençà el curs 2007-08 i fins a l'actualitat, només amb un inapreciable descens el curs 2010-11 (-039%). En el sector privat, en canvi, ha anat baixant el volum d'estudiants d'ençà el curs 2007-08 i fins el curs 2012-13, amb el parèntesi de l'increment experimentat pel curs 2011-12 (3,08%).

Composició de l'alumnat al batxillerat

També en el batxillerat es reflexa la diversitat del col·lectiu juvenil. Així, el pes del jovent estranger ha seguit augmentant de manera que el curs 2012-13 s'ha situat en el 7,71% al Maresme i en el 9,70% en el conjunt de Catalunya.

G.21 Evolució del pes de l'alumnat estranger al batxillerat, El Maresme-Catalunya, curs 04-05/12-13

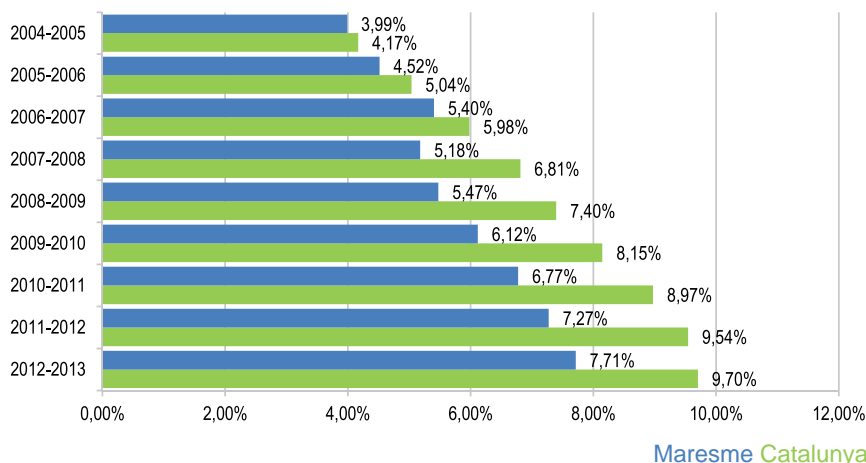

Font: Elaboració de l'Observatori de Desenvolupament Local del Maresme

Taxa de graduació al batxillerat

Si bé és interessant quantes persones accedeixen a uns estudis concrets, allò realment important, de cara al mercat laboral –com a requisit pràcticament clau-, és l'assoliment de la titulació de la formació triada, encara que en aquest cas estiguem parlant d'una titulació mitjana. Així, la taxa de graduació del batxillerat s'ha situat en el 82,08% a la comarca el curs 2012-13 i en el 85,57% pel conjunt de Catalunya.

G.22 Evolució de la taxa de graduació al batxillerat. El Maresme - Catalunya, 2003-04 / 2012-13

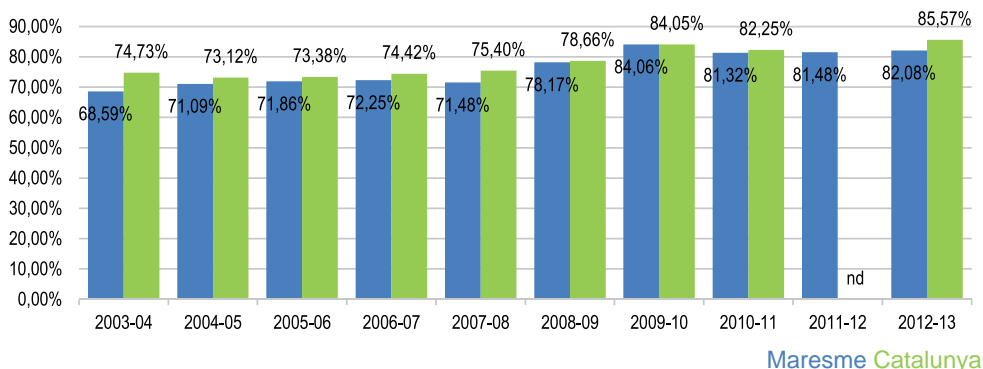

Font: Elaboració de l'Observatori de Desenvolupament Local del Maresme

Veiem així com s'ha trencat la tendència a la convergència de les taxes del Maresme i Catalunya que s'havia aconseguit els cursos 2008-09 i 2009-10. I no només això, sinó que la taxa de graduació de la comarca ha tornat a valors inferiors a la mitjana catalana. De fet, per aquest darrer curs la diferència és de pràcticament tres punts i mig percentuals. No és menys cert però, que respecte de les darreres dades que vam analitzar, la taxa ha tendit a la baixa en ambdós territoris per remuntar en l'últim curs.

La taula 8, d'evolució de la taxa de graduació al batxillerat per municipis, mostra, un cop més, com la taxa de graduació evoluciona de diferent manera a cada municipi. Pel curs 2012-13 el municipi que ha registrat la major taxa ha estat Sant Andreu de Llavaneres, amb un 95,45%, seguida per la d'Argentona, amb un 92,16%. En onze dels divuit municipis on es cursa batxillerat la taxa de graduació ha baixat el curs 2012-13 en relació a la del curs anterior.

Respecte de les dades analitzades en l'informe de l'any 2010 –curs 2009-10- la taxa és superior en sis municipis i inferior en la resta. De tota manera, en els cursos d'entremig ha passat de tot; n'hi ha que han registrat taxes superiors i/o inferiors. Potser en aquest punt caldria una anàlisi per a cada municipi.

T.8 Evolució de la taxa de graduació al batxillerat per municipis, curs 2005-06/2012-13. El Maresme.

Municipi	"Taxa 2005-06"	"Taxa 2006-07"	"Taxa 2007-08"	"Taxa 2008-09"	"Taxa 2009-10"	"Taxa 2010-11"	"Taxa 2011-12"	"Taxa 2012-13"
Alella	82,50%	81,82%	91,23%	85,94%	84,81%	95,65%	92,31%	88,00%
Arenys de Mar	74,31%	65,81%	67,11%	79,72%	89,81%	74,80%	78,36%	65,69%
Arenys de Munt	73,68%	66,67%	64,52%	92,68%	89,47%	100,00%	100,00%	88,89%
Argentona	87,76%	86,84%	76,74%	87,50%	88,14%	87,80%	77,50%	92,16%
Calella	65,68%	67,82%	78,16%	79,35%	76,40%	84,66%	89,33%	88,24%
Canet de Mar	90,00%	75,61%	62,16%	71,67%	82,35%	80,28%	76,00%	72,09%
Malgrat de Mar	72,22%	82,95%	77,38%	75,00%	85,32%	84,21%	83,05%	78,18%
Masnou, el	69,23%	69,31%	79,31%	79,31%	81,25%	78,81%	82,93%	89,63%
Mataró	73,18%	73,78%	70,66%	78,56%	84,90%	81,46%	79,62%	82,93%
Montgat	87,91%	87,01%	85,88%	82,61%	79,01%	89,41%	90,53%	89,32%
Palafolls	nd	nd	nd	nd	90,48%	88,00%	96,00%	86,96%
Pineda de Mar	45,78%	55,43%	59,77%	73,68%	75,61%	75,00%	71,85%	67,23%
Premià de Dalt	63,46%	81,40%	68,85%	69,84%	86,21%	79,69%	89,06%	82,46%
Premià de Mar	66,96%	68,75%	68,64%	76,36%	83,70%	nd	71,59%	72,34%
St Andreu de Llavaneres	71,05%	61,54%	63,16%	86,96%	73,33%	88,89%	85,25%	95,45%
Tordera	70,00%	78,57%	67,44%	52,78%	85,11%	74,29%	88,33%	76,92%
Vilassar de Dalt	71,74%	64,10%	69,23%	75,00%	92,45%	63,24%	80,95%	89,47%
Vilassar de Mar	65,63%	66,29%	61,17%	76,42%	89,32%	76,24%	76,04%	84,38%
MARESME	71,86%	72,25%	71,48%	78,17%	84,06%	81,32%	81,48%	82,08%
CATALUNYA	73,38%	74,42%	75,40%	78,66%	84,05%	82,25%	nd	85,57%

Font: Observatori de Desenvolupament Local del Maresme a partir del Servei d'Indicadors i Estadística. Departament d'Ensenyament

Els municipis que no apareixen és perquè no ofereixen estudis de batxillerat

Taxa de no graduats

De la taxa anterior en podem extreure amb facilitat la taxa dels no graduats. Així, pel curs 2012-2013 aquesta taxa ha estat del 17,92% pel conjunt del Maresme i del 14,43% pel conjunt del Catalunya. Aquest indicador indica quants dels alumnes que han estat avaluats no han aprovat i, per tant, no assolixen la titulació.

Taxa de no avaluats / d'abandonament⁹

Les dades de què disposem permeten el càlcul del que hem anomenat taxa d'abandonament al batxillerat –diferència entre matriculats i avaluats al batxillerat en l'informe anterior–.

Constatem que la taxa ha millorat en els tres cursos transcorreguts d'ençà les darreres dades de què disposàvem, tant pel conjunt del Maresme com de Catalunya. I que aquest indicador s'ha situat en un valor inferior al de la mitjana catalana.

Les dades municipals són més heterogènies en tant que en alguns casos ha anat a millor i en d'altres a pitjor. Si comparem les taxes dels cursos 2011-12 i 2012-13 veiem que en vuit municipis la taxa del darrer curs ha superat la del curs 2011-12 i en uns altres set casos la taxa ha estat inferior i, per tant, ha millorat. També hi ha municipis en què la taxa d'abandonament és zero igual com en el curs anterior.

Les dades referents a l'alumnat matriculat a segon de batxillerat no contempnen l'alumnat que només està matriculat de pràctiques ja que aquesta informació no està disponible per cursos. Això genera doncs, els desajustos reflectits en la taula 9, en què en alguns casos la taxa és negativa; se n'avaluen "més" dels que estan matriculats.

⁹ Taxa d'abandonament: proporció d'alumnes que no arriben a l'avaluació al batxillerat. La calculem dividint el nombre d'alumnes que "abandonen" el curs (diferència entre el nombre d'alumnes matriculats al segon de batxillerat i els avaluats) entre els matriculats total al segon de batxillerat.

T.9 Taxa d'abandonament al segon de batxillerat per municipis. El Maresme, 2006-07/2012-13

Municipi	Curs 2006-07	Curs 2007-08	Curs 2008-09	Curs 2009-10	Curs 2010-11	Curs 2011-12	Curs 2012-13
Alella	13,16%	1,72%	4,48%	1,27%	1,43%	0,00%	0,00%
Arenys de Mar	2,52%	2,61%	1,38%	3,70%	0,00%	6,29%	4,86%
Arenys de Munt	5,26%	6,06%	2,38%	0,00%	24,00%	0,00%	2,70%
Argentona	5,00%	2,27%	0,00%	1,69%	0,00%	4,76%	3,77%
Calella	6,45%	6,45%	1,90%	1,24%	1,81%	4,46%	8,72%
Canet de Mar	4,65%	9,76%	1,64%	3,92%	2,74%	1,32%	4,44%
Malgrat de Mar	2,22%	16,00%	1,59%	4,59%	4,20%	7,09%	1,79%
Masnou, el	8,18%	4,13%	-0,87%	0,00%	5,60%	4,65%	2,17%
Mataró	13,68%	15,38%	14,42%	9,61%	7,45%	12,03%	5,01%
Montgat	0,00%	4,49%	1,08%	2,47%	1,16%	-2,15%	-1,98%
Palafolls	-	-	-	4,76%	0,00%	0,00%	0,00%
Pineda de Mar	6,12%	9,38%	1,04%	2,44%	2,61%	6,90%	4,03%
Premià de Dalt	4,44%	-3,39%	1,56%	3,45%	0,00%	0,00%	3,39%
Premià de Mar	2,61%	0,00%	0,90%	3,26%	nd	3,30%	1,05%
St Andreu de Llvaneres	2,50%	2,56%	6,12%	2,22%	0,00%	0,00%	5,71%
Tordera	0,00%	4,44%	5,26%	0,00%	5,41%	1,64%	4,88%
Vilassar de Dalt	4,88%	4,41%	5,08%	0,00%	2,86%	1,56%	2,56%
Vilassar de Mar	3,26%	3,74%	0,00%	7,77%	2,88%	0,00%	1,54%
MARESME	8,60%	9,40%	6,85%	5,39%	8,96%	6,53%	3,86%
CATALUNYA	14,28%	13,59%	12,76%	9,98%	6,61%	nd	5,99%

Font: Observatori de Desenvolupament Local del Maresme a partir del Servei d'Indicadors i Estadística. Departament d'Ensenyament

Cicles formatius

Evolució de l'alumnat en els Cicles Formatius de Grau Mig i Grau Superior

Pel que fa l'altra tipus de formació post-obligatòria, el volum d'alumnes en els cicles formatius ha seguit creixent en els darrers cursos, tal i com hem dibuixat en el gràfic 23. I ho ha fet tant en els cicles formatius de grau mig –en endavant CFGM- com en els cicles formatius de grau superior –en endavant CFGS-.

G.23 Evolució de l'alumnat als Cicles formatius de Grau Mitjà i Superior. El Maresme-Catalunya 2001-02/2012-13

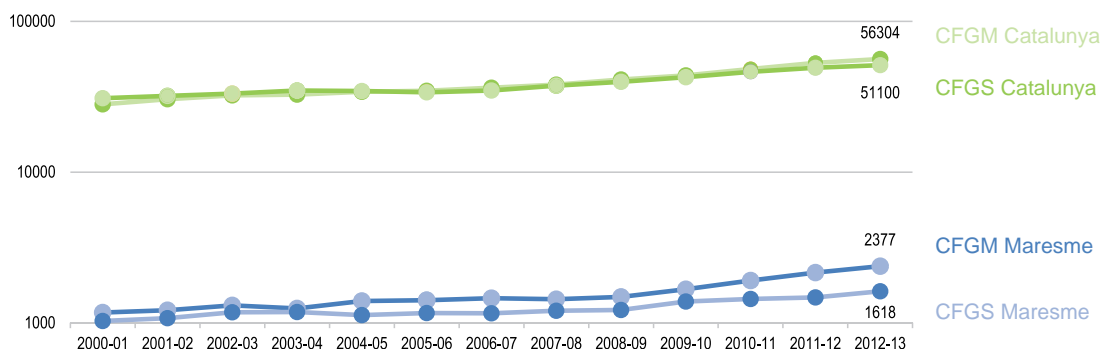

Font: Elaboració de l'Observatori de Desenvolupament Local del Maresme

El cursos 2010-11 i 2011-12 l'increment d'alumnat als CFGM va ser intens a la comarca així com en el conjunt de Catalunya. El curs 2012-13 els increments també han estat importants si bé la intensitat dels creixements ha estat menor.

G.24 Evolució de les variacions anuals en l'alumnat als CFGM. El Maresme - Catalunya, 01-02 / 12-13

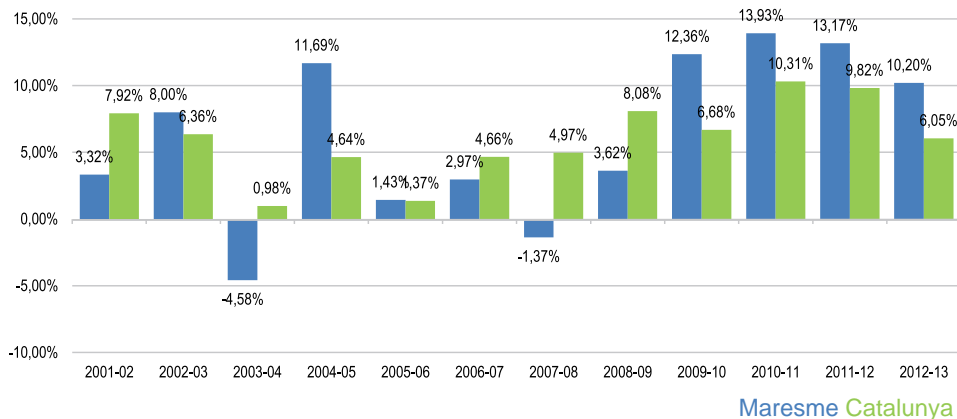

Font: Observatori de Desenvolupament Local del Maresme

Pel que fa l'alumnat a CFGS també ha seguit creixent a la comarca si bé a un ritme molt més lent que el que es va registrar el curs 2009-10, el darrer considerat en l'informe anterior. Bo i això, no podem passar per alt el creixement experimentat el darrer curs, que ha estat del 9,84%, un increment molt superior a l'experimentat pel conjunt de Catalunya (3,90%).

G.25 Evolució de les variacions anuals en l'alumnat als CFGS. El Maresme - Catalunya, 01-02 / 12-13

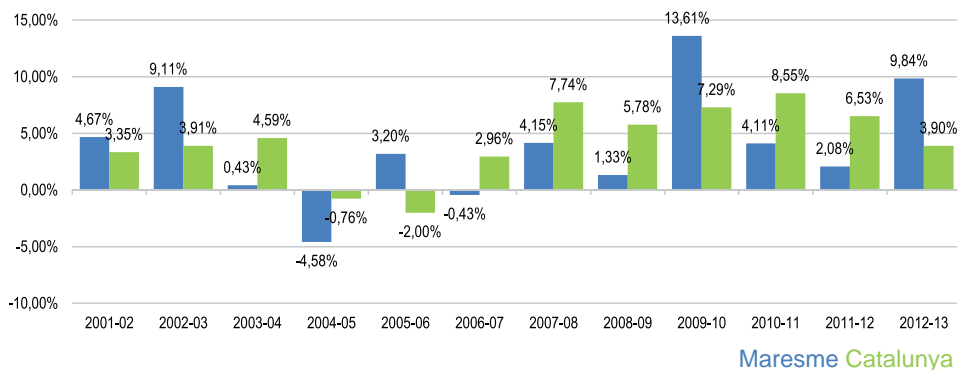

Font: Observatori de Desenvolupament Local del Maresme

Aquestes dades constaten doncs, que a diferència de temps passats en què els estudis de formació professionals semblaven estar estigmatitzats, els cicles formatius s'han revaloritzat socialment i constitueixen una opció real de formació reglada. A més a més, entenem que l'augment de l'oferta de cicles i, per tant, més diversificació també ha ajudat al creixement d'aquests estudis com tampoc no cal oblidar el factor del mercat de treball "hostil" d'ençà l'any 2008.

Per municipis, en termes generals, el nombre de matriculacions també ha anat augmentat contínuament curs rere curs. El curs 2012-13 el volum de matriculats en els CFGM va ser superior al del curs anterior en tots els municipis, cosa que també ha succeït en els estudis de CFGS amb l'única excepció del Masnou en què el nombre de matriculacions ha estat menor que la de l'any anterior (vegeu les taules municipals en l'annex del document).

Pel que fa l'evolució de l'alumnat segons el sector en què es matriculen, el gràfic 26 mostra com en els CFGM el sector públic ha registrat uns increments molt intensos en els darrers cursos. L'alumnat en el sector privat també ha augmentat però de manera menys intensa i, de fet, pel curs 2012-13 ha disminuït lleument (-0,94%). És evident doncs, que la demanda del sector públic és molt superior a la demanda en el sector

privat fet molt lligat, segurament, a l'oferta de cada sector¹⁰. Quant al CFGS, en els darrers cursos el volum d'alumnat també ha augmentat, especialment el curs 2009-10 tant en el sector públic com en el privat. Els cursos següents, disminueix l'alumnat en el sector privat per tornar a augmentar el curs 2012-13. Per la seva banda, el sector públic ha augmentat els darrers cursos. Sigui com sigui doncs, la demanda, en aquest cas, també és superior en el sector públic que en el privat.

G.26 Evolució de l'alumnat als CGFM al Maresme segons sector

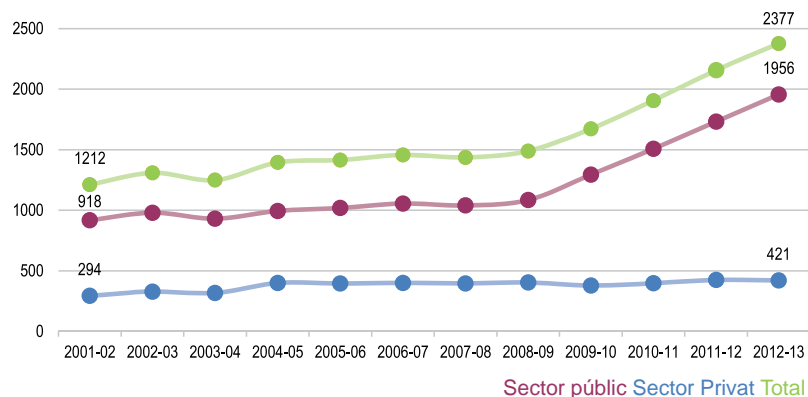

Font: Elaboració de l'Observatori de Desenvolupament Local del Maresme

G.27 Evolució de l'alumnat als CGFS al Maresme segons sector

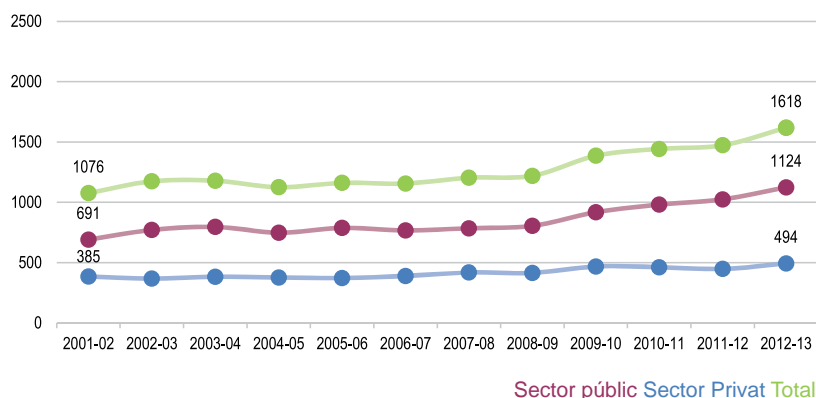

Font: Elaboració de l'Observatori de Desenvolupament Local del Maresme

Composició de l'alumnat en els Cicles Formatius de Grau Mig i Grau Superior

Com ja hem vist en punts anteriors, també en les aules dels cicles formatius es reflecteix, amb major o menor mesura, els canvis demogràfics dels darrers anys així com la diversitat d'origens del col·lectiu jove. D'aquesta manera, en els darrers tres cursos, com recollim en el gràfic 28, el pes de l'alumnat estranger en els CFGM no ha deixat d'augmentar. En el darrer curs però, i pel conjunt de Catalunya, aquest pes ha minvat lleugerament.

El pes de l'alumnat estranger també ha seguit augmentant els tres darrers cursos en els CFGS al Maresme. Pel conjunt de Catalunya el seu pes ha augmentat fins al curs 2011-12 i el 2012-13 ha caigut lleugerament, tal i com hem vist també en els CFGM.

Si comparem aquesta informació amb la del batxillerat, veiem que els alumnes de nacionalitat estrangera tendeixen a triar més els estudis post-obligatoris professionalitzadors que no pas els generalistes.

¹⁰Apuntem que no hem entrat a fer una anàlisi de l'oferta dels cicles formatius per sectors ni tampoc de la seva evolució.

G.28 Evolució del pes de l'alumnat estranger en els CGFM. El Maresme - Catalunya, 2004-05 /2012-13

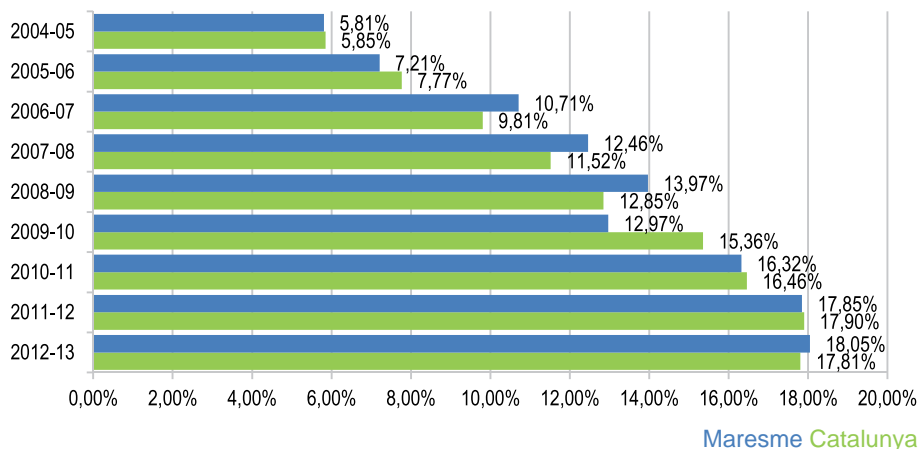

Font: Observatori de Desenvolupament Local del Maresme

G.29 Evolució del pes de l'alumnat estranger en els CGFS. El Maresme - Catalunya, 2004-05 /2012-13

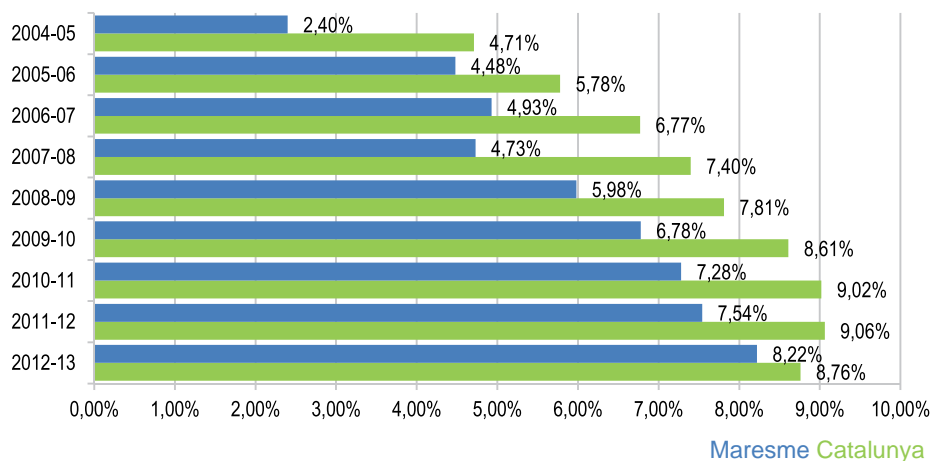

Font: Observatori de Desenvolupament Local del Maresme

Taxa de graduació en els CFGM

La taxa de graduació ens permet saber quant de l'alumnat matriculat assoleix l'objectiu final de graduació. Malauradament, les dades que ofereix el Departament d'Ensenyament actualment no permeten seguir calculant aquesta taxa, ni a escala local ni, de fet, de Catalunya. Actualment només disposem del nombre de graduats i, per tant, sense el nombre d'avaluats la taxa de graduació no es pot calcular.

Les raons que esgrimeix el Departament per no oferir aquesta informació es basen en el complex sistema modular dels nous cicles formatius cosa que, efectivament, desdibuixa la figura de la persona avaluada com a concepte. En organitzar-se el sistema en mòduls professionals i unitats formatives que permet, a més, la matrícula parcial, d'entrada sembla complicat saber qui està en condició de graduar-se cada curs. Malgrat aquesta major complexitat en la recollida de la informació, considerem que no és cap obstacle prou alt com per no buscar-hi una solució. Com a societat, ens cal saber els resultats del nostre sistema educatiu.

D'aquesta manera doncs, ens veiem obligats, per una banda, a oferir la taxa de graduació fins al darrer curs acadèmic en què l'hem poguda calcular i, per altra banda, facilitem l'evolució del nombre absoluts de graduats.

En el cas dels CFGM vèiem, en l'informe anterior, que la taxa havia estat bastant pobra pel curs 2008-2009 (47,35%) en tant que van graduar-se menys de la meitat de l'alumnat avaluat i que els nivells de graduació no eren només escassos a la comarca sinó també pel conjunt de Catalunya, com il·lustrem en el gràfic 30. D'aleshores ençà, no és possible calcular la taxa.

La comparativa entre sexes indicava que no existien diferències rellevants i que la taxa era força semblant entre nois (47,37%) i noies (47,33%).

Pel que fa l'evolució de persones graduades, l'evolució al Maresme sembla positiva en tant que el volum de graduats ha tendit a l'alça els darrers dos cursos, tal i com també s'ha produït pel conjunt de Catalunya. Bo i això, el cert és que les dades absolutes no permeten anar més enllà. No podem dir ni que siguin certament bones i/o dolentes en no tenir res amb què comparar-ho; és bo un major nombre de graduats? Potser n'hi ha més però amb una menor taxa de graduació?.

G.30 Evolució de la taxa de graduació als CFGM. El Maresme - Catalunya, curs 2005-06 /2008-09

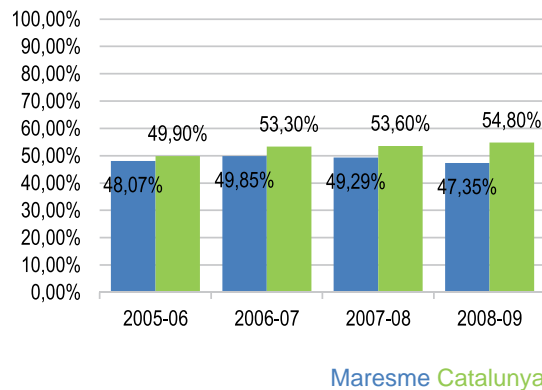

Font: Observatori de Desenvolupament Local del Maresme

D'entrada sembla positiu un creixement en el volum de graduats. De tota manera, això no pressuposa una millora en la taxa de graduació. Es fa evident doncs, que la manca de certa informació dificulta l'anàlisi de certs paràmetres.

T.10 Evolució dels graduats als CFGM

Curs	Maresme	Catalunya
2005-06	460	10.680
2006-07	486	11.813
2007-08	485	12.134
2008-09	491	13.859
2009-10	506	13.900
Trencament sèrie		
2010-11	462	13.051
2011-12	581	14.955
2012-13	699	15.671

Font: Departament d'Ensenyament. Servei d'Indicadors i Estadística

Taxa de graduació en els CFGS

Pel que fa els CFGS, ens trobem amb la mateixa situació que hem vist pels CFGM quant al càlcul de la taxa de graduació.

En el cas dels CFGS, les dades del darrer informe tampoc eren gaire reeixides si bé la taxa de graduació era superior a l'obtinguda pels CFGM. En aquest cas, la taxa catalana (69%) superava amb escreix la taxa comarcal (61,41%). I quant a la comparativa per sexe, vèiem que les taxes en els darrers dos cursos s'havien equilibrat bastant després d'uns cursos en què les taxes de graduació femenines havien estat més elevades que les registrades pels nois.

G.31 Evolució de la taxa de graduació als CFGS. El Maresme - Catalunya, curs 2005-06 /2008-09

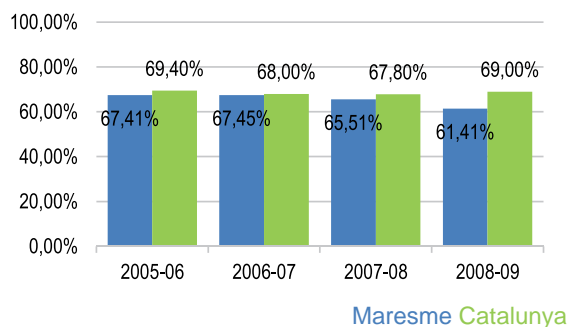

Font: Observatori de Desenvolupament Local del Maresme

En aquest cas, les xifres absolutes de graduats també indiquen una evolució positiva en tant que el nombre de graduats ha augmentat a la comarca i també en el conjunt de Catalunya.

T.11 Evolució dels graduats als CFGS

Curs	Maresme	Catalunya
2005-06	422	12.037
2006-07	429	12.179
2007-08	435	12.383
2008-09	409	14.329
2009-10	509	15.108
Trencament sèrie		
2010-11	541	16.345
2011-12	523	17.731
2012-13	626	18.449

Font: Departament d'Ensenyament. Servei d'Indicadors i Estadística

3.3 GRAU FORMATIU DE LA POBLACIÓ

A escala local, tant municipal com comarcal, la informació referent al nivell d'estudis de la població jove i, de fet, de la resta, és realment escadussera. D'aquesta manera doncs, hem de cenyir-nos a les dades que aporten els censos de població, els quals es duen a terme cada 10 anys.

Deixant de banda la temporalitat, el cert és que acostumen a aportar informació rellevant quant a aspectes formatius de la població. Malgrat tot, trobem alguns obstacles en aquesta font; per una banda, els canvis introduïts en les preguntes, en les classificacions, en els grups d'edat considerats, etc. que dificulten i/o impossibiliten la comparativa entre censos i, per una altra, en els grans canvis metodològics. En el Cens del 2011 es combinen les dues coses. La més rellevant és el fet que, en realitat, el cens és una enquesta. D'aquesta manera doncs, en ser una mostra, molta de la informació que s'havia ofert en d'altres edicions no s'ha pogut replicar en aquesta. Així, a escala local s'ha perdut força informació.

Població segons el nivell d'instrucció

Considerem aquí la informació referent al nivell d'estudis més alt assolit per la persona, amb independència que segueixi estudiant o no, en el moment de l'enquesta. La informació de l'any 2011 no és comparable amb la del 2001 ni anteriors ja que, en el primer cas aquesta variable s'investiga per a la població de 16 anys i més mentre que en el 2001 i altres es feia per la població major de 10 anys.

T.12 Pes de la població de 16 anys i més segons nivell d'instrucció i àmbit, 2011

Nivell instrucció	Maresme	Àmbit Metropolità	Catalunya
No sap llegir o escriure	1,90%	1,63%	1,71%
Sense estudis	7,89%	8,44%	8,31%
Educació primària	12,88%	12,56%	13,45%
ESO	29,97%	26,52%	28,32%
Batxillerat superior	13,71%	14,06%	13,55%
FP Grau Mitjà	6,89%	6,83%	7,04%
FP Grau superior	7,03%	7,55%	7,30%
Diplomatura	7,16%	6,90%	6,73%
Grau universitari	2,41%	2,63%	2,36%
Llicenciatura i doctorat	10,16%	12,87%	11,23%
Total	100,00%	100,00%	100,00%

Font: ODLM a partir de l'Idescat, a partir del Cens de població i habitatges de l'INE.

Així, la taula 12 indica que d'entre aquest grup poblacional són majoria aquells que han assolit els estudis secundaris obligatoris (29,97%) seguits per aquells que han assolit estudis post-secundaris (batxillerat, CFGM i CFGS; 27,63%). En comparació amb l'Àmbit Metropolità constatem que el nivell d'estudis assolit per la població maresmenca és menor. En el conjunt de l'Àmbit Metropolità hi tenen un major pes aquells que han assolit estudis post-secundaris (28,44%). En canvi, a escala catalana el major pes també és per les persones que han assolit la secundària obligatòria.

Si prenem en consideració el sexe, hi ha més dones que homes amb estudis inferiors i/o sense estudis així com també són més nombroses que els homes aquelles que han assolit estudis universitaris. Per contra, són menys en l'assoliment d'estudis secundaris obligatoris i en els estudis post-secundaris (podeu veure la taula a l'annex).

Bo i la manca d'informació per edats, no sembla agosarat afirmar que els canvis generacionals i/o socials queden reflectits en aquesta taula. Per una banda, en les generacions amb edats més avançades la participació de les dones en la formació acadèmica era limitada mentre que en les generacions més joves la seva participació ha augmentat molt. Així, possiblement bona part de les dones amb estudis inferiors i/o sense estudis pertanyen a generacions grans, de la mateixa manera que la majoria de les que han assolit estudis universitaris formen part de generacions d'edats menys avançades. De fet, la taula 13, amb dades corresponents a l'Àmbit Metropolità, així ho corrobora. Les dones amb edats més avançades presenten nivells formatius més baixos que les d'edat més joves. El cert és que això passa tant entre els homes com les dones si bé és més accentuat en el cas de les dones.

T.13 Pes de la població femenina per grups d'edat i nivell d'instrucció assolit. Àmbit Metropolità, 2011

Nivell instrucció assolit	16-19	20-24	25-29	30-34	35-39	40-44	45-49	50-54
No sap llegir o escriure	0,58%	0,69%	0,74%	0,60%	0,92%	0,77%	0,90%	1,08%
Sense estudis	1,98%	1,50%	1,83%	1,46%	1,57%	1,62%	1,97%	3,46%
Educació primària	9,39%	6,40%	4,77%	3,88%	4,81%	5,68%	7,90%	11,39%
ESO	45,24%	19,26%	18,95%	17,25%	18,76%	23,91%	28,67%	36,22%
Batxillerat superior	33,93%	27,95%	14,23%	14,33%	14,70%	16,25%	15,95%	14,61%
FP Grau Mitjà	6,56%	9,26%	7,36%	7,29%	7,95%	9,52%	10,41%	6,98%
FP Grau superior	2,31%	12,06%	10,26%	12,35%	12,44%	10,72%	7,51%	3,52%
Diplomatura	..	8,86%	12,25%	13,01%	12,88%	10,17%	8,36%	8,08%
Grau universitari	..	4,09%	4,67%	3,96%	3,61%	3,12%	3,12%	2,60%
Llicenciatura i doctorat	..	9,94%	24,93%	25,86%	22,37%	18,24%	15,22%	12,06%
Total	100,00%	100,00%	100,00%	100,00%	100,00%	100,00%	100,00%	100,00%

Nivell instrucció assolit	55-59	60-64	65-69	70-74	75-79	80-84	85+	Total
No sap llegir o escriure	1,10%	2,08%	3,09%	5,89%	7,81%	9,02%	8,30%	2,19%
Sense estudis	7,47%	14,56%	22,61%	28,94%	34,40%	37,06%	38,09%	9,78%
Educació primària	17,55%	22,48%	25,84%	28,78%	29,85%	31,01%	31,60%	13,41%
ESO	37,54%	35,27%	29,37%	22,89%	17,21%	14,00%	12,61%	25,17%
Batxillerat superior	11,27%	8,43%	6,78%	5,08%	3,93%	3,42%	4,04%	13,51%
FP Grau Mitjà	4,99%	3,54%	2,53%	2,29%	1,38%	1,25%	0,94%	6,24%
FP Grau superior	2,42%	1,57%	1,20%	1,01%	0,97%	0,91%	0,69%	6,53%
Diplomatura	6,42%	4,72%	3,28%	2,22%	1,89%	1,32%	1,41%	7,65%
Grau universitari	2,37%	2,10%	1,88%	1,05%	1,03%	0,86%	0,75%	2,70%
Llicenciatura i doctorat	8,86%	5,25%	3,40%	1,85%	1,52%	1,15%	1,56%	12,80%
Total	100,00%	100,00%	100,00%	100,00%	100,00%	100,00%	100,00%	100,00%

Font: Idescat, a partir del Cens de població i habitatges de l'INE.

En tots els municipis de la comarca, la majoria de les persones de 16 anys i més han assolit estudis de segon grau¹¹ mentre que són minoria, a tots els municipis excepte Premià de Mar, els que són analfabets i/o no tenen estudis. L'assoliment d'estudis de tercer grau presenta diferències molt grans entre municipis, tal i com mostra la taula 14. Ens movem en un ampli ventall de xifres; del 7% de Tordera fins al 38,40% de Cabrils. La major o menor heterogeneïtat dels habitants de cada municipi, especialment la seva capacitat econòmica, influeix, clarament, en aquesta variable. Els municipis en què tenen un pes elevat les persones que han assolit estudis de tercer grau coincideixen, a *grosso modo*, amb aquells municipis amb una major renda per càpita, com són Cabrils, Alella, Sant Andreu de Llavaneres i Sant Vicenç de Montalt i, com a excepció, Cabrera de Mar.

T.14 Pes de la població de 16 anys i més segons nivell d'instrucció (graus)

Municipi	No sap llegir o escriure o no té estudis	Primer grau	Segon grau	Tercer grau	Total
Alella	3,66%	9,28%	49,57%	37,47%	7.593
Arenys de Mar	6,33%	15,80%	60,71%	17,16%	12.154
Arenys de Munt	6,86%	16,15%	58,00%	18,98%	6.738
Argentona	8,52%	11,77%	60,43%	19,27%	9.440
Cabrera de Mar	3,68%	7,63%	53,80%	34,92%	3.617
Cabrils	3,98%	7,82%	49,80%	38,40%	5.526
Caldes d'Estrac	7,44%	13,18%	50,29%	29,09%	2.245
Calella	7,60%	15,49%	60,61%	16,29%	14.993
Canet de Mar	9,21%	12,64%	57,63%	20,52%	11.297
Dosrius	6,76%	7,08%	65,53%	20,60%	4.111
Malgrat de Mar	10,82%	15,28%	61,01%	12,89%	15.176
Masnou, el	8,35%	10,05%	53,32%	28,27%	18.653
Mataró	13,85%	14,16%	56,45%	15,54%	101.252
Montgat	6,34%	15,05%	57,25%	21,36%	8.939
Òrrius	nd	nd	nd	nd	nd
Palafolls	9,62%	10,06%	67,97%	12,34%	7.066
Pineda de Mar	12,75%	15,70%	60,75%	10,80%	21.592
Premià de Dalt	7,18%	10,48%	54,15%	28,19%	8.399
Premià de Mar	11,37%	11,25%	55,74%	21,65%	22.979
St Andreu de Llavaneres	5,56%	7,94%	54,15%	32,35%	8.333
Sant Cebrià de Vallalta	5,39%	10,97%	60,34%	23,29%	2.726
Sant Iscle de Vallalta	5,35%	11,09%	64,82%	18,74%	1.046
Sant Pol de Mar	3,21%	14,12%	54,51%	28,16%	4.109
Sant Vicenç de Montalt	2,12%	8,42%	57,94%	31,52%	4.429
Santa Susanna	6,77%	12,69%	64,75%	15,78%	2.718
Teià	4,29%	8,73%	57,70%	29,30%	4.891
Tiana	5,70%	6,38%	56,95%	30,97%	6.486
Tordera	12,37%	18,30%	62,33%	7,00%	13.052
Vilassar de Dalt	6,43%	12,49%	58,97%	22,11%	7.200
Vilassar de Mar	7,02%	10,17%	57,60%	25,21%	16.207
EL MARESME	9,79%	12,88%	57,60%	19,74%	353.494
ÀMBIT METROPOLITÀ	10,08%	12,56%	54,96%	22,40%	3.964.714
CATALUNYA	10,02%	13,45%	56,21%	20,32%	6.223.448

Font: Idescat, a partir del Cens de població i habitatges de l'INE. Elaboració de l'ODLM

¹¹Analfabets: es considera que una persona és analfabeta quan no sap llegir ni escriure en cap idioma. Sense estudis: persones que saben llegir i escriure, però que van assistir menys de 5 anys a l'escola. Primer grau: persones que van anar a l'escola cinc anys o més sense completar EGB, ESO o Batxillerat elemental. Segon grau: es considera que una persona té estudis de segon grau quan ha acabat ESO, EGB, Batxillerat elemental o té el certificat d'escolaritat o d'estudis primaris, batxillerat (LOE, LOGSE), BUP, Batxillerat superior, COU, PREU, FP grau mitjà, FP I, Oficialia Industrial o equivalent, grau mitjà de música i dansa, certificats d'escoles oficials d'idiomes, FP grau superior, FP II, Mestratge industrial o equivalent. Tercer grau: es considera que una persona té estudis de tercer grau quan ha acabat una diplomatura universitària, arquitectura tècnica, enginyeria tècnica o equivalent, grau universitari, llicenciatura, arquitectura, enginyeria, màster oficial universitari, especialitats mèdiques o doctorat.

El percentatge de persones de 16 anys i més amb estudis de tercer grau és menor al Maresme (19,4%) que en l'Àmbit Metropolità (22,40%) i que Catalunya (20,32%). En canvi, al Maresme és major el pes de les persones que han assolit estudis de segon grau (57,60%) que en l'Àmbit Metropolità (54,96%) i el conjunt de Catalunya (56,21%). Si bé, com hem vist anteriorment, en el cas de la comarca la majoria són persones que han assolit, només, l'educació secundària obligatòria. El pes d'analfabets o persones sense estudis és lleugerament inferior a la comarca en relació als dos altres àmbits considerats.

Si considerem només aquelles persones que han aconseguit el nivell d'estudis de Formació professional (mitjana i superior) i estudis universitaris de primer, segon i tercer cicle, veiem que els valors de l'any 2011 són molt superiors als obtinguts l'any 2001, el que vol dir que la població de 16 anys i més té un nivell educatiu més elevat que aleshores (vegeu taula 15).

El Maresme presenta un índex del 33,27%, valor per sota del registrat per l'Àmbit Metropolità (36,51%) i pel conjunt de Catalunya (34,41%). Bo i això, respecte el cens del 2001 ha pujat en més de nou punts percentuals, com també ho ha fet pels altres dos àmbits considerats.

T.15 Pes de població de 16 anys i més amb FP o 3er grau sobre la població 16 anys i més.

El Maresme. Distribució per municipis, 2001-2011.

Municipis	2001	2011
Alella	38,15%	49,37%
Arenys de Mar	24,12%	31,59%
Arenys de Munt	23,17%	33,95%
Argentona	26,15%	33,76%
Cabrera de Mar	36,80%	nd
Cabrils	40,76%	49,39%
Caldes d'Estrac	30,61%	nd
Calella	21,65%	30,23%
Canet de Mar	22,06%	34,94%
Dosrius	22,98%	37,75%
Malgrat de Mar	15,44%	24,74%
Masnou, el	32,55%	40,28%
Mataró	18,23%	28,80%
Montgat	26,64%	40,72%
Òrrius	29,87%	nd
Palafolls	16,81%	29,78%
Pineda de Mar	15,03%	21,38%
Premià de Dalt	29,90%	41,29%
Premià de Mar	27,26%	35,73%
Sant Andreu de Llavaneres	34,02%	42,26%
Sant Cebrià de Vallalta	27,32%	nd
Sant Iscle de Vallalta	23,35%	nd
Sant Pol de Mar	32,28%	38,37%
Sant Vicenç de Montalt	37,74%	49,13%
Santa Susanna	22,94%	nd
Teià	37,01%	43,15%
Tiana	35,96%	45,21%
Tordera	15,80%	20,74%
Vilassar de Dalt	27,10%	36,18%
Vilassar de Mar	33,81%	38,90%
EL MARESME	24,01%	33,27%
ÀMBIT METROPOLITÀ	26,29%	36,51%
CATALUNYA	24,84%	34,41%

Font: Idescat, a partir del Cens de població i habitatges de l'INE.

(-) Dades no disponibles

Per municipis, i en comparació amb l'any 2001, el volum de persones de 16 any i més que han assolit estudis de formació professional i universitaris ha augmentat en tots aquells municipis pels quals les dades estan disponibles. Les variacions són notables en tots els casos si bé destaquen, per la seva intensitat, les experimentades a Dosrius (14,77 punts percentuals), a Montgat (14,08 p.p), a Palafolls (12,97 p.p) i a Canet de Mar (12,88 p.p). Una major consciència social per valorar el nivell formatiu, les millores socials que hi havia hagut els darrers anys juntament amb una major capacitat econòmica de les famílies poden ser alguns dels factors claus per una major formació de la població.

3.4 MOBILITAT OBLIGADA PER ESTUDIS

La mobilitat obligada per estudi pot ser un factor de desigualtat entre el jovent i, com a conseqüència, en el conjunt de la societat. Part dels estudis post-obligatoris, especialment els universitaris, no es troben a l'abast immediat del jovent de la comarca cosa que genera, de forma obligada, un seguit de desplaçaments inevitables que, a la vegada, suposa un cost afegit a la matrícula dels estudis que es volen cursar. D'aquesta manera doncs, no només la possibilitat econòmica d'accedir a uns estudis determinats és un factor de desigualtat sinó que el cost del transport pot suposar, per sí mateix, l'obstacle a accedir uns estudis, amb independència que aquestes obliquin al pagament d'una matrícula o no.

En aquest cas disposem d'informació provinent de dues fonts; per una banda, aquella que resulta del Cens del 2011 i, per l'altra, d'aquella que elabora l'Idescat a partir de les matriculacions de l'alumnat¹².

La informació referent al Cens (taula 16) indica que el Maresme és, també, una comarca emissora quant a estudiants. És a dir, la comarca "expulsa" estudiants a d'altres territoris, una mica més de 14.000 segons el Cens. De fet, les dades per municipis mostren que només tres municipis no són emissors de població estudiant (Alella, Arenys de Mar i Mataró) quan la resta ho són de forma clara. El municipi que més expulsa és Premià de Mar (1.514) seguit per Tiana (1.185) i Vilassar de Mar (1.144).

De fet, si considerem les persones desplaçades resultants de les matriculacions, veiem que, per un costat, la majoria de la mobilitat obligada per estudis corresponent a persones de 16 anys i més ve determinada pels estudis universitaris més que no pas pels no universitaris i, per l'altre, que la majoria de les persones que es mouen per estudis no universitaris són majors d'edat.

En relació a la mobilitat per estudis no universitaris la mobilitat és major que en el cas dels estudis universitaris, si bé és menor, com dèiem, si prenem en consideració, només, les persones de 16 anys i més. De fet, en la taula 17 podem veure que el més destacat és el fet que les persones de 16 anys i més generen el 59,43% dels desplaçaments fora de la comarca així com que atreuen prop d'un terç dels desplaçaments realitzats des de fora de la comarca (35,06%). Si llegim les dades d'acord amb els dos grups d'edat que ens interessen de forma segregada, veiem que bona part dels desplaçaments fora de la comarca els fan els estudiants de 18 anys o més.

¹²Les dades del Cens 2011 fan referència a la totalitat de persones que només estudien, incloent-hi llars d'infants. No podem comparar-les amb les del Cens 2001 perquè en aquest cas les dades fan referència a les persones de 16 anys i més.

La informació de la mobilitat obligada dels estudiants no universitaris prové del registre de la matrícula del Dpt. d'Ensenyament i inclou la població a partir dels 3 anys matriculada en cursos d'educació infantil, primària, secundària obligatòria, batxillerat i cicles formatius. Exclou els alumnes de 0-2 anys, els d'ensenyaments de règim especial (música, dansa, esports, idiomes, arts plàstiques i dissenys, superiors de disseny, art dramàtic, conservació i restauració de béns culturals) i els ensenyaments de persones adultes. Dades disponibles a partir de l'any 2011. La informació de la mobilitat dels estudiants universitaris prové del registre UNEIX de la Secretaria d'Universitats i Recerca i proporciona informació sobre la matrícula dels alumnes de 18 anys i més de les dotze universitats catalanes. Exclou els nivells educatius de doctorats i les titulacions pròpies. No s'hi inclouen els alumnes matriculats a altres universitats d'arreu del món que cursen estudis en una universitat catalana, ni tampoc els alumnes matriculats en una universitat catalana que estan fent una estada en una universitat de fora.

T.16 Població que estudia resident i llocs d'estudi localitzats. El Maresme. Distribució per municipis. Any 2011.

Municipis	Residents que estudien a dins	No residents que estudien a dins	Residents que estudien a fora	Llocs d'estudi localitzats (1)	Població que estudia resident (2)	Diferència (1) - (2)
Alella	1497	1100	869	2597	2366	231
Arenys de Mar	2383	667	664	3051	3047	3
Arenys de Munt	1376	126	653	1502	2030	-527
Argentona	2181	267	791	2448	2973	-525
Cabrera de Mar	671	521	562	1192	1233	-41
Cabrils	1149	206	1010	1355	2160	-804
Caldes d'Estrac	224	..	309	251	533	-281
Calella	2850	822	863	3672	3712	-41
Canet de Mar	2142	285	937	2427	3078	-651
Dosrius	665	..	514	679	1180	-500
Malgrat de Mar	3291	466	871	3757	4162	-405
Masnou, el	3393	664	1605	4058	4999	-941
Mataró	23051	3804	3780	26856	26832	24
Montgat	1567	487	639	2054	2206	-152
Òrrius	-	-	-	-	-	-
Palafolls	1656	..	457	1736	2113	-377
Pineda de Mar	4127	491	1071	4618	5198	-580
Premià de Dalt	1495	515	963	2010	2458	-447
Premià de Mar	4604	481	1995	5084	6598	-1514
St Andreu de Llaneres	1666	210	1060	1876	2726	-849
Sant Cebrià de Vallalta	381	..	426	433	806	-373
Sant Iscle de Vallalta	-	-	-	-	-	-
Sant Pol de Mar	653	150	521	803	1173	-370
Sant Vicenç de Montalt	989	307	718	1296	1707	-411
Santa Susanna	370	..	458	455	828	-374
Teià	789	259	800	1048	1589	-540
Tiana	844	..	1292	952	2137	-1185
Tordera	2465	161	1081	2626	3545	-919
Vilassar de Dalt	1407	492	636	1899	2044	-144
Vilassar de Mar	3331	437	1581	3768	4911	-1144
Maresme	82872	1937	15944	84809	98816	-14007

(-) Dades no disponibles

Font: Idescat, a partir del Cens de població i habitatges de l'INE.

T.17 Desplaçaments en ensenyaments no universitaris per edat. El Maresme, 2012

Desplaçaments	3 a 5 anys	6 a 11 anys	12 a 15 anys	16 a 17 anys	18 anys i més	Subtotal 16 anys i més	Total	% 16 i més
Desplaçaments interns	14584	27639	15775	6045	3499	9544	67542	14,13%
Desplaçaments des de fora	163	347	166	126	239	365	1041	35,06%
Desplaçaments on no consta l'origen	12	12	5	2	0	2	31	6,45%
Desplaçaments a fora	362	803	611	670	1932	2602	4378	59,43%
Total atrets (1)	14759	27998	15946	6173	3738	9911	68614	14,44%
Total generats (2)	14946	28442	16386	6715	5431	12146	71920	16,89%
Diferència atrets-generats	-187	-444	-440	-542	-1693	-2235	-3306	67,60%

Font: Idescat, a partir de les dades de la matrícula del Departament d'Ensenyament.

Unitats: persones que es desplacen

(1) interns+de fora+no consta origen)

(2) (interns+ a fora)

Quant a la mobilitat per ensenyaments universitaris, la comarca del Maresme és emissora, també, en relació a aquest tipus d'estudis, tal i com mostren els resultats de la taula 18; la diferència entre desplaçaments atrets i generats és negativa. Això s'explica pel fet que el 90,93% dels desplaçaments generats a la comarca tenen la destinació fora d'aquesta. La dada és òbvia tenint en compte que el Maresme compta, només, amb dos centres universitaris. Aquests centres atreuen 1.556 persones, el 53,02% de les quals són de la mateixa comarca i un 46,85% provenen de fora.

De les diferències existents entre sexes, d'entrada la més destacada és la que indica un major nombre de matriculacions en estudis universitaris de noies que no pas de nois. Les noies generen el 51,54% dels desplaçaments, el 92,85% dels quals són desplaçaments a fora de la comarca i el 7,15% són interns. El 60,36% dels desplaçaments fets des de fora de la comarca estan protagonitzats per nois així com també realitzen el 59,39% dels desplaçaments interns.

T.18 Desplaçaments en ensenyaments universitaris per sexe. El Maresme 2011

Desplaçaments	homes	dones	total
Desplaçaments interns	490	335	825
Desplaçaments des de fora	440	289	729
Desplaçaments on no consta l'origen	1	1	2
Desplaçaments a fora	3917	4353	8270
Total atrets (1)	931	625	1556
Total generats (2)	4407	4688	9095
Diferència atrets-generats	-3476	-4063	-7539

Font: Idescat, a partir de les dades de la matrícula de la Secretaria d'Universitats i Recerca.

Unitats: persones que es desplacen

(1) interns+de fora+no consta origen)

(2) (interns+ a fora)

4. SITUACIÓ LABORAL

4.1 L'ACTIVITAT ECONÒMICA I L'OCUPACIÓ DE LA COMARCA

El Maresme és una comarca, com d'altres, en què la seva activitat econòmica està molt terciaritzada. Entre d'altres, les dades del PIB així ho indiquen; el sector dels serveis representa el 70,80% del PIB comarcal estimat 2013¹³. La indústria és el segon motor econòmic de la comarca amb una aportació al PIB comarcal del 20,26%. En tercer lloc se situa la construcció –molt afectada per la crisi del sector immobiliari i les obres públiques- amb una aportació del 7,55% i en darrer lloc se situa el sector primari amb un 1,39% d'aportació al PIB comarcal. De fet, la importància de cada sector es veu reflectida també en la distribució dels llocs de treball. D'aquesta manera, el sector dels serveis és el que més llocs de treball ofereix a la comarca. Així, en data, 31 de desembre de 2013 el 77,15% dels llocs de treball assalariats són del sector dels serveis, un 18,83% de la indústria, un 3,87% de la construcció i un 0,16% en el primari. Pel que fa el treball autònom, aquest suposa el 30,24% dels llocs de treball de la comarca la distribució dels quals per sectors és la següent: 75,6% en els serveis, un 12,57% en la construcció, un 9,67% en la indústria i un 2,16% en el primari. Aquest volum de treballadors per compte propi fa de la comarca del Maresme la més emprenedora de l'àmbit metropolità, si prenem com a indicador el pes de treballadors autònoms, i la divuitena a escala catalana.

4.2 MOBILITAT OBLIGADA PER RAÓ DE FEINA

Com hem vist ja en la mobilitat obligada per raó d'estudi, en el cas de la mobilitat obligada per raó de treball, el Maresme és, també, una comarca emissora. Les dades del cens més recent –Cens de població i habitatges, 2011- indiquen que el Maresme expulsa més de 56.000 persones a treballar fora de la comarca, de manera que és evident que aquesta segueix tenint una dependència funcional important vers altres territoris, especialment vers el Barcelonès i el Vallès Oriental (EMEF 2013¹⁴). De fet, el càlcul de l'indicador RAE, ràtio d'atracció i emissió, indica que el Maresme rep 0,23 desplaçaments de l'exterior per cada desplaçament que emet. Així, bo i que manté aquest caràcter emissor, la mobilitat ha minvat respecte la darrera dada de què disposàvem (0,31).

¹³ CatalunyaCaixa (2014) Anuari Econòmic Comarcal 2014. Estimació del PIB comarcal 2013.

¹⁴ EMEF 2013: Enquesta de Mobilitat en dia Feiner, 2013. Publicada per l'Autoritat Metropolitana del Transport, l'Àrea Metropolitana de Barcelona i l'Ajuntament de Barcelona.

4.3 POBLACIÓ ACTIVA

La població activa local estimada del Maresme pel 2013¹⁵, representada en el gràfic 32, segueix presentant una estructura piramidal amb una base molt estreta i que s'eixampla a mesura que augmenta l'edat fins els 35-39 anys, punt en què la piràmide presenta la seva major amplada. En relació a l'any 2012 però, la població activa local estimada per la comarca ha disminuït lleugerament, un 0,33% en termes relatius i en 753 persones en termes absoluts.

Es mantenen les diferències de població activa entre sexes – el 53,68% de la població activa són homes davant del 46,32% que són dones- si bé s'han tornat a reduir en relació a l'any anterior. Respecte l'any 2012 el pes de la població activa femenina ha augmentat (0,22%) mentre que el pes de la masculina ha davallat (-0,19%). Bo i això, una vegada més no hi ha cap grup en què la població activa femenina superi la masculina, característica que es manté al llarg dels anys.

El major pes de la població activa, tant femenina com masculina, recau, a diferència de períodes anteriors, en les cohorts de 35-39 anys, 40-44 anys i 45-49 anys quan fins ara havíem vist que el major pes requeia en les cohorts compreses en el tram 30-44 anys. El grup d'edat dels 30-34 anys està compost per les persones nascudes entre el 1979 i el 1983, unes cohorts amb menys naixements i, per tant, menys plenes que les que precedeixen. Aquest fet doncs, explicaria, en part, el menor pes en el conjunt de la població activa.

Respecte l'any 2012, la població activa local estimada 2013 ha disminuït entre els 16 i els 34 com bé recull el gràfic 32b. Per contra, en la resta de trams la població activa estimada ha augmentat. Aquesta reducció ve determinada pel descens de dones actives en el tram 16-34 anys i d'homes actius pel tram 25-34 anys. Així, els homes actius d'entre 16 i 24 anys han augmentat. Bo i el creixement de persones actives en la resta de trams cal remarcar que han minvat els homes actius d'entre 35 i 39 anys així com les dones actives d'entre 60 i 64 anys. Els creixements més intensos es produeixen, com els anys anteriors, en els col·lectius femenins. El context de crisi econòmica de segur que ha influenciat el comportament de part d'aquest col·lectiu i l'ha abocat a incorporar-se al mercat de treball des d'una situació d'inactivitat prèvia davant la possibilitat -o potser ja d'una situació certa- de la pèrdua de la font d'ingressos principal.

Població jove activa

Pel que fa la població activa juvenil, i com ja avançàvem en el punt anterior, aquesta ha minvat vers l'any 2012 com també ho ha fet en relació a l'informe anterior del col·lectiu juvenil. Les causes més clares poden ser dues; per una banda, han arribat a les edats actives generacions menys plenes – el 2013 el col·lectiu jove està conformat per aquelles persones nascudes entre el 1984 i el 1997-i , per l'altra, que el context de crisi possiblement ha foragitat de l'activitat una part del jovent que, potser, en altres condicions, hauria deixat el sistema educatiu. De fet però, les diferències més notables les trobem entre l'any 2005 –anterior a la crisi- i el 2013, com ve queda reflectit en el gràfic 32a.

Com dèiem, el descens de la població activa en la darrera dècada és una clara evidència; si l'any 2005 la població activa juvenil representava el 26,47% de la població activa total, l'any 2013 representa només el 17,82%. Un pes també inferior al que vam veure per l'any 2010 (20,71%). La població activa cau en els tres grups que conformen el col·lectiu juvenil.

¹⁵ Població Activa Local Estimada: d'acord amb la metodologia de la Xarxa d'Observatoris de Desenvolupament Econòmic Local de la Província de Barcelona (Xarxa XODEL creada el 1996, integrada per 24 Observatoris de la província de Barcelona i coordinada per l'Oficina Tècnica d'Estratègies del Desenvolupament Econòmic de l'Àrea de Desenvolupament Econòmic de la Diputació de Barcelona) la població activa local estimada s'obté de l'aplicació de les taxes d'activitat per sexe i edat que estan disponibles a l'EPA provincial (prenem la mitjana dels quatre trimestres anuals) a la població potencialment activa del municipi (conjunt de persones de 16 anys i més –de 16 a 64 per calcular les taxes-) la qual s'obté del padró municipal d'habitants que es publica a 1 de gener de cada any. D'aquí obtenim una població activa estimada per sexe i edat del municipi. Evidentment, la xifra d'actius estimats és superior a la xifra d'actius censals. Aquest fet és normal si tenim en compte dos factors de la dinàmica demogràfica dels darrers anys com l'intens increment de població, sobretot en edat activa, degut al procés migratori i de mobilitat residencial produïts durant els darrers anys i la progressiva incorporació de la dona al món del treball, factors que s'han mostrat amb molta intensitat en els anys posteriors al 2001 i, per tant, no quedaven recollits en el Cens. Així, el Cens del 2001 infravalora, i molt, la població activa actual.

G.32 Població activa local estimada. El Maresme, 2013. Comparatius 2005-2013 i 2010-2013

A. Població activa, 2005-2013

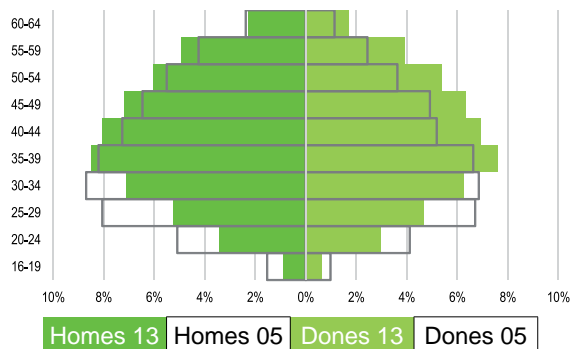

B. Població activa, 2010-2013

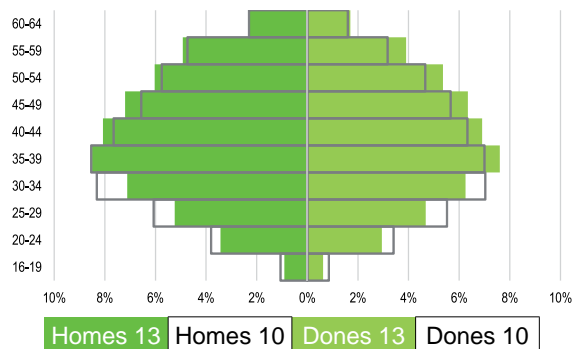

Font: Elaboració de l'Observatori de Desenvolupament Local del Maresme

T.19 Població activa estimada per municipis. El Maresme 2013

Municipi	Població activa 16-29 anys			Població activa total			% PAE 16-29 anys	% PAE 16-29 anys (2010)
	Homes	Dones	Total	Homes	Dones	Total		
Alella	436	401	837	2.520	2.370	4.890	17,12%	20,18%
Arenys de Mar	749	640	1.389	4.133	3.588	7.721	17,99%	19,99%
Arenys de Munt	402	330	732	2.429	2.031	4.460	16,41%	18,71%
Argentona	568	501	1.069	3.243	2.870	6.113	17,49%	19,43%
Cabrera de Mar	245	205	450	1.262	1.104	2.366	19,02%	20,13%
Cabrils	326	309	635	1.906	1.773	3.679	17,26%	17,92%
Caldes d'Estrac	107	111	218	745	681	1.426	15,29%	16,47%
Calella	909	790	1.699	5.161	4.351	9.512	17,86%	21,45%
Canet de Mar	608	538	1.146	3.810	3.349	7.159	16,01%	18,58%
Dosrius	236	189	425	1.531	1.304	2.835	14,99%	17,30%
Malgrat de Mar	931	744	1.675	5.274	4.309	9.583	17,48%	20,08%
Masnou, El	1.139	944	2.083	6.149	5.658	11.807	17,64%	20,04%
Mataró	6.826	5.880	12.706	35.745	29.973	65.718	19,33%	23,02%
Montgat	493	504	997	3.230	2.891	6.121	16,29%	19,35%
Òrrius	36	23	59	202	153	355	16,62%	19,77%
Palafolls	407	391	798	2.627	2.307	4.934	16,17%	19,56%
Pineda de Mar	1.341	1.131	2.472	7.299	6.111	13.410	18,43%	21,87%
Premià de Dalt	528	449	977	2.886	2.517	5.403	18,08%	20,27%
Premià de Mar	1.409	1.138	2.547	7.858	6.783	14.641	17,40%	20,58%
St Andreu de Llanereres	489	436	925	2.861	2.564	5.425	17,05%	18,52%
Sant Cebrià de Vallalta	137	97	234	1.036	807	1.843	12,70%	15,24%
Sant Iscle de Vallalta	50	43	93	385	295	680	13,68%	13,79%
Sant Pol de Mar	211	187	398	1.380	1.186	2.566	15,51%	17,79%
Sant Vicenç de Montalt	217	178	395	1.569	1.425	2.994	13,19%	13,68%
Santa Susanna	147	118	365	926	789	1.715	21,28%	18,70%
Teià	313	266	579	1.656	1.439	3.095	18,71%	20,13%
Tiana	363	335	698	2.224	2.042	4.266	16,36%	18,44%
Tordera	884	774	1.658	4.701	3.920	8.621	19,23%	22,47%
Vilassar de Dalt	394	343	737	2.414	2.129	4.543	16,22%	18,50%
Vilassar de Mar	935	817	1.752	5.293	4.931	10.224	17,14%	19,56%
MARESME	21.836	18.812	40.648	122.455	105.650	228.105	17,82%	20,71%
Àmbit Metropolità	247.388	222.125	469.513	1.331.737	1.172.995	2.504.732	18,75%	21,59%
Catalunya	388.364	349.512	737.876	2.123.086	1.828.435	3.951.521	18,67%	21,64%

Font: Hermes - Diputació de Barcelona i Observatori de Desenvolupament Local del Maresme

La diferent participació en l'activitat segons el sexe que hem vist pel conjunt de la població activa es replica en el col·lectiu juvenil. Així, si l'any 2005 la població activa jove estava conformada per un 55,47% de nois i un 44,53% de noies, el 2013 els nois representen el 53,72% de la població activa juvenil i les noies el 46,28%. Per tant, també en aquestes edats les dones participen menys del mercat de treball. Les raons d'aquest comportament però, són diferents. En el cas de les dones joves, aquestes són menys actives, generalment, per una major permanència en el sistema educatiu mentre que en el cas de les dones d'edats més avançades hi trobaríem una explicació cultural i de generació per la qual, en temps més antics, les dones romanien sempre o en major proporció en la inactivitat.

El fenomen estructural de transició del sistema educatiu al mercat de treball queda un cop més palesat en el gràfic amb el brusc augment de la població activa en el grup quinquennal 20-24 anys. Un salt important es produeix també en el tram 25-29 anys. L'any 2013 el pes de la població activa en el tram 16-19 anys és de l'1,53% el qual augmenta fins al 6,37% en el tram d'edat 20-24 anys i fins al 9,92% en el tram 25-29 anys. Respecte l'any anterior observem una reducció del pes de la població activa en tots tres trams.

La informació per municipis, reproduïda a la taula 19, mostra com respecte de l'any 2010 –el de l'informe anterior- el més rellevant és que el pes de la població activa juvenil és inferior en tots els municipis de la comarca amb l'única excepció de Santa Susanna en què el pes és major. També veiem com el pes dels joves es mou, majoritàriament, entre el 16% i el 18%, malgrat que l'oscil·lació de pesos entre municipis és notable. D'aquesta manera, a la comarca hi conviuen municipis en què la població activa jove suposa el 12,70% -a l'extrem inferior- com Sant Vicenç de Montalt i el 19,33% -en l'extrem superior- com Mataró. A banda de l'estructura demogràfica, les característiques de la població hi juguen, de segur, el seu paper. Una anàlisi municipal doncs, ajudaria a interpretar el pes de la població activa juvenil en cada cas.

4.4 POBLACIÓ INACTIVA

La població inactiva¹⁶ està composta per totes aquelles persones que tot i tenir edat per treballar no estan actives. Així, és lògic que, com il·lustra el gràfic 33, el major pes de la població inactiva recaigui en les edats extremes, és a dir, en les més joves i en les més grans.

G.33 Població inactiva local estimada. El Maresme, 2013. Comparatives 2005-2013 i 2010-2013

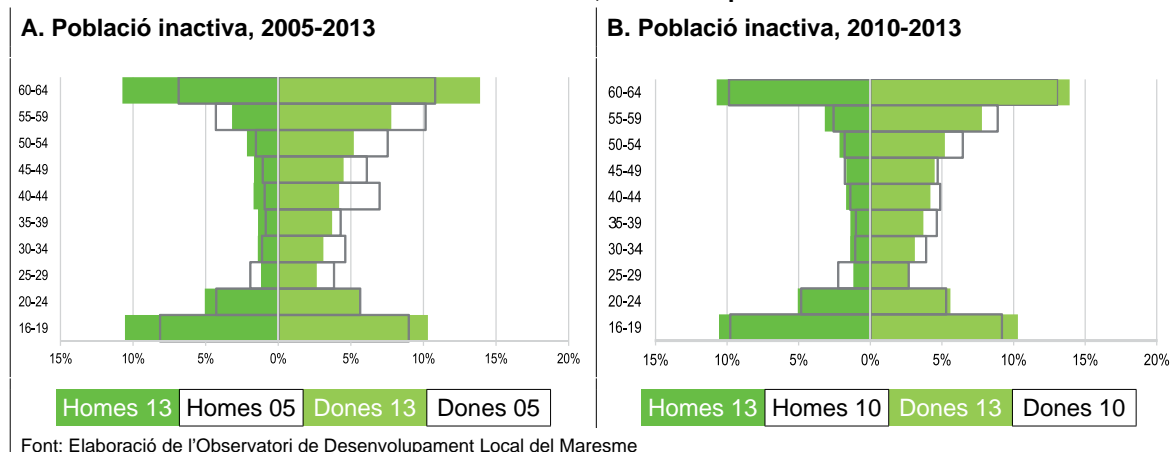

¹⁶ Població inactiva: persones de 16 anys i més que no són actives, és dir, que tot i tenir l'edat per estar-ho no estan ni ocupades ni aturades. Els col·lectius que la componen són els següents: jubilats i pensionistes, rendistes, incapacitats permanentment per treballar, els estudiants i les persones que realitzen feines de la llar no remunerades.

Població jove inactiva

La poble jove inactiva representa el 35,35% de la població inactiva l'any 2013. Un pes superior al que vam veure l'any 2010 (33,99%) i també superior al de l'any 2005 (32,81%). Això corroboraria doncs, una major permanència en el sistema educatiu del col·lectiu jove i, per tant, justifica, en part, el descens de la població activa juvenil més enllà de l'estructura demogràfica. Si considerem els tres grups d'edat que conformen el col·lectiu es fa palès que han augmentat els joves inactius de 16-19 anys així com, en menor mesura, els de 20-24 anys mentre que han baixat en el tram 25-29 anys.

S'ha tendit també a una convergència a la inactivitat entre sexes. Si l'any 2005 els joves inactius representaven el 14,33% de la població inactiva, el 2013 el seu pes és del 16,80%, mentre que la inactivitat femenina s'ha mantingut pràcticament estable, en el 18,55% quan el 2005 era del 18,48%. És evident doncs que hi ha un canvi de tendència en el col·lectiu jove masculí.

Si ens referim a les variables sexe i edat conjuntament, veiem que la inactivitat ha augmentat tant entre els nois com les noies de 16-19 anys. Pel tram 20-24 anys la inactivitat masculina ha tendit a l'alça mentre que la femenina s'ha mantingut força estable amb lleus moviments a la baixa. I, en darrer lloc, pel que fa el tram 25-29 anys, la inactivitat femenina ha tendit a la baixa mentre que la masculina també ha disminuït en relació al 2005 si bé l'any 2010 havia augmentat (vegeu taula a l'annex).

4.5 ATUR REGISTRAT

L'atur registrat al Maresme s'havia caracteritzat per l'estacionalitat i per un alt grau de feminització. De fet, bo i la crisi dels darrers anys, l'estacionalitat s'ha mantingut mentre que el grau de feminització va canviar dràsticament si bé, de forma temporal.

En el gràfic que segueix hem dibuixat l'evolució de l'atur registrat dels darrers vuit anys en què queda palesa l'estacionalitat. També podem observar com abans de finals de l'any 2008 el volum de dones aturades era força superior al dels homes i com a partir d'aquest moment el volum d'homes i dones és molt semblant, fins i tot superior el dels homes en alguns moments.

G.34 Evolució trimestral de l'atur registrat al Maresme, 2005-2013

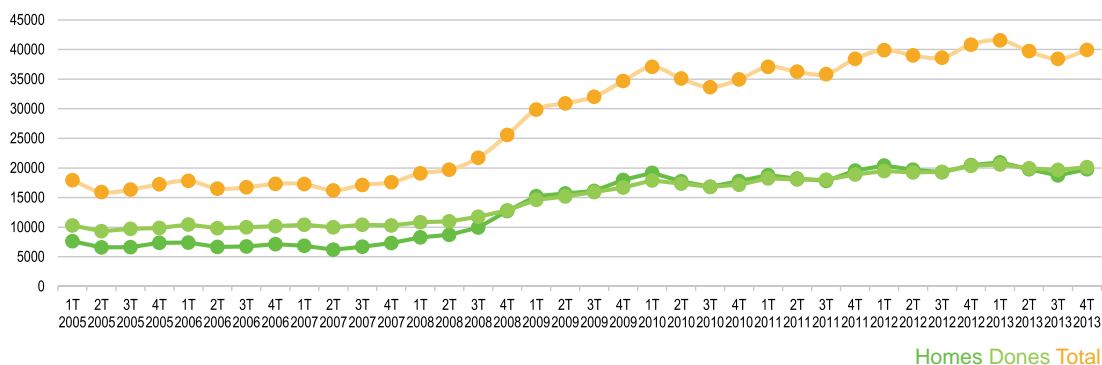

Font: Observatori de Desenvolupament Local del Maresme

L'impacte de la crisi es va palesar en el mercat de treball de la comarca de seguida, amb especial incidència en el col·lectiu masculí pel fet de la caiguda sobtada de sectors tan masculinitzats com el de la construcció i les activitats afines. Malgrat això, no hem de perdre de vista que l'atur registrat va augmentar molt tant entre els homes com entre les dones amb l'única diferència que el punt de sortida de les dones era força superior al dels homes, tal i com podem veure en el gràfic. Aquest creixement intensíssim de l'atur masculí va provocar que la històrica diferència de l'atur per sexes s'atenués i fins i tot desaparegués. Si bé, actualment, les dades de l'atur registrat indiquen que el volum de dones aturades és lleugerament superior al volum d'homes. De fet, les dones han estat més nombroses en l'atur registrat els darrers tres trimestres del 2013.

Com dèiem, l'atur registrat a la comarca es caracteritza també per una estacionalitat molt marcada provocada pel subsector turístic, el qual està molt centrat en el binomi sol i platja i, per tant, molt concentrat en una època determinada de l'any. El pes d'aquest sector és molt important a la comarca de manera que els seus moviments interfereixen en el mercat laboral de la comarca. De fet, l'àmbit geogràfic en què més marcada és aquesta estacionalitat és a l'Alt Maresme¹⁷ que és on es localitza bona part de l'activitat.

Com vèiem uns punts més endavant, la comarca del Maresme està altament terciaritzada de manera que el sector terciari, el dels serveis, és el sector en què més atur s'hi concentra així com també el que més contractes acaba generant, bo i l'alta taxa temporalitat d'aquests mateixos, com veurem més endavant.

Atur juvenil registrat

La diferent naturalesa de les dades a escala local i a escala catalana i provincial fa que els resultats de l'anàlisi de l'atur registrat, en aquest cas juvenil, divergeixin de forma notable de les xifres que es publiquen als grans mitjans de comunicació. En el cas de la comarca i els municipis les dades analitzades de l'atur registrat provenen del Servei d'Ocupació de Catalunya (SOC) mentre que a nivell de la província i de Catalunya la informació prové de l'Enquesta de Població Activa (EPA) de temporalitat trimestral. És per això que, en aquest document, analitzem, per tots els àmbits considerats, les dades d'atur registrat provinents del Servei d'Ocupació de Catalunya.

Cal tenir present que l'**atur registrat** pot subestimar –i de fet ho fa– el nombre de joves aturats en recerca activa de feina donat que aquestes es basen en la població jove que està inscrita voluntàriament a les Oficines de Treball del Servei d'Ocupació de Catalunya com a demandants d'ocupació aturats. Un dels requisits bàsics per cobrar la prestació de desocupació, en els casos que se'n té dret, és estar inscrit a l'Oficina de Treball. Així, no totes les persones joves, ni de fet les persones aturades d'altres edats, estan registrades a les Oficines de Treball, especialment els que cerquen una primera ocupació o bé perquè en no tenir cap prestació per desocupació no s'hi senten obligats ni hi veuen la necessitat. També cal estar-hi inscrit si es vol cursar alguna formació ocupacional per persones aturades.

El col·lectiu jove també ha patit les inclemències del mercat de treball ocorregudes en els darrers anys de crisi de manera que el volum de persones aturades també havia tendit a l'alça si bé en els darrers dos anys el volum ha començat a disminuir. Així, si la variació de l'atur juvenil havia estat del 74,66% entre l'any 2005 i 2010, la variació entre el 2005 i el 2013 és del 43,09%, cosa que indica, doncs, el descens de l'atur juvenil registrat el que no evita però, que l'atur juvenil registrat el 2013 sigui superior al de l'any 2005. El mateix succeeix a escala metropolitana i catalana (vegeu taula 20).

L'augment de l'atur juvenil es va fer palès també –amb més o menys intensitat– en tots els municipis de la comarca com també s'han produït descensos aquests darrers dos i tres anys. Tot plegat ha fet doncs, que en la majoria de municipis l'atur juvenil segueixi per sobre els llindars de l'any 2005. Sant Iscle de Vallalta i Tordera presenten una variació 2005-2013 de l'atur juvenil del 128,57% i del 123,26%, respectivament, mentre que Òrrius i Caldes d'Estrac presenten variacions negatives, és a dir, l'atur juvenil del 2013 és menor que el del 2005, -16,67% i -10,53%, respectivament.

Pel que fa la **taxa d'atur**, que posa en relació el nombre de joves aturats registrats amb el nombre de joves actius estimats, indica, una vegada més, una evolució a l'alça de l'atur juvenil de la comarca fins l'any 2012, amb un descens el 2011, i un descens de pràcticament un punt el 2013. De fet, podem distingir clarament dues etapes; una fins a l'any 2007, en què la taxa tendia a la baixa i una del 2008 al 2012, en què la taxa augmenta clarament com a conseqüència del canvi del context econòmic i laboral. L'any 2013 pot ser un punt d'inflexió donat que la taxa ha davallat de forma clara.

¹⁷Alt Maresme: Arenys de Mar, Arenys de Munt, Calella, Canet de Mar, Malgrat de Mar, Palafolls, Pineda de Mar, Sant Cebrià de Vallalta, Sant Iscle de Vallalta, Sant Pol de Mar, Santa Susanna i Tordera.

T.20 Evolució de l'atur juvenil registrat. El Maresme, 2005-2013

Municipis	2005	2006	2007	2008	2009	2010	2011	2012	2013	var.% 2005-2013
Alella	39	32	31	43	77	73	67	64	43	10,26%
Arenys de Mar	110	113	111	133	192	202	180	180	164	49,09%
Arenys de Munt	68	56	59	66	111	120	121	121	107	57,35%
Argentona	86	79	78	105	150	140	128	136	135	56,98%
Cabrera de Mar	17	19	16	22	33	30	28	30	32	88,24%
Cabrils	28	22	20	25	47	49	51	50	45	60,71%
Caldes d'Estrac	19	13	11	13	24	20	15	16	17	-10,53%
Calella	209	209	192	238	333	345	345	288	250	19,62%
Canet de Mar	128	110	97	143	208	189	177	191	153	19,53%
Dosrius	27	33	36	48	66	71	70	66	57	111,11%
Malgrat de Mar	216	200	189	249	361	357	323	292	263	21,76%
Masnou, El	165	148	137	180	263	249	243	239	205	24,24%
Mataró	1320	1254	1147	1588	2424	2426	2231	2236	2015	52,65%
Montgat	81	76	66	95	139	132	123	119	108	33,33%
Òrrius	6	8	4	4	8	8	10	7	5	-16,67%
Palafolls	86	80	76	117	181	169	160	155	137	59,30%
Pineda de Mar	386	366	332	437	628	607	557	485	463	19,95%
Premià de Dalt	64	58	53	68	122	124	121	117	113	76,56%
Premià de Mar	254	226	212	266	398	439	434	399	375	47,64%
St Andreu de Llavaneres	51	43	39	57	88	85	87	81	61	19,61%
Sant Cebrià de Vallalta	31	27	24	33	52	44	41	36	37	19,35%
Sant Iscle de Vallalta	7	8	5	5	10	14	14	13	16	128,57%
Sant Pol de Mar	27	28	23	27	46	55	48	37	32	18,52%
Sant Vicenç de Montalt	24	21	22	28	34	36	27	26	26	8,33%
Santa Susanna	24	22	20	35	52	45	42	37	32	33,33%
Teià	28	31	28	30	45	44	41	44	29	3,57%
Tiana	41	34	27	43	70	71	61	65	57	39,02%
Tordera	129	132	129	238	351	327	314	342	288	123,26%
Vilassar de Dalt	65	54	54	56	91	83	81	90	78	20,00%
Vilassar de Mar	128	110	106	143	190	186	178	188	179	39,84%
MARESME	3859	3608	3344	4535	6794	6740	6317	6151	5522	43,09%
Àmbit Metropolità	44251	40522	36658	49707	77084	76843	74626	67933	60328	36,33%
Catalunya	64443	60062	54801	76198	118090	118095	114413	109284	97362	51,08%

Font: Observatori de Desenvolupament Local del Maresme a partir de l'Hermes-Diputació de Barcelona i l'IDESCAT

G.35 Evolució de la taxa d'atur registrat de població juvenil. El Maresme, 2005-2013

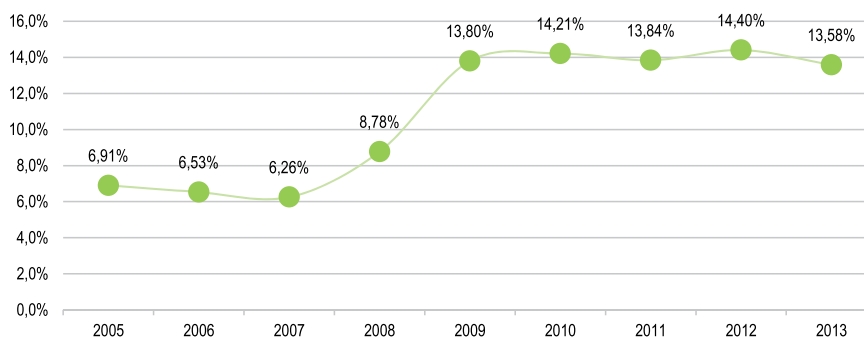

Font: Elaboració de l'Observatori de Desenvolupament Local del Maresme

La taxa d'atur ha augmentat tot i la reducció de la població activa. Això es produeix per dues causes. Una, quan l'atur augmenta i disminueix la població activa, com succeeix els anys 2008 i 2009; i dues, quan el

descens de la població activa és major que el descens de l'atur registrat, com els anys 2010 i 2012. Els anys 2011 i 2013 la taxa d'atur ha davallat perquè la reducció de l'atur registrat ha estat major que els descens de la població activa. A més a més, cal prendre en consideració que, amb una alta probabilitat, una part dels joves registrats com a aturats mai abans no havien estat ocupats. De fet, l'any 2005 l'11,86% de l'atur juvenil registrat corresponia a joves que mai abans no havien estat ocupats –per tant no havien perdut cap feina-, l'any 2010 el percentatge era de l'11,14% i l'any 2013 és del 17,37%.

Les dades pel conjunt de l'Àmbit Metropolità i de Catalunya indiquen les mateixes tendències; descensos de la població activa jove estimada i augments de la taxa d'atur, fins al 2011 en el cas de l'Àmbit Metropolità i fins al 2012 pel conjunt de Catalunya.

Pel que fa les taxes municipals, aquestes van començar a augmentar clarament l'any 2008 fins als anys 2010 i 2011 a partir dels quals va iniciar un descens. Com hem vist per l'agregat comarcal, la població activa juvenil ha tendit a la baixa aquests anys per la qual cosa els anys en què la taxa ha augmentat ha estat per un augment de l'atur registrat combinat amb un descens de la població activa, mentre que els descensos s'expliquen per la combinació d'una reducció de l'atur registrat amb un descens de la població activa.

T.21 Evolució de la taxa d'atur juvenil (16-29 anys) per municipis. El Maresme, 2005-2013

Municipis	2005	2006	2007	2008	2009	2010	2011	2012	2013
Alella	3,1%	2,7%	2,7%	3,8%	7,3%	7,2%	7,1%	7,2%	5,1%
Arenys de Mar	6,2%	6,6%	6,8%	8,2%	12,3%	13,4%	12,2%	12,8%	11,8%
Arenys de Munt	6,6%	5,6%	6,2%	7,3%	13,0%	14,5%	15,2%	16,2%	14,6%
Argentona	6,1%	5,7%	5,7%	7,9%	12,1%	11,8%	11,3%	12,7%	12,6%
Cabrera de Mar	3,3%	3,8%	3,4%	4,5%	7,0%	6,3%	5,9%	6,8%	7,1%
Cabrils	4,0%	3,1%	2,9%	3,7%	7,3%	7,4%	7,9%	8,0%	7,1%
Caldes d'Estrac	6,6%	4,5%	4,0%	4,8%	9,1%	8,2%	6,7%	7,1%	7,8%
Calella	8,6%	8,4%	7,7%	9,6%	14,7%	16,3%	17,3%	15,6%	14,7%
Canet de Mar	7,8%	6,8%	6,0%	9,5%	15,0%	14,1%	13,7%	15,7%	13,4%
Dosrius	5,1%	5,9%	6,4%	8,6%	13,0%	14,6%	14,3%	14,5%	13,4%
Malgrat de Mar	9,1%	8,4%	8,4%	11,4%	17,7%	18,2%	17,2%	16,6%	15,7%
Masnou, El	5,8%	5,3%	5,1%	7,0%	10,6%	10,4%	10,6%	11,0%	9,8%
Mataró	7,3%	7,0%	6,6%	9,6%	15,3%	15,9%	15,2%	16,4%	15,9%
Montgat	6,3%	5,9%	5,2%	7,6%	11,8%	11,5%	11,0%	11,4%	10,8%
Òrrius	16,2%	19,5%	7,1%	5,1%	11,3%	11,6%	13,9%	10,8%	8,5%
Palafolls	8,6%	7,4%	6,9%	10,7%	17,8%	17,9%	17,5%	18,7%	17,2%
Pineda de Mar	10,4%	9,9%	9,4%	12,9%	19,5%	20,2%	19,6%	18,6%	18,7%
Premià de Dalt	4,8%	1,6%	1,5%	5,9%	11,0%	11,4%	11,3%	11,6%	11,6%
Premià de Mar	6,6%	226,0%	209,9%	8,0%	12,7%	14,4%	14,6%	14,7%	14,7%
St Andreu de Llavaneres	4,8%	4,2%	3,9%	5,6%	8,8%	8,5%	9,1%	8,6%	6,6%
Sant Cebrià de Vallalta	9,7%	7,7%	6,3%	9,7%	15,9%	15,1%	15,2%	15,3%	15,8%
Sant Iscle de Vallalta	7,1%	0,8%	0,5%	4,9%	9,8%	15,2%	15,4%	14,6%	17,2%
Sant Pol de Mar	4,9%	1,2%	1,1%	5,2%	9,2%	11,7%	11,1%	9,0%	8,0%
Sant Vicenç de Montalt	4,9%	1,7%	1,9%	6,4%	8,2%	9,0%	6,9%	6,6%	6,6%
Santa Susanna	7,0%	4,0%	3,7%	10,4%	15,2%	13,8%	13,5%	13,1%	12,1%
Teià	3,6%	9,8%	8,7%	4,4%	6,7%	6,9%	6,5%	7,5%	5,0%
Tiana	4,6%	7,1%	6,1%	5,3%	9,2%	9,3%	8,1%	8,8%	8,2%
Tordera	7,2%	17,8%	18,3%	11,9%	18,2%	17,4%	17,4%	19,4%	17,4%
Vilassar de Dalt	6,2%	6,3%	6,4%	6,1%	10,6%	9,8%	10,1%	12,1%	10,6%
Vilassar de Mar	5,5%	5,9%	5,5%	7,0%	9,4%	9,4%	9,2%	10,3%	10,2%
MARESME	6,9%	6,5%	6,3%	8,8%	13,8%	14,2%	13,8%	14,4%	13,6%
Àmbit Metropolità	6,8%	6,4%	6,0%	8,3%	13,5%	14,1%	14,2%	13,7%	12,8%
Catalunya	6,5%	6,1%	5,8%	8,1%	13,1%	13,8%	14,0%	14,2%	13,2%

Font: Observatori de Desenvolupament Local del Maresme a partir d'Hermes- Diputació de Barcelona

Característiques de l'atur juvenil al Maresme l'any 2013

L'any 2013 l'atur juvenil registrat al Maresme ha davallat un 10,23% vers l'any 2012 com també ho ha fet la taxa d'atur, que ha passat del 14,4% el 2012 al 13,6% el 2013, per la conjunció de dos factors; el descens de l'atur registrat i de la població activa. Com que el descens de l'atur registrat ha estat més intens que la reducció de la població activa, la taxa d'atur s'ha reduït. De fet, l'atur registrat en l'Àmbit Metropolità també va davallar (-11,9%) així com en el conjunt de Catalunya (-10,91%). Combinat a la vegada amb una reducció de la població activa les taxes d'atur han baixat, també pel major descens de l'atur registrat que no de la població activa.

T.22 Taxa d'atur de la població jove 16-29 anys i total per sexe i municipis. El Maresme, 2013

Municipi	Taxa d'atur juvenil (16-29 anys)			Taxa d'atur total		
	Homes	Dones	Total	HOMES	DONES	TOTAL
Alella	6,0%	4,2%	5,1%	8,4%	10,3%	9,3%
Arenys de Mar	12,7%	10,9%	11,9%	13,9%	17,0%	15,3%
Arenys de Munt	14,2%	15,5%	14,8%	13,4%	17,5%	15,2%
Argentona	12,9%	12,4%	12,6%	13,6%	17,4%	15,3%
Cabrera de Mar	6,5%	7,8%	7,1%	8,4%	11,0%	9,6%
Cabrils	6,7%	7,4%	7,1%	8,3%	11,2%	9,7%
Caldes d'Estrac	8,4%	7,2%	7,8%	12,2%	14,4%	13,3%
Calella	14,9%	14,6%	14,7%	17,4%	18,5%	17,9%
Canet de Mar	14,0%	12,6%	13,4%	15,4%	19,2%	17,2%
Dosrius	14,8%	11,6%	13,4%	13,5%	19,8%	16,4%
Malgrat de Mar	14,6%	17,1%	15,7%	16,4%	19,8%	17,9%
Masnou, El	9,5%	10,3%	9,8%	13,0%	14,9%	13,9%
Mataró	16,4%	15,3%	15,9%	20,9%	23,6%	22,1%
Montgat	9,7%	11,9%	10,8%	12,4%	16,4%	14,3%
Òrrius	5,6%	13,0%	8,5%	9,4%	17,0%	12,7%
Palafolls	16,2%	18,2%	17,2%	15,7%	18,9%	17,2%
Pineda de Mar	18,0%	19,6%	18,7%	21,0%	24,5%	22,6%
Premià de Dalt	12,3%	10,7%	11,6%	12,2%	16,7%	14,3%
Premià de Mar	15,0%	14,4%	14,7%	18,4%	19,3%	18,8%
St Andreu de Llavaneres	6,7%	6,4%	6,6%	8,7%	12,7%	10,6%
Sant Cebrià de Vallalta	14,6%	17,5%	15,8%	13,9%	20,6%	16,8%
Sant Iscle de Vallalta	14,0%	20,5%	17,0%	17,1%	21,7%	19,1%
Sant Pol de Mar	9,5%	6,4%	8,0%	9,9%	12,6%	11,1%
Sant Vicenç de Montalt	7,4%	5,6%	6,6%	8,7%	12,1%	10,3%
Santa Susanna	12,9%	11,0%	12,1%	13,2%	17,9%	15,3%
Teià	5,4%	4,5%	5,0%	9,0%	10,9%	9,9%
Tiana	8,3%	8,1%	8,2%	8,4%	12,6%	10,4%
Tordera	16,4%	18,5%	17,4%	18,6%	22,8%	20,5%
Vilassar de Dalt	10,2%	11,4%	10,7%	11,7%	14,9%	13,2%
Vilassar de Mar	9,8%	10,6%	10,2%	11,1%	14,1%	12,5%
MARESME	13,7%	13,5%	13,6%	16,2%	19,0%	17,5%
Àmbit Metropolità	12,8%	12,9%	12,8%	15,4%	17,3%	16,3%
Catalunya	13,1%	13,3%	13,2%	15,2%	17,2%	16,1%

Font: Diputació de Barcelona i Observatori de Desenvolupament Local del Maresme

La informació a escala municipal indica que en 25 dels 30 municipis de la comarca l'atur juvenil ha disminuït en relació a l'any anterior, en uns altres 4 ha augmentat i en un cas s'ha mantingut igual (vegeu taula 20). Allà on el descens ha estat més intens en termes relatius és a Teià (-34,09%) seguit per Alella (-32,81%) i Òrrius (-28,57%). Per contra, els increments més intensos s'han produït a Sant Iscle de Vallalta (23,08%), Cabrera de Mar (6,67%) i Caldes d'Estrac (6,25%). Pel que fa la taxa d'atur, recollida a la taula 21, ha davallat en 24 municipis mentre que ha augmentat en 6. En aquest cas s'evidencia el paper que juga la població activa. Així, a tall d'exemple, veiem que a Sant Vicenç de Montalt l'atur registrat s'ha mantingut i la taxa d'atur ha baixat. Això

vol dir que la població activa ha augmentat. Un altre cas és el de Pineda de Mar en què l'atur registrat ha baixat i la taxa d'atur ha pujat. Això ha estat així perquè l'atur ha baixat més que la població activa.

Com hem vist doncs, l'augment o el descens de la taxa d'atur no depèn, només, de les persones aturades registrades sinó també de la població activa, en la composició de la qual també hi tenen influència factors demogràfics i econòmics.

La taxa d'atur juvenil pel Maresme és, com ja hem dit, del 13,6%, 3,9 punts percentuals menys a la registrada pel conjunt de la comarca que és del 17,5%. Això representa un canvi important en relació el darrer informe. En aquell cas vàiem, per l'any 2010, que la taxa d'atur juvenil era més d'un punt percentual menor a la registrada pel conjunt de la comarca. Una vegada més la causa la trobem no només en el descens de l'atur juvenil registrat sinó també en la reducció de la població activa d'aquest col·lectiu.

La taula 22 permet veure que això és així per la majoria dels municipis de la comarca. Només Palafolls és un cas diferent; coincideix la taxa d'atur juvenil amb la taxa global del municipi. El municipi en què la taxa d'atur juvenil es distancia més de la taxa municipal és Mataró en què és una mica més de sis punts percentuals inferior a la municipal. La que menys oscil·lació presenta és la d'Arenys de Mar (0,4 punts percentuals menor). Així, a diferència del que vàiem l'any 2010, el 2013 no hi ha cap municipi doncs, en què la taxa d'atur juvenil superi la municipal.

Si ens referim a les taxes segons el sexe, la de les dones segueix essent superior a la dels homes pel conjunt de la comarca així com per cadascun dels municipis que l'integren. Aquestes diferències es reproduïxen en 14 municipis de la comarca quan ens concentrem en el col·lectiu juvenil (vegeu taula 22). En relació a l'informe del 2010 hi trobem doncs una diferència notable ja que en aquell cas vàiem que les taxes femenines eren, en la pràctica totalitat dels municipis, menors que les masculines. De fet, només en sis casos la taxa juvenil femenina superava la masculina.

En aquest punt caldria una anàlisi de cada municipi per determinar el perquè d'aquesta evolució de les taxes.

Pel que fa a l'atur registrat per sexe, edat i nivell formatiu, dades que hem recollit a la taula 23, bona part de les persones aturades registrades a la comarca acrediten un nivell formatiu bàsic, és a dir, d'estudis generals-estudis secundaris i programes de formació professional estudis secundaris. En concret suposen el 71,25% de l'atur registrat a la comarca.

Si ens concentrem en el col·lectiu jove, aquesta xifra es converteix en el 76,04% de l'atur registrat juvenil. En aquest cas, el pes dels joves que acrediten estudis inferiors és del 6,99%, molt inferior al percentatge que suposa en el conjunt de les persones aturades (14,26%), i un 16,98% els que n'acrediten de post-secundaris (14,49% en el conjunt de la comarca).

Per trams d'edats, el pes de l'atur registrat varia. Així, com sembla lògic, l'atur registrat dels joves d'entre 16 i 19 anys suposa el 9,69% de l'atur juvenil registrat, el del tram 20-24 anys representa el 32,43% mentre que més de la meitat de l'atur juvenil es concentra en el tram d'edat 25-29 anys (57,89%). Si a l'edat hi sumem el nivell formatiu veiem que els aturats més joves amb estudis secundaris representen l'11,82% de l'atur juvenil, els de 20-24 anys el 34,56% i els de 25-29 anys el 53,62%, de fet, seguint la lògica de les taxes d'activitat que acostumen a ser superiors com més avançada és l'edat del jovent. Quan posem en relació el nivell formatiu de les persones joves aturades amb els aturats del seu propi tram d'edat veiem que el pes dels aturats amb estudis secundaris disminueix com més edat té el grup. És evident que això s'esdevé pel fet que a certes edats hi ha nivells formatius que no es poden haver assolit.

En comparació amb les dades del 2010, el pes dels joves de 16-19 anys aturats sobre el total del col·lectiu juvenil ha augmentat lleument ja que ha passat de representar el 9,57% al 9,69% del 2013. En canvi, ha minvat el pes dels joves aturats amb edats compreses entre els 20 i els 24 anys, els quals han passat de representar el 34,33% de l'atur juvenil a representar-ne el 32,43%. Quant al tram 25-29 anys ha augmentat ja que ha passat de suposar el 56,09% del jovent aturat a representar el 57,89% de l'atur juvenil registrat.

T.23 Atur registrat per sexe, edat i nivell formatiu. El Maresme, 2013

Edat	Sexe	Sense estudis	Estudis primaris incomplets	Estudis primaris complets	Programes de formació professional - Estudis secundaris	Educació general - Estudis Secundaris	Tècnics-professionals superiors - Estudis post-secundaris	Universitaris primer cycle - Estudis post-secundaris	Universitaris segon i tercer cycle - Estudis post-secundaris	Altres estudis post-secundaris	TOTAL
Menors de 20	Homes	2	7	15	24	281	1	0	0	0	330
	Dones	0	5	7	28	164	1	0	0	0	204
	Total	2	12	22	51	445	2	0	0	0	535
De 20 a 24	Homes	9	18	37	136	705	64	9	20	0	999
	Dones	9	15	19	143	467	66	24	50	0	792
	Total	18	33	56	279	1172	130	33	70	0	1791
De 25 a 29	Homes	21	57	43	177	1092	129	52	83	2	1656
	Dones	39	39	45	191	791	157	123	154	2	1541
	Total	60	96	87	368	1883	287	174	237	4	3197
De 30 a 34	Homes	53	139	97	166	1493	135	62	119	1	2265
	Dones	53	75	64	230	1107	200	144	193	3	2069
	Total	106	214	161	396	2600	335	206	312	4	4334
De 35 a 39	Homes	83	193	106	225	1735	168	88	130	3	2731
	Dones	53	91	77	319	1383	374	191	244	2	2735
	Total	137	284	183	544	3119	542	279	375	5	5466
De 40 a 44	Homes	77	180	130	225	1675	151	74	133	0	2644
	Dones	54	86	84	298	1497	282	122	210	4	2637
	Total	131	266	214	523	3172	433	195	343	4	5281
De 45 a 49	Homes	72	191	155	233	1787	142	51	110	1	2742
	Dones	66	103	108	337	1615	218	84	137	4	2672
	Total	139	294	264	570	3402	359	134	247	5	5413
De 50 a 54	Homes	71	177	217	145	1712	97	48	81	2	2548
	Dones	77	119	218	240	1735	110	50	90	2	2641
	Total	148	296	435	385	3447	206	98	171	4	5189
De 55 a 59	Homes	50	150	321	85	1652	74	47	79	1	2458
	Dones	74	189	399	163	1981	63	43	57	2	2969
	Total	124	338	719	248	3633	137	90	135	3	5426
De 60 a 64	Homes	39	91	207	35	925	34	53	55	1	1441
	Dones	45	161	310	87	1149	26	30	23	1	1832
	Total	85	252	517	123	2074	60	83	78	2	3273
Més de 64	Homes	0	0	0	0	0	0	0	0	0	0
	Dones	0	0	0	0	0	0	0	0	0	0
	Total	0	0	0	0	0	0	0	0	0	0
TOTAL	Homes	477	1203	1328	1451	13057	994	482	810	11	19813
	Dones	471	882	1330	2036	11888	1497	810	1157	20	20091
	Total	948	2085	2658	3487	24945	2491	1292	1967	31	39904

Font. Elaboració Observatori Desenvolupament Local del Maresme a partir del Departament d'Empresa i Ocupació de la Generalitat de Catalunya

El més preocupant però és el fet que el 83% del jovent aturat acredita un nivell formatiu d'estudis secundaris o inferior, bo i que aquesta dada ha millorat en relació a l'any 2010 en què era del 87,69%. L'atur registrat de joves amb nivells formatius post-secundaris és del 17%. És evident doncs que, globalment, a més estudis menys atur. Per tant, la formació és un factor en el qual cal incidir si bé, també caldrà treballar amb el teixit productiu per saber quins perfils professionals necessita.

Per sexes, les diferències són clares. Per una banda, i com ja hem comentat amb anterioritat, en els tres trams d'edats joves els homes són més nombrosos en les llistes d'atur que no pas les dones donat que les dones es mantenen, en general, més temps en l'etapa educativa. Ara bé, per altra banda, tenint en compte el sexe i el nivell d'estudis acreditats, el cert és el que el nombre d'homes aturats és major en els nivells d'estudis inferiors i en els estudis secundaris i inferiors però, en canvi, en els estudis post-secundaris el nombre de dones aturades és més gran que el d'homes.

De fet, les diferències en l'atur registrat per sexes s'atenua a mesura que les edats avancen. En el tram 16-19 anys els homes són el 61,68% dels aturats i les dones el 38,32%. Pel tram 20-24 les diferències s'atenuen de manera que els nois són el 55,77% dels aturats i les noies el 44,23%. En el tram 25-29 anys les diferències segueixen existint si bé en un grau molt menor, els nois són el 51,8% del jovent aturats d'aquestes edats i les noies el 48,2%.

4.6 OCUPACIÓ

A escala local només disposem d'informació en relació a l'ocupació de les persones per edats cada deu anys, la qual es recull en els Censos de població i habitatges. Malgrat això, i com a conseqüència del gran canvi metodològic del Cens corresponent a l'any 2011 –que ja hem comentat-, aquest no facilita aquesta informació a escala local. Per tant, és evident, que hem de cenyir-nos a la informació disponible a escala provincial i de comunitat autònoma i que prové de l'Enquesta de Població Activa¹⁸.

La taxa d'ocupació és l'indicador que ens permet fer el seguiment d'aquesta variable. Així, en els gràfics que segueixen (gràfics 36 i 37) observem que la taxa d'ocupació global ha tendit a la baixa, especialment d'ençà l'inici de la crisi econòmica.

De fet, l'evolució de la taxa ha estat pràcticament la mateixa pel conjunt de la província de Barcelona com pel conjunt de Catalunya. L'any 2005, en un context econòmic expansiu, les taxes d'ocupació rondaven el 58% - un 57,8% a la província i un 57,7% en el conjunt de Catalunya- mentre que l'any 2007, justament abans del fort desplomament de l'economia, aquesta havia sobrepassat el 59% -59,2% a la província i els 59,3% a Catalunya-.

G.36 Evolució de la taxa d'ocupació per tams d'edat. Província de Barcelona, 2005-2013

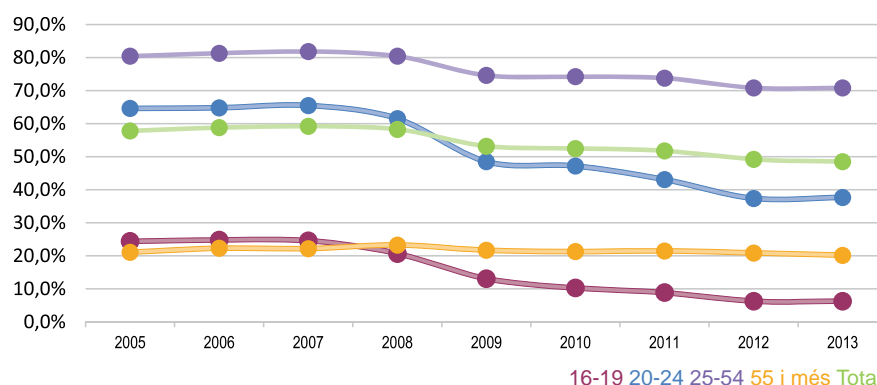

Font: Elaboració de l'Observatori de Desenvolupament Local del Maresme

L'any 2013 la taxa d'ocupació general se situa en el 48,4% a la província de Barcelona i en el 48,5% a Catalunya. Així doncs, es fa ben palesa la caiguda de l'ocupació en tant que la taxa ha reulat gairebé 11 punts en el període 2007-2013 en tots dos àmbits territorials considerats.

El comportament a la baixa no ha tingut la mateixa magnitud si considerem els diferents trams d'edat.

En el cas de la província de Barcelona, pel període 2007-2013 la caiguda més important s'ha produït en el tram d'edat dels joves de 20-24 anys en què ha disminuït 26,6 punts. Ho ha fet en 17,3 punts pel col·lectiu més jove (16-19 anys) i en 11,7 en el tram 25-54 anys i 2,2 en el col·lectiu de 55 anys i més. Es palesa així el fet que les taxes d'ocupació han tingut variacions menors en les edats considerades plenament actives mentre que els descensos més importants s'han produït en les edats més joves que són, de fet, les menys actives. L'any 2009 és aquell en què més cau la taxa d'ocupació en tots els trams d'edat.

¹⁸L'Enquesta de Població Activa (EPA) és una investigació per mostreig de caràcter continu duta a terme per l'INE (Institut Nacional de Estadística) a tot el territori espanyol que s'adreça a la població que resideix en habitatges familiars. La seva finalitat fonamental és conèixer les característiques de la població en relació amb el mercat de treball. Els seus resultats, publicats trimestralment, són considerats els de referència a tots els organismes oficials d'Espanya i internacionals. De fet, les seves dades omplen, una vegada a l'any, l'Enquesta de Forces del treball de l'Eurostat.

G.37 Evolució de la taxa d'ocupació per tams d'edat. Catalunya, 2005-2013

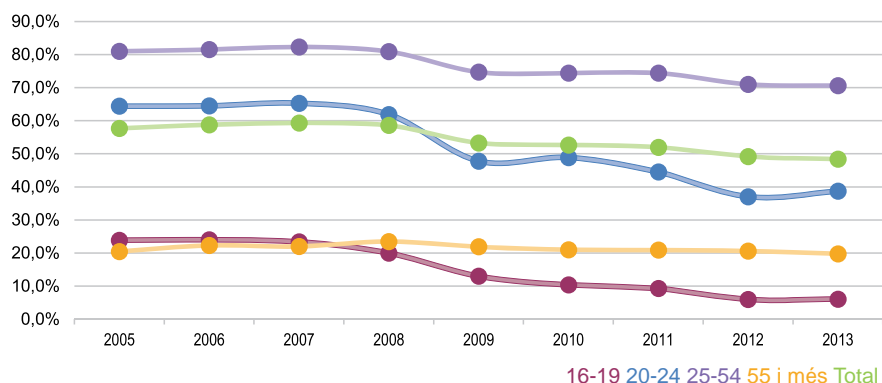

Font: Elaboració de l'Observatori de Desenvolupament Local del Maresme

Pel que fa el conjunt de Catalunya, el comportament ha estat pràcticament idèntic al que hem vist per la província. La diferència més important rau en el fet que les taxes d'ocupació en els col·lectius més joves han disminuït encara una mica més en el període 2007-2013; un 27,8 punts en el cas del grup 20-24 anys, en 18,3 punts en el cas dels joves de 16-19 anys. Pel grup 22-54 anys la taxa ha caigut 11 punts en aquest període i en dos punts en el cas de les persones de 55 anys i més.

D'entre els col·lectiu joves, la taxa d'ocupació més elevada la presenta el grup de 25-29 anys. No disposem d'una sèrie temporal però sí de les dades pels anys 2012 i 2013. Aquestes indiquen taxes per l'any 2012 del 68,2% a la província de Barcelona i del 67% en el conjunt de Catalunya i, pel 2013, del 64,9% i del 65,2%, respectivament. És evident doncs, que es produeix un canvi important en l'activitat d'aquest col·lectiu a partir dels 25 anys. De fet, és un altre indicador que corrobora la transició escola-treball.

3.7 CONTRACTACIÓ LABORAL

L'evolució i la tendència de la contractació a la comarca van canviar arran de l'impacte de la crisi econòmica. Després d'assolir un màxim de 102.979 noves contractacions l'any 2006, l'any 2008 va caure (-11,43%) per acabar de desplomar-se l'any 2009 (-24,48%) en què es van formalitzar 77.772 nous contractes al llarg de l'any. L'any 2012 s'albira una certa recuperació en el volum de contractes que es manté el 2013.

G.38 Evolució contractació. El Maresme, 2005-2013

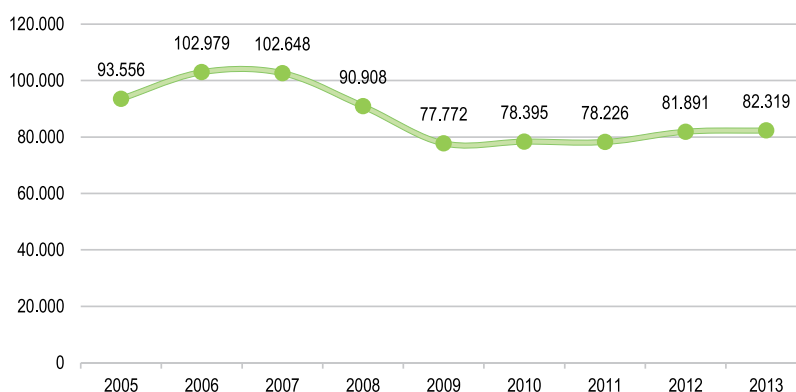

Font: Elaboració de l'Observatori de Desenvolupament Local del Maresme

Les dades per municipis també mostren una evolució semblant (vegeu annex). De tota manera, el més destacable és, per una banda, que la gran majoria l'any 2013 van formalitzar menys contractes que l'any 2012. I, per l'altra, que, bo i el minso augment en el volum de contractes, només en sis municipis la xifra de nous contractes formalitzats l'any 2013 superen els registrats l'any 2005. De fet, el mateix succeeix pel conjunt de la comarca, de la província i de Catalunya. En tots tres casos l'any 2013 ha tancat amb un lleu increment del

nombre de contractes. Bo i això, el volum de contractes ha estat encara menor a les xifres assolides l'any 2005; un 12,01% menor al Maresme, un 19,36% a la província i un 19% en el conjunt de Catalunya.

Contractació laboral juvenil

Pel que fa la contractació en relació al col·lectiu juvenil, l'evolució ha estat semblant a la que hem vist pel conjunt de la comarca si bé, aquesta ha anat disminuint fins l'any 2012, mentre que l'any 2013 presenta una lleugera millora.

G.39 Evolució contractació juvenil. El Maresme, 2005-2013

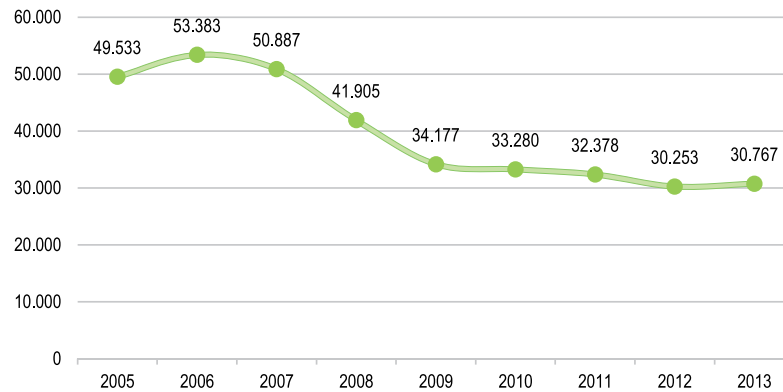

Font: Elaboració de l'Observatori de Desenvolupament Local del Maresme

La contractació juvenil suposava, l'any 2005, el 52,94% dels contractes generats a la comarca aquell any. L'any 2013 la població juvenil ha formalitzat el 37,37% de les noves contractacions generades a la comarca. És evident, doncs, que el descens de la contractació ha tingut una major incidència en el col·lectiu de persones joves. De fet, la variació 2005-2013 és del 37,87% negatiu, mentre que per la comarca, com hem vist, aquesta variació és del 12,01% negatiu.

És evident que les xifres no són bones. Malgrat això, determinar fins a quin grau són negatives és difícil ja que la diferent naturalesa de les dades de què disposem no permeten una relació/comparativa directa.

La nova contractació s'ha caracteritzat sovint a la comarca per la seva temporalitat, tal i com il·lustra el gràfic 40. Així, l'índex de temporalitat de la nova contractació és molt elevat a la comarca i l'any 2013 s'ha situat en el 86,73%. En el mateix gràfic s'evidencia que l'índex de temporalitat contractual juvenil supera, amb escreix, l'índex comarcal, en situar-se en el 89,49% dels nous contractes. De fet, de la sèrie temporal que representem l'índex corresponent al col·lectiu juvenil ha estat sempre superior al general de la comarca.

De tota manera, la contractació temporal és una constant a la comarca, amb independència del grup d'edat si bé és cert que, en termes generals, es compleix la premissa de a més edat menys temporalitat.

G.40 Evolució de la taxa de temporalitat contractual juvenil i total. El Maresme, 2005-2013

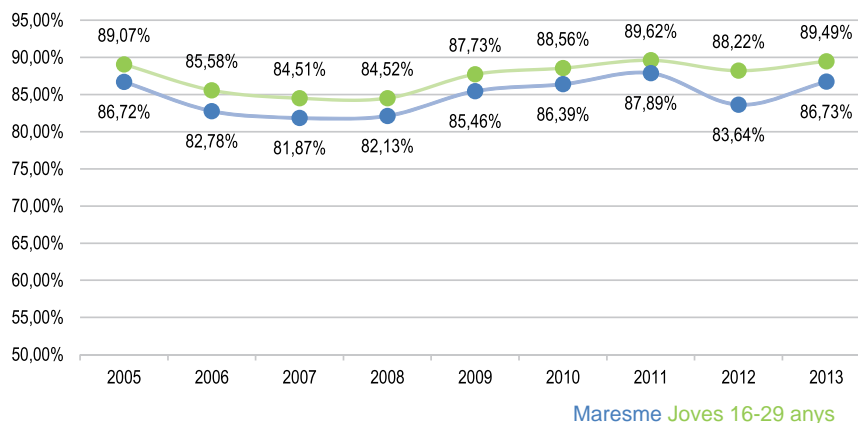

Font: Observatori de Desenvolupament Local del Maresme

5. ANNEXOS

5.1 POBLACIÓ

Població jove (15-29 anys) per grups quinquennals i municipis. El Maresme, 2013

Municipi	15-19 anys	20-24 anys	25-29 anys	Total joves 15-29 anys	% sobre total de població
Alella	498	458	486	1.442	14,88%
Arenys de Mar	730	708	853	2.291	15,05%
Arenys de Munt	415	394	429	1.238	14,42%
Argentona	603	563	646	1.812	15,20%
Cabrera de Mar	276	233	267	776	17,13%
Cabrils	452	378	330	1.160	16,15%
Caldes d'Estrac	110	115	133	358	12,97%
Calella	848	817	1.094	2.759	14,94%
Canet de Mar	552	613	698	1.863	13,19%
Dosrius	208	211	273	692	13,35%
Malgrat de Mar	787	893	1.020	2.700	14,65%
Masnou, El	1.088	1.101	1.260	3.449	15,26%
Mataró	5.526	6.413	8.113	20.052	16,16%
Montgat	402	437	697	1.536	13,89%
Òrrius	28	32	34	94	14,20%
Palafolls	423	409	494	1.326	14,60%
Pineda de Mar	1.215	1.295	1.507	4.017	15,36%
Premià de Dalt	541	523	580	1.644	15,93%
Premià de Mar	1.375	1.365	1.517	4.257	15,13%
St Andreu de Llavaneres	615	499	523	1.637	15,50%
Sant Cebrià de Vallalta	140	117	141	398	11,82%
Sant Iscle de Vallalta	71	54	47	172	13,00%
Sant Pol de Mar	217	217	234	668	13,19%
Sant Vicenç de Montalt	297	239	202	738	12,40%
Santa Susanna	182	156	142	480	14,44%
Teià	331	340	318	989	16,10%
Tiana	477	393	384	1.254	15,25%
Tordera	717	784	1.097	2.598	15,88%
Vilassar de Dalt	428	387	439	1.254	14,12%
Vilassar de Mar	1.007	947	1.032	2.986	14,91%
MARESME	20.559	21.091	24.990	66.640	15,23%
Àmbit Metropolità	211.903	235.951	299.624	747.478	15,61%
Catalunya	340.420	375.305	465.666	1.181.391	15,64%

Font: Padró contínu-IDESCAT i Observatori de Desenvolupament Local del Maresme

Evolució del pes relatiu de la població estrangera a l'Àmbit Metropolità i a Catalunya 2000-2013

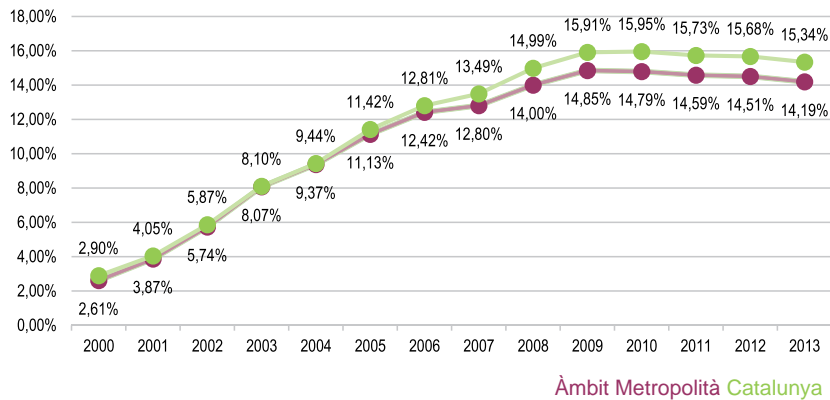

Font: Observatori de Desenvolupament Local del Maresme

Distribució de la població estrangera per sexes. Municipis del Maresme, 2013

Municipi	Homes	Dones
Alella	50,35%	49,65%
Arenys de Mar	50,48%	49,52%
Arenys de Munt	51,51%	48,49%
Argentona	52,06%	47,94%
Cabrera de Mar	45,28%	54,72%
Cabrils	47,18%	52,82%
Caldes d'Estrac	44,53%	55,47%
Calella	53,94%	46,06%
Canet de Mar	48,02%	51,98%
Dosrius	45,97%	54,03%
Malgrat de Mar	54,28%	45,72%
Masnou, El	45,80%	54,20%
Mataró	55,65%	44,35%
Montgat	43,40%	56,60%
Òrrius	61,90%	38,10%
Palafolls	48,55%	51,45%
Pineda de Mar	54,70%	45,30%
Premià de Dalt	49,69%	50,31%
Premià de Mar	53,94%	46,06%
Sant Andreu de Llavaneres	46,86%	53,14%
Sant Cebrià de Vallalta	50,00%	50,00%
Sant Iscle de Vallalta	57,89%	42,11%
Sant Pol de Mar	53,24%	46,76%
Sant Vicenç de Montalt	48,53%	51,47%
Santa Susanna	47,94%	52,06%
Teià	51,22%	48,78%
Tiana	47,86%	52,14%
Tordera	49,00%	51,00%
Vilassar de Dalt	47,15%	52,85%
Vilassar de Mar	45,52%	54,48%
MARESME	52,75%	47,25%
Àmbit Metropolità	52,09%	47,91%
Catalunya	52,66%	47,34%

Font: Padró continu-IDESCAT i Observatori de Desenvolupament Local del Maresme

Població juvenil per nacionalitat-països. El Maresme, 2013

Nacionalitat	Valors absoluts	Valores relatius	Nacionalitat	Valors absoluts	Valores relatius
Espanya	55.048	82,61%	Veneçuela	78	0,12%
Marroc	3.596	5,40%	Portugal	74	0,11%
Gàmbia	878	1,32%	<i>Resta d'Àfrica</i>	<i>68</i>	<i>0,10%</i>
Senegal	558	0,84%	Polònia	65	0,10%
Xina	519	0,78%	Mèxic	62	0,09%
Itàlia	436	0,65%	Estats Units d'Amèrica	46	0,07%
Romania	429	0,64%	Resta d'Àsia	39	0,06%
Equador	400	0,60%	Armènia	38	0,06%
Colòmbia	377	0,57%	Algèria	34	0,05%
Argentina	359	0,54%	Àustria	24	0,04%
Bolívia	294	0,44%	Bèlgica	23	0,03%
<i>Resta d'Amèrica del Sud</i>	<i>289</i>	<i>0,43%</i>	Geòrgia	16	0,02%
República Dominicana	281	0,42%	Moldàvia	16	0,02%
Rússia	234	0,35%	Suècia	16	0,02%
Brasil	217	0,33%	Bangla Desh	13	0,02%
Uruguai	196	0,29%	Dinamarca	12	0,02%
Mali	193	0,29%	Andorra	11	0,02%
Hondures	173	0,26%	Filipines	11	0,02%
França	154	0,23%	Nigèria	11	0,02%
Guinea (Conakri)	141	0,21%	Grècia	10	0,02%
<i>Resta d'Europa</i>	<i>137</i>	<i>0,21%</i>	Irlanda	9	0,01%
Alemanya	113	0,17%	Finlàndia	8	0,01%
Xile	101	0,15%	Suïssa	8	0,01%
Perú	100	0,15%	Japó	7	0,01%
Cuba	96	0,14%	Mauritània	7	0,01%
Índia	93	0,14%	Ghana	4	0,01%
Pakistan	93	0,14%	Noruega	3	0,005%
Regne Unit	91	0,14%	<i>Resta d'Oceania</i>	<i>3</i>	<i>0,005%</i>
Bulgària	82	0,12%	Austràlia	1	0,002%
<i>Resta d'Amèrica Central i Carib</i>	<i>82</i>	<i>0,12%</i>	Luxemburg	1	0,002%
Ucraïna	82	0,12%	República de Sudàfrica	1	0,002%
Països Baixos	79	0,12%	TOTAL	66.640	100,00%

Font: IDESCAT. Padró continu

5.2 FORMACIÓ

Alumnat a l'ESO per municipis. Total i estrangers. El Maresme, curs 2011-2012

Municipi	Total	Estrangers	% estrangers	Magreb	% Magreb/ estrangers	Amèrica Sud i Central	% Amèrica S i C/ estrangers
Alella	560	36	6,43%	5	13,89%	23	63,89%
Arenys de Mar	669	90	13,45%	19	21,11%	55	61,11%
Arenys de Munt	294	15	5,10%	2	13,33%	7	46,67%
Argentona	475	16	3,37%	-	-	12	75,00%
Cabrera de Mar	214	4	1,87%	1	25,00%	1	25,00%
Cabrils	194	20	-	-	-	5	25,00%
Caldes d'Estrac	-	-	-	-	-	-	-
Calella	938	190	20,26%	63	33,16%	81	42,63%
Canet de Mar	586	52	8,87%	22	42,31%	22	42,31%
Dosrius	132	-	-	-	-	-	-
Malgrat de Mar	881	92	10,44%	23	25,00%	31	33,70%
Masnou, El	877	81	9,24%	25	30,86%	38	46,91%
Mataró	5.054	884	17,49%	433	48,98%	249	28,17%
Montgat	554	24	4,33%	3	12,50%	17	70,83%
Òrrius	-	-	-	-	-	-	-
Palafolls	318	19	5,97%	4	21,05%	5	26,32%
Pineda de Mar	844	194	22,99%	62	31,96%	61	31,44%
Premià de Dalt	428	32	7,48%	12	37,50%	16	50,00%
Premià de Mar	1.048	184	17,56%	77	41,85%	68	36,96%
St Andreu de Llavaneres	376	39	10,37%	2	5,13%	12	30,77%
Sant Cebrià de Vallalta	-	-	-	-	-	-	-
Sant Iscle de Vallalta	-	-	-	-	-	-	-
Sant Pol de Mar	-	-	-	-	-	-	-
Sant Vicenç de Montalt	252	22	8,73%	1	4,55%	15	68,18%
Santa Susanna	-	-	-	-	-	-	-
Teià	213	5	2,35%	-	-	2	40,00%
Tiana	53	3	5,66%	-	-	1	33,33%
Tordera	496	55	11,09%	10	18,18%	31	56,36%
Vilassar de Dalt	413	21	5,08%	3	14,29%	9	42,86%
Vilassar de Mar	771	68	8,82%	14	20,59%	39	57,35%
MARESME	16.640	2.146	12,90%	791	36,86%	800	37,28%
Àmbit Metropolità	174.834	27.325	15,63%	4.767	17,45%	14.274	52,24%
Catalunya	281.272	48.253	17,16%	11.702	24,25%	20.613	42,72%

Font: Departament d'Ensenyament. Sistema d'Indicadors i Estadística. Estadística de l'Ensenyament

Evolució d'alumnes en els CFGM per municipis.

Municipi	2004-05	2005-06	2006-07	2007-08	2008-09	2009-10	2010-11	2011-12	2012-13
Arenys de Mar	28	35	32	40	34	30	37	42	53
Calella	279	276	301	276	273	290	334	321	334
Malgrat de Mar	19	26	30	32	28	32	38	49	61
Masnou, el	104	48	53	55	50	52	62	62	85
Mataró	741	817	841	843	887	978	1141	1267	1402
Pineda de Mar	48	57	38	33	37	68	96	166	168
Premià de Mar	153	138	145	131	156	192	178	225	245
Tordera	23	18	17	27	24	31	20	25	29
Maresme	1395	1415	1457	1437	1489	1673	1906	2157	2377
Catalunya	34131	34597	36209	38007	41079	43825	48344	53090	56304

Font: Departament d'Ensenyament. Servei d'Indicadors i Estadística.

Evolució d'alumnes en els CFGS per municipis.

Municipi	2004-05	2005-06	2006-07	2007-08	2008-09	2009-10	2010-11	2011-12	2012-13
Alella	*	*	*	*	*	18	26	21	30
Arenys de Mar	*	*	*	*	*	*	*	*	*
Calella	142	201	208	190	201	238	232	233	256
Malgrat de Mar	24	24	25	9	*	*	*	*	*
Masnou, el	159	150	138	149	153	153	159	160	135
Mataró	668	649	662	752	762	836	862	883	984
Pineda de Mar	27	28	19	6	*	30	62	95	125
Premià de Mar	105	109	104	98	104	111	102	81	88
Tordera	*	*	*	*	*	*	*	*	*
Maresme	1125	1161	1156	1204	1220	1386	1443	1473	1618
Catalunya	34473	33783	34783	37475	39641	42531	46167	49180	51100

Font: Departament d'Ensenyament. Servei d'Indicadors i Estadística.

Població de 16 anys i més segons nivell d'instrucció i àmbit, 2011

Nivell instrucció	Maresme	Àmbit Metropolità	Catalunya
No sap llegir o escriure	6.715	64.726	106.217
Sense estudis	27.891	334.812	517.107
Educació primària	45.514	498.021	837.313
ESO	105.938	1.051.506	1.762.340
Batxillerat superior	48.448	557.393	843.227
FP Grau Mitjà	24.370	270.684	437.978
FP Grau superior	24.854	299.337	454.519
Diplomatura	25.313	273.680	418.988
Grau universitari	8.520	104.355	146.704
Llicenciatura i doctorat	35.932	510.200	699.055
Total	353.494	3.964.714	6.223.448

Font: Idescat, a partir del Cens de població i habitatges de l'INE.

Població de 16 anys i més segons nivell d'instrucció i sexe. El Maresme, 2011

Nivell instrucció	Homes	%	Dones	Total	Total
No sap llegir o escriure	2.432	36,22%	4.283	63,78%	6.715
Sense estudis	11.847	42,48%	16.044	57,52%	27.891
Educació primària	21.340	46,89%	24.174	53,11%	45.514
ESO	55.657	52,54%	50.281	47,46%	105.938
Batxillerat superior	24.759	51,10%	23.689	48,90%	48.448
FP Grau Mitjà	12.882	52,86%	11.487	47,14%	24.370
FP Grau superior	13.340	53,67%	11.514	46,33%	24.854
Diplomatura	11.067	43,72%	14.247	56,28%	25.313
Grau universitari	4.114	48,29%	4.405	51,70%	8.520
Llicenciatura i doctorat	17.325	48,22%	18.607	51,78%	35.932
Total	174.763	49,44%	178.731	50,56%	353.494

Font: Idescat, a partir del Cens de població i habitatges de l'INE.

Pes de la població per grups d'edat i nivell d'instrucció assolit. Àmbit Metropolità, 2011

	16-19	20-24	25-29	30-34	35-39	40-44	45-49	50-54	55-59	60-64	65-69	70-74	75-79	80-84	85+	Total
Nivell instrucció assolit	16-19	20-24	25-29	30-34	35-39	40-44	45-49	50-54	55-59	60-64	65-69	70-74	75-79	80-84	85+	Total
No sap llegir o escriure	0,57%	0,67%	0,67%	0,61%	0,80%	0,91%	0,94%	1,05%	0,98%	1,48%	2,27%	4,11%	5,68%	6,84%	6,52%	1,63%
Sense estudis	2,13%	1,51%	1,55%	1,62%	1,74%	1,83%	1,97%	3,06%	6,61%	12,88%	20,55%	27,77%	32,88%	35,54%	36,40%	8,44%
Educació primària	10,65%	7,72%	6,06%	5,03%	5,41%	6,11%	7,56%	11,12%	15,76%	20,23%	23,29%	26,60%	28,36%	30,18%	31,07%	12,56%
ESO	47,91%	22,76%	23,04%	20,90%	21,79%	24,90%	28,80%	35,04%	35,81%	33,60%	29,20%	22,71%	17,95%	14,64%	13,52%	26,52%
Batxillerat superior	29,82%	27,60%	14,59%	14,32%	14,68%	15,90%	16,52%	15,99%	13,01%	9,30%	6,79%	5,49%	4,55%	3,71%	4,01%	14,06%
FP Grau Mitjà	6,86%	10,33%	8,04%	7,90%	8,53%	10,40%	9,96%	6,59%	5,07%	4,15%	3,15%	2,41%	1,75%	1,65%	1,37%	6,83%
FP Grau superior	2,06%	11,51%	10,81%	12,69%	12,60%	11,05%	8,75%	4,91%	4,00%	3,19%	2,86%	2,40%	2,00%	1,70%	1,29%	7,55%
Diplomatura	..	6,58%	9,66%	10,86%	10,70%	8,62%	7,10%	6,95%	5,96%	5,50%	4,53%	3,10%	2,53%	2,06%	1,80%	6,90%
Grau universitari	..	3,33%	3,93%	3,54%	3,22%	2,91%	3,03%	2,64%	2,46%	2,26%	2,16%	1,48%	1,30%	1,27%	1,01%	2,63%
Llicenciatura i doctorat	..	7,97%	21,65%	22,53%	20,54%	17,37%	15,36%	12,65%	10,35%	7,41%	5,20%	3,92%	3,00%	2,41%	3,02%	12,87%
Total	100,00%	100,00%	100,00%	100,00%	100,00%	100,00%	100,00%	100,00%	100,00%	100,00%	100,00%	100,00%	100,00%	100,00%	100,00%	100,00%

Font: Idescat, a partir del Cens de població i habitatges de l'INE.

Pes de la població 16-29 anys segons nivell d'instrucció, sexe i edat. Àmbit metropolità, 2011

	Homes						Dones						Total					
	16-19 anys	20-24 anys	25-29 anys	Total 16-29 anys	16-29/total	homes	16-19 anys	20-24 anys	25-29 anys	Total 16-29 anys	16-29/total	dones	16-19 anys	20-24 anys	25-29 anys	Total 16-29 anys	16-29/total pob.	
No sap llegir o escriure	21,54%	35,70%	42,76%	100,00%	11,06%	19,54%	32,70%	47,76%	100,00%	5,47%	20,49%	34,11%	45,40%	100,00%	7,19%			
Sense estudis	34,04%	31,79%	34,18%	100,00%	4,28%	25,91%	27,84%	46,25%	100,00%	3,14%	29,80%	29,73%	40,47%	100,00%	3,60%			
Educació primària	31,39%	33,18%	35,44%	100,00%	14,56%	33,89%	32,87%	33,24%	100,00%	8,30%	32,41%	33,05%	34,53%	100,00%	11,12%			
ESO	37,04%	26,71%	36,25%	100,00%	21,93%	41,42%	25,08%	33,50%	100,00%	17,43%	38,93%	26,01%	35,06%	100,00%	19,72%			
Batxillerat superior	28,49%	41,66%	29,85%	100,00%	27,97%	33,54%	39,30%	27,16%	100,00%	30,07%	31,08%	40,45%	28,47%	100,00%	29,01%			
FP Grau Mitjà	18,38%	40,73%	40,88%	100,00%	23,46%	19,33%	38,81%	41,86%	100,00%	21,83%	18,81%	39,86%	41,33%	100,00%	22,69%			
FP Grau superior	4,84%	40,45%	54,72%	100,00%	19,68%	5,87%	43,68%	50,45%	100,00%	24,15%	5,35%	42,05%	52,59%	100,00%	21,67%			
Diplomatura	..	32,19%	67,81%	100,00%	13,90%	..	34,77%	65,23%	100,00%	19,03%	..	33,86%	66,14%	100,00%	16,83%			
Grau universitari	..	38,35%	61,65%	100,00%	16,56%	..	39,25%	60,75%	100,00%	22,04%	..	38,89%	61,11%	100,00%	19,47%			
Llicenciatura i doctorat	..	20,18%	79,82%	100,00%	14,52%	..	22,71%	77,29%	100,00%	19,54%	..	21,66%	78,34%	100,00%	17,10%			
Total	23,77%	33,04%	43,19%	100,00%	18,94%	22,97%	32,68%	44,35%	100,00%	17,48%	23,37%	32,86%	43,77%	100,00%	18,19%			

Font: elaboració Observatori de Desenvolupament Local del Maresme a partir de l'Idescat, a partir del Cens de població i habitatges de l'INE.

Pes de la població 16-29 anys segons nivell d'instrucció, sexe i edat. Catalunya, 2011

	Homes						Dones						Total					
	16-19 anys	20-24 anys	25-29 anys	Total 16-29 anys	16-29/total	homes	16-19 anys	20-24 anys	25-29 anys	Total 16-29 anys	16-29/total	dones	16-19 anys	20-24 anys	25-29 anys	Total 16-29 anys	16-29/total pob.	
No sap llegir o escriure	21,34%	36,38%	42,28%	100,00%	11,09%	16,49%	33,45%	50,06%	100,00%	5,69%	18,84%	34,88%	46,28%	100,00%	7,46%			
Sense estudis	30,18%	29,04%	40,78%	100,00%	5,17%	24,83%	27,85%	47,31%	100,00%	3,87%	27,43%	28,43%	44,14%	100,00%	4,40%			
Educació primària	32,59%	32,60%	34,81%	100,00%	14,52%	33,38%	33,38%	33,24%	100,00%	8,93%	32,91%	32,92%	34,16%	100,00%	11,54%			
ESO	36,16%	27,83%	36,01%	100,00%	21,49%	40,96%	24,87%	34,17%	100,00%	17,49%	38,21%	26,56%	35,22%	100,00%	19,57%			
Batxillerat superior	28,20%	41,56%	30,24%	100,00%	27,41%	33,64%	39,50%	26,86%	100,00%	30,69%	31,04%	40,49%	28,48%	100,00%	29,03%			
FP Grau Mitjà	19,10%	38,64%	42,26%	100,00%	23,23%	18,82%	39,21%	41,97%	100,00%	22,38%	18,97%	38,90%	42,13%	100,00%	22,83%			
FP Grau superior	4,91%	41,45%	53,64%	100,00%	19,48%	6,01%	44,10%	49,89%	100,00%	24,11%	5,46%	42,77%	51,77%	100,00%	21,54%			
Diplomatura	..	34,97%	65,03%	100,00%	14,70%	..	34,83%	65,17%	100,00%	19,84%	..	34,88%	65,12%	100,00%	17,67%			
Grau universitari	..	38,97%	61,03%	100,00%	16,84%	..	41,90%	58,10%	100,00%	22,81%	..	40,75%	59,25%	100,00%	20,04%			
Llicenciatura i doctorat	..	21,03%	78,97%	100,00%	14,59%	..	24,73%	75,27%	100,00%	20,00%	..	23,23%	76,77%	100,00%	17,37%			
Total	24,25%	33,31%	42,44%	100,00%	18,87%	23,40%	33,11%	43,48%	100,00%	17,78%	23,83%	33,21%	42,95%	100,00%	18,32%			

Font: elaboració Observatori de Desenvolupament Local del Maresme a partir de l'Idescat, a partir del Cens de població i habitatges de l'INE.

Població de 16 anys i més segons nivell d'instrucció i sexe. El Maresme, municipis, 2011

Municipi	No sap llegir o escriure	Sense estudis	Educació primària	ESO	Batxillerat superior	FP grau mitjà	FP grau superior	Diplomatura	Grau universitari	Llicenciatura i doctorat	Total
Alella	..	246	705	1.300	1.413	449	602	777	427	1.642	7.593
Arenys de Mar	..	643	1.920	3.395	2.107	980	896	656	314	1.117	12.154
Arenys de Munt	..	372	1.088	2.165	684	543	516	520	173	586	6.738
Argentona	102	702	1.111	3.176	1.111	636	782	801	150	868	9.440
Cabrera de Mar											
Cabrils	..	187	432	1.035	1.124	294	299	738	283	1.100	5.526
Caldes d'Estrac											
Calella	230	909	2.323	4.579	2.301	1.221	988	901	395	1.146	14.993
Canet de Mar	..	978	1.428	3.128	1.587	811	984	857	261	1.200	11.297
Dosrius	..	270	291	1.424	567	412	292	292	..	484	4.111
Malgrat de Mar	304	1.338	2.319	5.710	1.676	1.172	701	760	261	935	15.176
Masnou, el	205	1.351	1.875	4.584	3.051	1.082	1.230	1.882	580	2.812	18.653
Mataró	2.978	11.044	14.341	32.744	10.835	6.500	7.080	6.054	1.689	7.986	101.252
Montgat	..	480	1.345	2.422	965	819	912	780	208	920	8.939
Òrrius											
Palafolls	204	476	711	2.751	804	659	589	463	..	317	7.066
Pineda de Mar	545	2.209	3.389	8.309	2.530	1.286	991	884	515	933	21.592
Premià de Dalt	..	537	880	1.929	1.512	520	587	794	337	1.237	8.399
Premià de Mar	749	1.863	2.585	6.310	3.177	1.494	1.826	1.842	564	2.569	22.979
Sant Andreu de Llavanes	..	372	662	2.181	1.460	353	518	840	436	1.419	8.333
Sant Cebrià de Vallalta											
Sant Iscle de Vallalta											
Sant Pol de Mar	..	117	580	1.023	760	261	196	411	132	613	4.109
Sant Vicenç de Montalt	..	78	373	816	939	372	440	618	122	655	4.429
Santa Susanna											
Teià	..	152	427	1.099	950	353	419	439	184	810	4.891
Tiana	98	272	414	1.364	1.381	408	542	636	221	1.152	6.486
Tordera	318	1.296	2.389	5.221	1.068	1.229	617	407	..	319	13.052
Vilassar de Dalt	..	415	899	2.020	1.162	513	551	526	189	876	7.200
Vilassar de Mar	..	993	1.649	3.874	3.231	1.015	1.215	1.155	401	2.529	16.207
EL MARESME	6.715	27.891	45.514	105.938	48.448	24.370	24.854	25.313	8.520	35.932	353.494
ÀMBIT METROPOLITÀ	64.726	334.812	498.021	1.051.506	557.393	270.684	299.337	273.680	104.355	510.200	3.964.714
CATALUNYA	106.217	517.107	837.313	1.762.340	843.227	437.978	454.519	418.988	146.704	699.055	6.223.448

Font: Idescat

5.3 SITUACIÓ LABORAL

Pes de la població inactiva

Grup d'edat	2005			2010			2013		
	Homes	Dones	Total	Homes	Dones	Total	Homes	Dones	Total
16-19	8,14%	8,99%	17,12%	9,78%	9,19%	18,97%	10,56%	10,31%	20,87%
20-24	4,27%	5,65%	9,92%	4,83%	5,29%	10,12%	5,06%	5,59%	10,65%
25-29	1,92%	3,85%	5,76%	2,24%	2,67%	4,91%	1,18%	2,65%	3,84%
30-34	1,12%	4,62%	5,74%	1,06%	3,90%	4,96%	1,41%	3,11%	4,52%
35-39	0,87%	4,29%	5,16%	1,00%	4,64%	5,64%	1,39%	3,70%	5,09%
40-44	0,94%	6,98%	7,92%	1,39%	4,88%	6,27%	1,70%	4,19%	5,88%
45-49	1,07%	6,10%	7,16%	1,79%	4,70%	6,48%	1,68%	4,50%	6,18%
50-54	1,54%	7,54%	9,08%	1,80%	6,45%	8,25%	2,16%	5,20%	7,36%
55-59	4,30%	10,15%	14,45%	2,57%	8,89%	11,46%	3,18%	7,79%	10,97%
60-64	6,86%	10,81%	17,68%	9,87%	13,07%	22,94%	10,73%	13,91%	24,64%
Total	31,03%	68,97%	100,00%	36,32%	63,68%	100,00%	39,06%	60,94%	100,00%

Font: elaboració de l'Observatori de Desenvolupament Local del Maresme a partir de l'Hermes-Diputació de Barcelona

Evolució de la taxa d'ocupació per grups d'edat. Província Barcelona

Any	16-19	20-24	25-54	55-64	Total
2005	23,6%	59,8%	76,9%	46,4%	67,4%
2006	23,1%	61,3%	77,4%	51,5%	68,9%
2007	23,0%	63,8%	75,6%	52,0%	70,7%
2008	19,8%	60,0%	77,1%	55,3%	69,0%
2009	12,5%	44,6%	69,9%	50,7%	61,6%
2010	9,8%	46,2%	69,7%	47,7%	61,0%
2011	nd	nd	nd	nd	50,8%
2012	6,0%	37,0%	71,0%	20,6%	49,2%
2013	6,1%	38,7%	70,6%	19,8%	48,4%

Font: Elaboració Observatori de Desenvolupament Local del Maresme a partir de les dades d'Hermes-Diputació de Barcelona

Evolució de la taxa d'ocupació per grups d'edat. Catalunya

Any	16-19	20-24	25-54	55 i més	Total
2005	24,7%	64,3%	79,9%	20,9%	57,0%
2006	25,0%	64,6%	80,9%	22,2%	58,1%
2007	24,5%	65,4%	81,3%	22,1%	58,4%
2008	20,7%	61,2%	80,0%	23,1%	57,5%
2009	13,2%	48,3%	74,4%	21,6%	52,5%
2010	10,2%	47,0%	73,9%	21,1%	51,7%
2011	nd	nd	nd	nd	50,9%
2012	6,3%	37,4%	70,8%	20,9%	49,2%
2013	6,3%	37,7%	70,8%	20,2%	48,5%

Font: Institut Estadística de Catalunya (IDESCAT)

Evolució dels contractes laborals per municipis, El Maresme 2005-2013

Municipis	2005	2006	2007	2008	2009	2010	2011	2012	2013
Alella	1.221	1.301	1.316	1.223	1.116	1.182	1.368	1.595	1.096
Arenys de Mar	2.983	2.971	2.828	2.802	2.388	2.132	1.955	2.086	1.885
Arenys de Munt	2.229	2.350	1.981	1.618	1.712	1.538	1.752	1.724	1.498
Argentona	2.085	2.318	2.637	2.586	2.068	2.013	1.815	2.380	1.456
Cabrera de Mar	3.869	3.861	3.746	3.047	2.538	2.743	3.269	2.611	1.988
Cabrils	1.122	1.215	1.116	1.222	1.219	1.153	1.453	1.303	1.024
Caldes d'Estrac	350	380	365	386	362	408	569	459	412
Calella	5.603	6.102	6.319	5.857	5.294	5.301	5.440	5.943	5.323
Canet de Mar	2.275	2.564	3.144	2.757	2.659	2.039	1.475	1.538	1.184
Dosrius	546	1.039	846	877	821	665	578	621	642
Malgrat de Mar	4.394	4.737	4.473	3.726	2.988	2.975	2.944	2.893	2.852
Masnou, El	3.303	3.740	3.598	3.856	3.155	3.513	3.622	3.639	2.942
Mataró	31.988	35.235	36.330	31.103	27.523	27.448	26.220	25.609	23.194
Montgat	1.443	1.531	1.902	1.701	1.350	1.296	1.006	935	746
Òrrius	79	100	117	76	35	51	40	70	53
Palafolls	1.855	2.176	1.975	1.733	1.812	1.966	2.338	2.285	2.142
Pineda de Mar	6.075	7.142	6.421	4.351	3.137	3.018	3.299	3.544	3.463
Premià de Dalt	1.318	1.473	1.259	961	806	765	774	1.071	852
Premià de Mar	4.368	4.669	4.082	2.803	2.037	2.609	2.514	2.926	3.106
St Andreu de Llavaneres	1.392	1.544	1.434	1.266	1.004	1.195	1.231	1.746	1.366
Sant Cebrià de Vallalta	404	402	394	339	248	569	703	413	297
Sant Iscle de Vallalta	132	176	198	155	144	122	114	117	86
Sant Pol de Mar	956	856	760	868	683	595	551	624	518
Sant Vicenç de Montalt	1.768	1.785	1.593	1.348	1.227	1.147	1.172	1.512	1.235
Santa Susanna	2.315	2.586	2.684	2.214	2.265	2.154	2.278	2.495	2.153
Teià	728	886	853	1.119	1.001	1.096	1.087	1.111	729
Tiana	583	668	759	856	685	713	599	774	653
Tordera	3.256	3.871	3.700	3.781	3.534	3.989	4.492	6.023	3.436
Vilassar de Dalt	1.972	2.139	2.469	3.326	1.941	1.877	1.637	1.627	1.719
Vilassar de Mar	2.944	3.162	3.349	2.951	2.020	2.123	1.931	2.217	1.820
MARESME	93.556	102.979	102.648	90.908	77.772	78.395	78.226	81.891	82.319
Província	2.008.194	2.153.866	2.146.589	1.907.557	1.558.909	1.636.110	1.601.146	1.603.630	1.619.436
Catalunya	2.667.843	2.867.327	2.860.905	2.521.892	2.077.080	2.174.425	2.137.449	2.127.925	2.160.954

Font: Observatori de Desenvolupament Local del Maresme a partir del Departament d'Empresa i Ocupació

Evolució dels contractes formalitzats pels joves de 16-29 anys per municipis, El Maresme 2005-2013

Municipis	2005	2006	2007	2008	2009	2010	2011	2012	2013
Alella	556	583	619	557	413	501	557	458	393
Arenys de Mar	1.676	1.559	1.375	1.194	1.008	902	841	776	895
Arenys de Munt	1.111	1.290	1.027	753	836	680	668	634	707
Argentona	1.129	1.237	1.271	1.029	911	902	710	933	570
Cabrera de Mar	2.497	2.297	2.042	1.702	1.425	1.516	1.790	1.194	1.153
Cabrils	697	720	553	541	510	455	621	339	482
Caldes d'Estrac	158	135	162	177	176	165	207	160	164
Calella	2.978	3.157	3.030	2.662	2.351	2.269	2.215	2.331	2.453
Canet de Mar	979	1.154	1.308	1.141	1.000	749	557	553	570
Dosrius	226	481	328	343	337	260	199	202	226
Malgrat de Mar	2.145	2.261	2.081	1.630	1.239	1.221	1.185	1.040	1.084
Masnou, El	1.675	1.818	1.740	1.633	1.221	1.362	1.394	1.118	1.160
Mataró	17.686	19.282	19.139	15.199	12.342	11.805	11.188	9.566	10.540
Montgat	697	711	962	765	572	462	292	276	319
Òrrius	41	44	46	30	14	14	21	15	9
Palafolls	873	1.006	941	780	875	964	1.280	1.145	1.086
Pineda de Mar	2.932	3.491	2.944	1.881	1.320	1.161	1.165	1.210	1.413
Premià de Dalt	650	676	591	439	351	303	319	293	268
Premià de Mar	2.640	2.686	2.146	1.244	880	1.026	1.010	1.020	1.476
St Andreu de Llavaneres	744	711	656	484	378	473	453	550	618
Sant Cebrià de Vallalta	184	177	150	144	104	177	226	127	116
Sant Iscle de Vallalta	65	87	92	46	35	43	35	36	29
Sant Pol de Mar	454	409	350	370	289	221	199	199	215
Sant Vicenç de Montalt	445	483	380	274	229	214	223	323	355
Santa Susanna	1.159	1.317	1.299	968	951	896	921	938	891
Teià	379	393	372	553	422	396	421	305	260
Tiana	365	406	413	433	324	356	268	265	300
Tordera	1.788	2.027	1.835	1.971	1.865	2.139	2.017	2.452	1.638
Vilassar de Dalt	1.058	1.198	1.377	1.593	923	811	647	665	720
Vilassar de Mar	1.546	1.587	1.658	1.369	876	837	749	598	657
MARESME	49.533	53.383	50.887	41.905	34.177	33.280	32.378	30.253	30.767
Província	1.092.949	1.128.503	1.085.534	920.063	711.343	722.407	680.541	628.795	638.550
Catalunya	1.431.448	1.480.540	1.427.782	1.200.418	933.779	948.527	898.578	827.475	841.354

Font: Observatori de Desenvolupament Local del Maresme a partir del Departament d'Empresa i Ocupació

ÍNDEX DE TAULES I GRÀFICS

TAULES

- 9 T.1 Evolució de la població total per municipis. El Maresme, 2007-2013
- 11 T.2 Evolució de la població jove (15-29 anys) per municipis. El Maresme, 2007-2013
- 14 T.3 Estructura de la població jove (15-29 anys) per grups quinquennals i municipis. El Maresme 2013
- 18 T.4 Estructura de la població juvenil 15-29 anys per nacionalitat-continent, El Maresme, 2013
- 20 T.5 Diversitat juvenil (15-29 anys) per llocs de naixement per municipis. El Maresme, 2013
- 22 T.6 Alumnat a l'ESO per municipis. Total i estrangera. El Maresme, curs 2012-13
- 25 T.7 Evolució de la taxa de graduació a 4t d'ESO per municipis. El Maresme, cursos 2005-06/2012-13
- 29 T.8 Evolució de la taxa de graduació al batxillerat per municipis, 2005-06/2012-13
- 30 T.9 Taxa d'abandonament al segon de batxillerat per municipis. El Maresme, 2006-07/2012-13
- 34 T.10 Evolució dels graduats als CFGM. El Maresme i Catalunya
- 35 T.11 Evolució dels graduats als CFGS. El Maresme i Catalunya
- 35 T.12 Pes de la població de 16 anys i més segons el nivell d'instrucció i àmbit. 2011
- 36 T.13 Pes de la població per grups d'edat i nivell d'instrucció assolit. Àmbit Metropolità, 2011
- 37 T.14 Pes de la població de 16 anys i més segons nivell d'instrucció-graus. El Maresme, 2011
- 38 T.15 Pes de la població de 16 anys i més amb FP o 3r grau sobre la població de 16 anys i més. El Maresme. Distribució per municipis, 2011
- 40 T.16 Població que estudia resident i llocs d'estudi localitzats. El Maresme, distribució per municipis, 2011.
- 40 T.17 Desplaçaments en ensenyaments no universitaris per edats. El Maresmes, 2012
- 41 T.18 Desplaçaments en ensenyaments universitaris per sexe. El Maresme, 2011
- 44 T.19 Població activa estimada per municipis. El Maresme, 2013
- 47 T.20 Evolució de l'atur juvenil registrat. El Maresme, 2005-2013
- 49 T.21 Evolució de la taxa d'atur juvenil (16-29 anys) per municipis. El Maresme, 2013
- 50 T.22 Taxa d'atur de la població jove 16-29 anys i total per sexe i municipis. El Maresme, 2013
- 52 T.23 Atur registrat per sexe, edat i nivell formatiu. El Maresme, 2013

GRÀFICS

- 8 G.1 Evolució de la població total al Maresme, 1998-2003
- 8 G.2 Variació anual relativa de la població al Maresme, 1999-2013
- 10 G.3 Estructura de la població. El Maresme, 2013
- 12 G.4 Evolució del pes relatiu dels joves 15-29 anys, 2007-2013. El Maresme, Àmbit Metropolità, Catalunya
- 12 G.5 Evolució de les variacions de la població jove 15-29 anys. El Maresme, 2001-2013
- 13 G.6 Variació interanual relativa de la població jove per municipis. El Maresme, 2012-13
- 15 G.7 Evolució del pes relatiu de joves per trams d'edat. El Maresme, 2000-2014
- 16 G.8 Evolució del pes relatiu de la població estrangera. El Maresme, 2000-2013
- 16 G.9a Estructura per edats de la població estrangera. El Maresme, 2013
- 16 G.9b Comparativa de l'estructura de la població estrangera i espanyola. El Maresme, 2013
- 17 G.10 Evolució del pes relatiu de la població jove de nacionalitat estrangera. El Maresme, 2000-2013
- 17 G.11 Evolució de la composició del col·lectiu estranger. El Maresme, 2000-2013
- 21 G.12 Evolució de l'alumnat d'ESO al Maresme per sectors, 2000-01/2012-13
- 23 G.13 Evolució de la taxa de graduació al maresme i Catalunya, curs 2000-01/2012-13
- 23 G.14 Evolució de la taxa de graduació a l'ESO per sexe. El Maresme
- 24 G.15 Evolució de la taxa de graduació a l'ESO per sexe. Catalunya
- 24 G.16 Taxa de graduació a 4t d'ESO per municipi. El Maresme, curs 2012-13
- 25 G.17 Evolució de l'avaluació a l'ESO. El Maresme, 2000-01/2012-13
- 26 G.18 Taxa de matriculació al batxillerat i als cicles formatius. El Maresme.
- 26 G.19 Evolució de la taxa d'escolarització als 17 anys. El Maresme i Catalunya, curs 2000-01/2012-13.
- 27 G.20 Evolució de l'alumnat al batxillerat segons sector.
- 28 G.21 Evolució de l'alumnat estranger al batxillerat. El Maresme-Catalunya, curs 2004-05/2012-13
- 28 G.22 Evolució de la taxa de graduació al batxillerat. El Maresme-Catalunya 2003-04/2012-13
- 30 G.23 Evolució de l'alumnat als CFGM i als CFGS. El Maresme -Catalunya, 2001-02/2012-13
- 31 G.24 Evolució de les variacions anuals en l'alumnat al CFGM
- 31 G.25 Evolució de les variacions anuals en l'alumnat al CFGS
- 32 G.26 Evolució de l'alumnat als CFGM al Maresme
- 32 G.27 Evolució de l'alumnat als CFGS al Maresme
- 33 G.28 Evolució del pes de l'alumnat estranger en els CFGM. El Maresme-Catalunya 2004-05/2012-13
- 33 G.29 Evolució del pes de l'alumnat estranger en els CFGS. El Maresme-Catalunya, 2004-05/2012-13
- 34 G.30 Evolució de la taxa de graduació als CFGM. El Maresme-Catalunya, curs 2005-06/2008-09
- 34 G.31 Evolució de la taxa de graduació als CFGS, El Maresme-Catalunya, curs 2005-06/2008-09
- 44 G.32 Població activa estimada 2013. a) Comparativa 2005-2013 i b) Comparativa 2010-13
- 45 G.33 Població inactiva estimada 2013. El Maresme. A) Comparativa 2005-2013 i b) Comparativa 2010-2013
- 46 G.34 Evolució trimestral de l'atur registrat al Maresme, 2005-2013
- 49 G.35 Evolució de la taxa d'atur registrat de població juvenil. El Maresme, municipis, 2005-2013
- 53 G.36 Evolució de la taxa d'ocupació per trams d'edat. Província de Barcelona.
- 54 G.37 Evolució de la taxa d'ocupació per trams d'edat. Catalunya.
- 54 G.38 Evolució de la contractació. El Maresme, 2005-2013
- 55 G.39 Evolució de la contractació juvenil. El Maresme, 2005-2013
- 55 G.40 Evolució de la taxa de temporalitat contractual juvenil i total. El Maresme, 2005-2013

